

# ANNUEL RÈGLEMENTS

2011 / 2012





# Destination Londres

Un nouveau programme sportif 2011-2012 a été adopté par l'assemblée générale de Chantilly, le samedi 9 avril 2011. Celle-ci a légèrement adapté le programme de la saison précédente résultant du Plan fédéral de l'olympiade. Il convient de souligner que ces modifications pour l'ensemble des disciplines ont été votées à l'unanimité sur proposition des commissions techniques en liaison avec les départements concernés. L'année 2009-2010 a marqué l'histoire de la Fédération Française de Natation ; elle restera dans les esprits et les grands livres comme inoubliable. Les championnats d'Europe de Natation ont couronné la France comme la meilleure nation européenne, championne d'Europe. Cette dernière année du mandat de l'équipe dirigeante actuelle nous conduira au terme de ce programme à Londres, site des Jeux Olympiques 2012.



Ce programme confirme donc l'évolution et la progression de la natation course. Cette discipline a pérennisé la dynamique florissante des nageurs français grâce à ses valeurs sûres, mais aussi par l'émergence d'une relève talentueuse. Les textes concernant la natation synchronisée, l'eau libre et le plongeon apportent les moyens de poursuivre leur évolution positive en surmontant les difficultés structurelles de ces disciplines. Le programme concernant le water-polo est reconduit et nous laisse espérer du mieux en termes de résolution organisationnelle et, par la suite, en termes de performance. Les activités sportives des Maîtres et les activités estivales poursuivent leurs objectifs de développement des pratiques et du nombre de pratiquants.

Les programmes régionaux et départementaux complèteront dans cet esprit le dispositif afin qu'ils favorisent la confrontation à tous les niveaux.

Le projet « Objectif Londres 2012 », approuvé par le comité directeur à l'initiative et sur proposition du Directeur Technique National, a pour objectif de « passer d'une équipe d'experts à une équipe experte », de pérenniser et faire évoluer les dynamiques, de construire le chemin jusqu'à Londres :

- étape des Mondiaux Shanghai 2011,
- étape d'écriture et de mise en œuvre du projet olympique,
- étape des Jeux Olympiques de Londres.

Nous sommes engagés dans une culture de haut niveau et d'exigence. La mise en œuvre, en septembre 2010, du Parcours de l'Excellence Sportive permet d'associer la pluralité des éléments et leurs interactions qui induisent le niveau de performance vers le plus haut niveau mondial.

Les efforts doivent se poursuivre vers l'excellence et le plus haut niveau pour chacun.

Bonne année sportive 2011-2012 à tous. Formons des vœux de succès à nos athlètes en ce début d'année olympique.

**Dominique BAHON**  
*Secrétaire Général de la FFN*



# 2012... année olympique

**2012** marquera la célébration des XXX<sup>es</sup> Jeux Olympiques et Paralympiques.

**2012**, c'est le retour de la Fédération Française de Natation comme pays organisateur de manifestations internationales. Car, après avoir montré nos savoir-faire lors de l'« Open EDF », comme lors de l'Open « Make Up For Ever » de natation synchronisée, la France organisera d'abord les Championnats d'Europe juniors de water-polo, puis, après une absence trop longue d'un quart de siècle, les Championnats d'Europe de natation course.

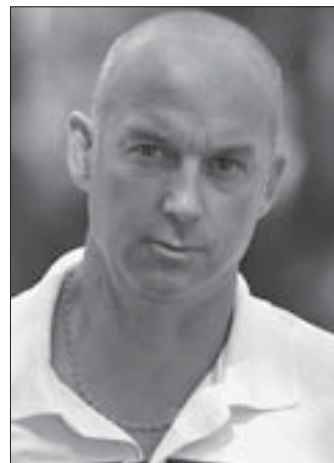

**2012** sera donc célébrée par des échéances sportives pour lesquelles nos athlètes se préparent avec le plus grand professionnalisme. Dans le même temps, d'autres acteurs sont investis à travers d'autres missions et organisent, avec passion, les différents champs d'activités de notre Fédération : la formation, la santé, le bien-être, les apprentissages, les équipements, la communication, le partenariat, en adéquation avec notre cœur de métier, la performance.

La Fédération Française de Natation est en activité perpétuelle et vous trouverez ici les éléments favorisant la création de dynamiques spécifiques intra et inter disciplinaires. Elles sont illustrées par différents parcours, pour chaque niveau et pour chaque pratiquant en intégrant la notion de continuum sportif, éducatif et compétitif.

Ici, notre ambition est d'offrir à chaque licencié des perspectives de progression lui permettant de s'inscrire dans une démarche singulière de performance.

**2012**, ce sera aussi la fin d'un cycle sportif et institutionnel. C'est en même temps le début d'un autre que nous préparons déjà avec la plus grande attention. C'est un formidable moteur pour tous les acteurs de la Fédération Française de Natation.

Le travail, déjà engagé, pour élaborer nos programmes orientés vers une volonté de simplification qui doit s'appuyer sur une réalité, celle du terrain, celle d'un système multi niveaux en identifiant les responsabilités de chaque étage institutionnel. La place et les prérogatives de l'interrégion, de la région, du département doivent s'inscrire dans une dynamique originale où les programmes favorisent la responsabilisation de tous les acteurs dans le cadre d'un projet de performance.

Notre environnement institutionnel, politique bouge et il se dessine une autre organisation des responsabilités. La singularité de notre Fédération, avec cinq sports olympiques, est une force aux plans éducatif, culturel, et social. Ici, le revendiquer est un devoir tant cette richesse est unique.

C'est pourquoi je suis convaincu que nous ne pouvons faire l'économie d'une réflexion liée aux évolutions institutionnelles, à la gouvernance du sport, aux partages de nos richesses autour d'objectifs partagés et contractualisés.

C'est pourquoi je crois que nous devons être animés par une volonté d'innover, de créer, même si nous ne connaissons pas le chemin, plutôt que de savoir où nous allons, dans l'impasse, parce que nous n'inventons pas et que nous ne prenons pas de risques.

Je vous souhaite une excellente année olympique.

**Christian DONZÉ**  
*Directeur Technique National*





École de Natation Française ..... 11

---



Natation course ..... 39

---



Natation estivale ..... 147

---



Maîtres ..... 159

---



Eau libre ..... 181

---



Natation synchronisée ..... 189

---



Plongeon ..... 239

---



Water-polo ..... 261

---



Règlements financiers et tarifs fédéraux ..... 305

---







# ÉCOLE DE NATATION FRANÇAISE

## Sommaire

---

• Le concept de l'ENF.....	13
• Préambule.....	14
• Les trois étapes de l'École de Natation Française.....	15
• Organisation générale d'une session de passage Tests ENF.....	17
• Le Sauv'nage.....	19
• Consignes particulières d'application pour le Sauv'nage.....	20
• Pass'sports en natation course : le test.....	21
• Pass'sports en natation synchronisée : le test.....	22
• Pass'sports en water-polo : le test.....	24
• Pass'sports en plongeon : le test.....	26
• Pass'sports en nage avec palmes : le test.....	28
• Pass'compétition en natation course.....	30
• Pass'compétition en natation synchronisée.....	33
• Pass'compétition en water-polo (le parcours de tir).....	35
• Pass'compétition en water-polo (le match).....	36
• Pass'compétition en plongeon.....	37
• Pass'compétition en eau libre.....	38



## L'École de Natation Française

La Fédération Française de Natation s'est engagée à développer l'École de Natation Française dans le cadre d'une démarche partagée au sein du Conseil Interfédéral des Activités Aquatiques (dix-huit fédérations) et à organiser au sein de ses écoles le concept de l'ENF qui s'articule autour des trois étapes chronologiques et incontournables de la formation du nageur.

### Concept de l'ENF

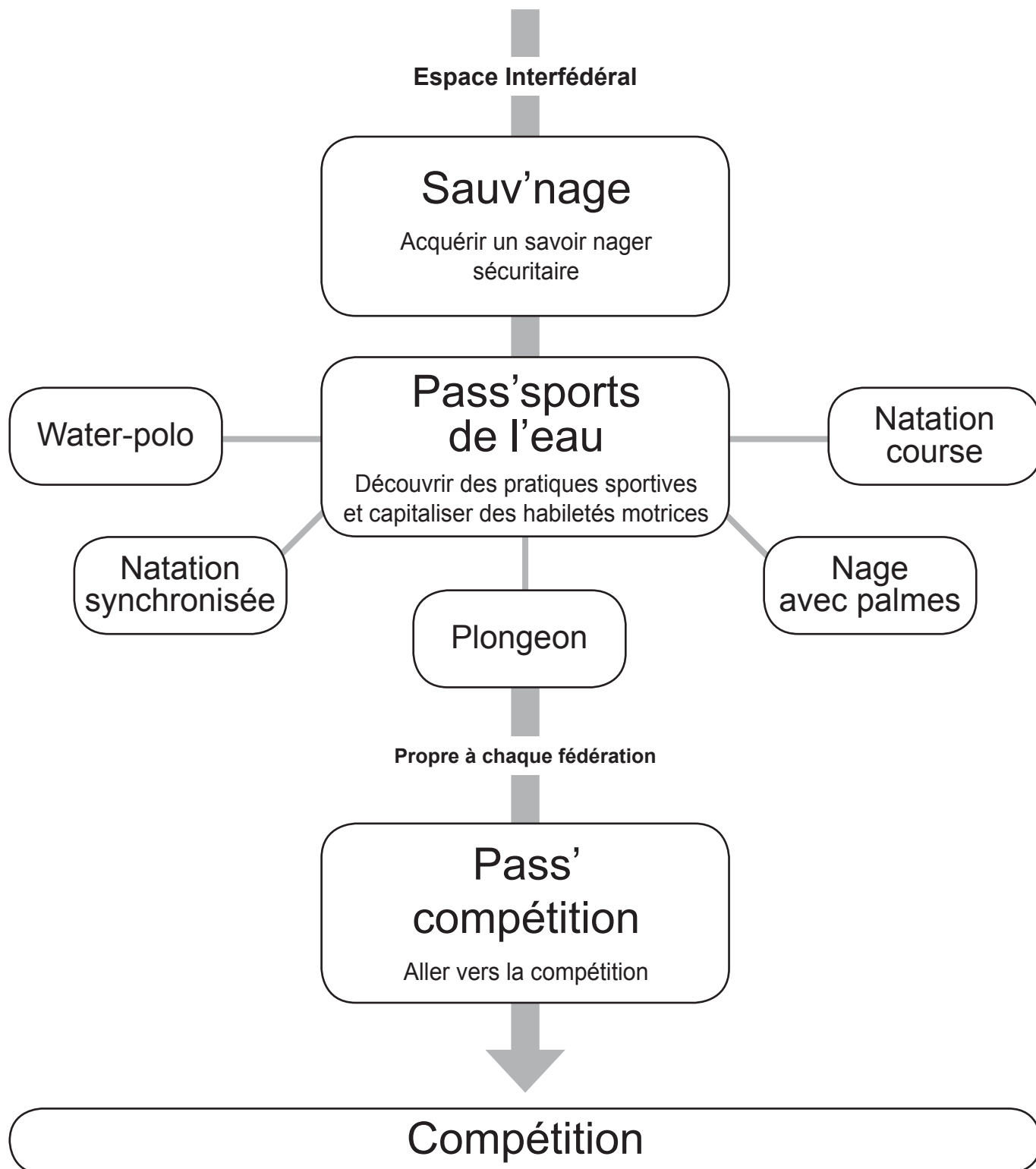

---

## PRÉAMBULE

---

Dans le prolongement de la convention signée entre notre fédération et le Conseil Interfédéral des Activités Aquatiques (CIAA), le développement efficace et rationnel de l'École de Natation Française ne se fera que par la création d'un réseau fédérateur national homogène. Or, ce réseau ne peut se construire sans la participation responsable des structures associatives adhérentes, de tous les organisateurs et le respect d'un cahier des charges commun.

### ■ 2013 : une échéance qui sera respectée

C'est à partir de la saison **2012-2013**, premier exercice sportif de l'olympiade Rio de Janeiro 2013-2016, qu'entrera en vigueur l'ensemble de la réforme de nos écoles. En effet, à cette date les enfants licenciés dans chacune de nos disciplines seront tenus d'avoir franchi l'ensemble des trois étapes de l'École de Natation Française pour participer aux programmes fédéraux officiels. Cette obligation d'être titulaire des trois niveaux entrera en vigueur pour tous les **jeunes né(e)s en 2004 et après** (2005, 2006, etc.). Les enfants nés avant cette date ne seront pas obligés de posséder les trois niveaux.

Ces orientations supposent qu'on ne brûle pas les étapes, que l'on prenne son temps, nous avons jusqu'en 2013 pour appliquer progressivement le programme et transformer les modalités de formation des jeunes. Nous savons que ce qui touche à l'humain demande du temps, c'est pourquoi nous nous sommes donnés cinq années pour atteindre cet objectif. Mais il est important d'entrer dans la logique de l'ENF pas à pas et de s'engager dès aujourd'hui dans la réforme pour ne pas être en difficulté en 2013.

### ■ L'ENF : un concept de formation

Ce programme est le socle commun d'apprentissage et de découverte de l'ensemble des disciplines de la fédération. L'enfant qui entre dans nos structures doit pouvoir s'épanouir au travers de la richesse de nos activités. À un âge où la curiosité est exacerbée et où le besoin d'explorer s'impose comme moyen essentiel d'éducation, donnons à ces enfants les moyens de satisfaire ses aspirations au sein de nos clubs.

Le concept de formation de l'ENF s'appuie sur la transversalité des pratiques, chaque discipline de la « Natation » apporte un des éléments essentiels à la construction du nageur. Le plus important, c'est de mettre l'enfant en situation de transformer sa pratique. Ainsi, une formation bien conduite suppose que l'on ne brûle pas les étapes ; faisons en sorte que l'enfant soit dans une dynamique de réussite.

Cela impose donc que chaque éducateur forme l'enfant pour qu'il soit en capacité de réussir tous les tests. Nous devons provoquer du « désir », de « l'envie » chez l'enfant. Il ne peut y avoir de construction d'un projet personnel ambitieux sans désir fort.

Présenter un enfant à un test sans préparation ou sans avoir vérifié qu'il est capable de le réussir, c'est ignorer les préjugés que cela engendre auprès de ce jeune.

L'ENF n'est pas une règle mais un concept novateur de formation, ce n'est ni une compétition, ni un élément de statistique, mais bien le franchissement d'étapes qui valident des compétences développées par l'enfant.

---

## LES TROIS ÉTAPES DE L'ÉCOLE DE NATATION FRANÇAISE

---

**La première étape**, le « Sauv'nage », permet d'évaluer l'acquisition de compétences minimales pour assurer sa propre sécurité dans l'eau. C'est un savoir nager sécuritaire pour tous.

**La deuxième étape**, le « Pass'sports de l'eau », valide la capitalisation d'habiletés motrices à l'origine d'une construction plus élaborée du nageur. Elle s'appuie sur la découverte de cinq disciplines sportives de la « Natation » et de l'environnement aquatique.

**La troisième étape**, le « Pass'compétition », propre à chaque fédération, a pour but de s'assurer d'un niveau de pratique minimum pour s'orienter vers la compétition dans la discipline de son choix, au sein de la fédération qui l'organise.

Le cahier des charges : fourni aux « clubs agréés ENF », donne les éléments utiles pour garantir le bon déroulement de leurs actions, dans un cadre identique et conforme à l'esprit du concept. Il s'agit, entre autres, de garantir pour chaque titulaire d'un test de l'ENF d'une égalité de traitement et de jugement lors du passage des tests quelle que soit son appartenance fédérale.

### 1 - Conditions d'agrément « École de Natation Française » (ENF)

**Sont concernées :**

- toute association affiliée à la Fédération Française de Natation ou à une des fédérations membres du CIAA qui souhaite adhérer au principe de l'ENF.

**Les conditions :**

- avoir renseigné et signé le formulaire de demande d'agrément et l'avoir envoyé à la fédération ;
- être à jour de l'affiliation ;
- s'engager à avoir au moins une personne titulaire de la qualification d'évaluateur ENF1, pour le test Sauv'nage.

L'agrément est délivré pour l'année sportive en cours, et renouvelé chaque année par tacite reconduction si les conditions requises par le cahier des charges sont respectées ; notamment la production des bilans.

La FFN peut ne pas renouveler l'agrément en cas de manquement entraînant une incidence négative sur la crédibilité de la démarche. Les fédérations membres du Conseil Interfédéral seront informées de la décision.

## **2 - Formation des évaluateurs ENF de la FFN**

Les compétences des acteurs ne sont pas remises en cause, elles sont utilisées. La formation des « évaluateurs ENF » vise à présenter le dispositif, la philosophie, et établir une cohérence entre les acteurs de toutes les fédérations mais aussi au sein de notre fédération.

L'évaluation du « Sauv'nage et du Pass'sports de l'eau » est réservée aux « éducateurs », car à ce niveau la compétence pédagogique est essentielle.

Le « Pass'compétition », propre à chaque fédération du Conseil Interfédéral des Activités Aquatiques (CIAA), concerne l'entrée dans la compétition, les officiels intègrent le dispositif comme « évaluateur ». À ce stade, les officiels peuvent intégrer le dispositif comme « évaluateur ENF3 » selon les conditions définies dans le profil des évaluateurs ENF3 et après avoir suivi la formation correspondante.

Pour obtenir leur qualification, les évaluateurs ENF et les assistants évaluateurs ENF ont obligatoirement suivi les formations correspondantes. Les candidats doivent être licenciés à la Fédération Française de Natation.

### **Profil des assistants évaluateurs ENF**

Toute personne licenciée, sans qualification minimum requise, qui souhaite, sous la responsabilité d'un évaluateur, participer au dispositif ENF et ayant suivi la formation « d'assistant évaluateur » correspondante. Il a en charge un atelier ou l'évaluation d'une tâche.

### **Profil des évaluateurs ENF1 et ENF2**

Les professionnels licenciés exerçant une mission d'éducateur de la « Natation », ou les personnes titulaires d'un diplôme fédéral FFN correspondant (BF1 pour l'ENF1, BF2 pour l'ENF2).

Les personnes ayant obtenu une qualification ENF1 ou ENF2 au sein d'une fédération du CIAA et licenciées à la FFN.

Les évaluateurs sont responsables ; ils engagent leur signature. Ils sont garants de la bonne mise en œuvre du dispositif et sont chargés de s'assurer de la compétence des personnes qui évaluent, de leur rappeler les consignes liées à l'évaluation et le sens de leur mission.

### **Profil des évaluateurs ENF3**

Les professionnels licenciés exerçant une mission d'enseignement de la « Natation », ou les personnes titulaires du brevet fédéral 3.

Les officiels A de natation course et water-polo, les officiels D de natation synchronisée, les officiels pour les autres disciplines.

**Les sessions de formations ENF1 et ENF2 font l'objet de formations distinctes.**

**Hormis les officiels, les candidats aux qualifications ENF2 et ENF3 doivent posséder la qualification sous-jacente et avoir participé à deux sessions de passage de tests ENF au moins pour postuler.**

## ORGANISATION GÉNÉRALE D'UNE SESSION DE PASSAGE DE « TESTS ENF »

### 1 - Conditions d'organisation pour la FFN

- Le « Sauv'nage » peut être organisé, sous la responsabilité d'un club FFN agréé ENF possédant au moins un titulaire de la formation d'évaluateur ENF1. Les organisations doivent être déclarées au Comité départemental qui peut dépêcher un délégué.

*Information :* le Sauv'nage est admis par le Conseil Interfédéral des Sports Nautiques comme un test de « savoir nager » suffisant pour pratiquer les activités du nautisme.

- L'organisation du « Pass'sports de l'eau » est de la responsabilité du Comité départemental. Il peut être organisé par celui-ci ou confié à un club agréé ENF possédant au moins un titulaire de la formation d'évaluateur ENF2. Le passage de test se déroule sous la responsabilité et en la présence d'un représentant du Comité départemental ou régional de la FFN, lui-même titulaire de l'évaluateur ENF2.

*Rappel :* Le « Pass'sports de l'eau » est admis en équivalence du test technique préalable à l'entrée en formation du brevet professionnel jeunesse et sports des activités aquatiques (BP), la stricte application des conditions d'obtention du test participe à sa crédibilité.

- L'organisation du « Pass'compétition » est de la responsabilité du Comité régional. Il peut être organisé par le Comité régional ou départemental. Le passage de test se déroule sous la responsabilité et en la présence d'un représentant du Comité régional de la FFN, lui-même titulaire de l'évaluateur ENF3.

### 2 - Modalités d'organisation du « Sauv'nage » du « Pass'sports de l'eau » et du « Pass'compétition »

#### 2.1. Le rôle de l'évaluateur

- Il est responsable et garant du déroulement de la session.
- Il encadre les assistants et vérifie leur compétence à juger.
- Il atteste la réussite aux tests et signe les livrets pratiquants.
- Il engage sa signature.

#### 2.2. Le rôle de la structure agréée ENF

- Elle a en charge l'organisation administrative et matérielle des sessions.
- Elle est garante du respect des conditions de passage des tests.
- Elle produit un bilan des sessions de passage des tests qu'elle a mis en oeuvre, à partir des fichiers bilans types fournis par la fédération, et l'adresse au comité régional.

#### 2.3. Les tests ENF

##### Le « Sauv'nage »

- Le nageur doit réussir l'ensemble des huit tâches dans l'ordre et dans la continuité.
- Pour les non-valides, des consignes particulières d'application du test sont proposées et présentées dans la grille d'évaluation concernée.
- A minima, la présence d'un évaluateur ENF1 est obligatoire.

##### Le « Pass'sports de l'eau »

- Le nageur n'est pas tenu de passer l'ensemble du test au cours d'une même session.
- Une session peut comporter un seul des cinq tests.
- Il n'est pas fixé de limite de validité.
- A minima, la présence de deux évaluateurs ENF2 est obligatoire. Le représentant de la structure organisatrice et le délégué territorial (départemental ou régional) titulaires de la qualification évaluateur ENF2.

##### Le « Pass'compétition »

- Il est propre à chaque fédération du CIAA.
- Pour la FFN, il y a un test « Pass'compétition » pour chacune des cinq disciplines.

Chaque discipline possède son test et valide :

- les aptitudes sportives minimales pour se confronter aux autres ;
- la connaissance des aspects réglementaires ;
- la connaissance de la compétition.

À minima, la présence de deux évaluateurs ENF3 est obligatoire : le représentant de la structure organisatrice et le délégué régional titulaires de la qualification évaluateur ENF3.

#### 2.4. La certification

Pour chacun des trois tests ENF (Sauv'nage, Pass'sports de l'eau et Pass'compétition), un livret du pratiquant correspondant est remis à chaque personne qui a réussi le test.

Le diplôme correspondant, sous forme d'une carte plastique, est inclus dans le livret.

Dans le cas du « Pass'sports de l'eau », un livret du pratiquant peut être remis dès lors qu'une des 5 épreuves est validée. L'organisateur en fixe les modalités de délivrance. Il n'est pas fixé de durée de validité d'un test.

## **3 - Protection des droits**

Par convention, le Conseil Interfédéral des Activités Aquatiques est propriétaire de tous les droits d'exploitation de l'ENF et, conformément aux articles 17-III et 18.1 de la Loi sur le sport, des images, logos et emblèmes de l'École de Natation Française.

Seuls les documents ENF (livrets ENF, livrets pratiquants, diplômes) fournis par le CIAA peuvent être utilisés dans le cadre de l'ENF.



# ECOLE DE NATATION FRANÇAISE

## LE SAUV'NAGE

Validation du test : l'ensemble des tâches doit être réussi et réalisé dans l'ordre, dans la continuité, sans prise d'appui solide et sans lunettes.

Tâches	Objectifs visés	Consignes « Être capable de... »	Critères d'évaluation
1	<ul style="list-style-type: none"> <li>■ <b>Enchaînement entrée dans l'eau et immersion</b></li> </ul> Réaliser une entrée dans l'eau simple avec impulsion, une immersion totale et une remontée passive	Sauter du bord Se laisser remonter passivement	Existence d'une impulsion, d'une immersion totale et d'une remontée sans propulsion (*)
2	<ul style="list-style-type: none"> <li>■ <b>Flottaison ventrale</b></li> </ul> Réaliser une flottaison ventrale	Réaliser un équilibre en position ventrale	Équilibre ventral maintenu en surface pendant 5 secondes (épaules et bassin en surface)
3	<ul style="list-style-type: none"> <li>■ <b>Immersion orientée</b></li> </ul> Enchaîner un déplacement ventral, un passage en immersion et une sortie de l'eau maîtrisée	Nager jusqu'au cerceau et y entrer	Réalisé sans prise d'appui sur le cerceau
4	<ul style="list-style-type: none"> <li>■ <b>Équilibre vertical</b></li> </ul> Se maintenir en position verticale	Rester en position verticale tête hors de l'eau durant 5 secondes	Tête émergée pendant 5 secondes. (*) (oreilles et bouche hors de l'eau)
5	<ul style="list-style-type: none"> <li>■ <b>Enchaînement déplacements ventral et immersion</b></li> </ul> Enchaîner une succession de déplacements en surface et en immersion	R ressortir du cerceau, nager (entre 15 et 20 m)	Déplacement sur le ventre, sortie du visage entre chaque obstacle (*)
6	<ul style="list-style-type: none"> <li>■ <b>Flottaison dorsale</b></li> </ul> Réaliser une flottaison dorsale	Passer sous chaque obstacle (ex. : lignes d'eau, 3 à 4 espacés d'au moins 1,50 m) Réaliser un équilibre en position dorsale	Équilibre dorsal maintenu pendant 5 secondes (épaules et bassin à la surface)
7	<ul style="list-style-type: none"> <li>■ <b>Déplacement dorsal</b></li> </ul> Réaliser une propulsion dorsale	Nager sur le dos (entre 15 m et 20 m)	Déplacement sans temps d'arrêt en conservant la position dorsale
8	<ul style="list-style-type: none"> <li>■ <b>Exploration de la profondeur</b></li> </ul> Enchaîner : <ul style="list-style-type: none"> <li>- une immersion</li> <li>- un déplacement vers le fond du bassin</li> <li>- une localisation et la saisie d'un objet</li> <li>- une remontée maîtrisée</li> </ul>	À la fin du parcours, aller chercher un objet au fond du bassin, le montrer au-dessus de l'eau, le lâcher et terminer le parcours en position dorsale	Remonter l'objet et le montrer au dessus de la surface L'objet est immergé à 1,80 m de profondeur (plus ou moins 30 cm en fonction de l'âge)

\*Consignes particulières d'application pour la FFH (voir tableau suivant).

# ECOLE DE NATATION FRANÇAISE

## CONSIGNES PARTICULIÈRES D'APPLICATION POUR LE SAUV'NAGE

Sans prise « d'appui solide » ni prise d'appui au mur ou sur la ligne d'eau  
Sans lunettes

Tâche	Application pour l'ensemble des publics	Application FFH
1	<ul style="list-style-type: none"><li>- La remontée est passive</li><li>- Pour ne pas éliminer des sujets plus denses, les évaluateurs permettront une remontée active</li></ul>	<ul style="list-style-type: none"><li>- Se laisser tomber ou partir dans l'eau, la remontée pourra être active</li></ul>
2	<ul style="list-style-type: none"><li>- La prise d'air entre la remontée passive et l'équilibre ventral est possible</li><li>- L'équilibre ventral optimal est réalisé corps aligné, bras, tête, bassin, jambes</li></ul>	
4	<ul style="list-style-type: none"><li>- Le maintien de la position verticale peut être réalisé de façon dynamique ou statique</li></ul>	<ul style="list-style-type: none"><li>- L'obligation de rester en surface sur 5 secondes n'est pas un critère d'évaluation restrictif Le « bouchon » est permis</li></ul>
5	<ul style="list-style-type: none"><li>- Sortir sous le cerceau</li><li>- Laisser la liberté de placer des lignes à la place du cerceau pour délimiter l'espace de remontée verticale</li><li>- Il faut tendre vers un déplacement en surface avec des expirations aquatiques régulières (ventilations régulières)</li></ul>	<ul style="list-style-type: none"><li>- En augmentant le nombre d'évaluateurs, il n'est pas nécessaire d'installer les lignes d'eau Il suffit d'exiger que le sujet expire et inspire plusieurs fois dans son parcours (4 à 5 fois minimum)</li></ul>
8	<ul style="list-style-type: none"><li>- Si, pour des raisons de profondeur, l'objet est placé avant le terme de la tâche n° 7, terminer le parcours sur le dos</li></ul>	

# ECOLE DE NATATION FRANÇAISE

## PASS'SPORTS DE L'EAU - TEST NATATION COURSE

### 50 m : 25 m crawl - 25 m dos crawlé

Validation du test : l'ensemble des tâches doit être réussi et réalisé dans l'ordre et dans la continuité.

Tâches	Objectifs visés	Compétences « Être capable de... »	Critères observables	Critères de réussite
1	<ul style="list-style-type: none"> <li>■ <b>Départ plongé d'un plot de départ</b> Entrer loin avec une grande vitesse</li> </ul>	Coordonner dans un déséquilibre une impulsion vers l'avant pour entrer dans l'eau avec la plus grande vitesse possible (a)	Extension complète du corps Alignement des segments (respect du corps projectile) Tête placée sous les bras à l'entrée dans l'eau	Coulée sans actions propulsives
2	<ul style="list-style-type: none"> <li>■ <b>Coulée après le départ</b> Conserver le plus de vitesse sous la surface de l'eau par un maintien postural</li> </ul>	Limiter les résistances à l'avancement en position ventrale par une organisation posturale (b)	Déplacement sans action propulsive Existence d'une immersion complète Alignement du corps et des segments pendant la coulée	Les talons au moins à 5 m du mur sans mouvement
3	<ul style="list-style-type: none"> <li>■ <b>Déplacement en crawl, respiration latérale</b> Enchaîner en crawl des solutions de propulsion avec un échange ventilatoire adapté</li> </ul>	Coordonner des échanges ventilatoires avec les actions propulsives en crawl (c)	Existence de plusieurs échanges ventilatoires avec une rotation latérale de la tête Expiration dans l'eau Passage alternatif aérien des bras Gainage et alignement du corps par rapport à l'axe de déplacement	Nager en crawl sans arrêt jusqu'au virage
4	<ul style="list-style-type: none"> <li>■ <b>Virage culbute</b> Changer de sens en un temps réduit en organisant une impulsion pour acquérir une plus grande vitesse</li> </ul>	Réaliser une demi-rotation avant rapide pour passer à une position dorsale, suivie d'une poussée complète sur le mur (d)	Déclenchement de la rotation avant par une bascule de la tête et groupé rapide du corps Pré-orientation des bras dans le sens du retour pendant la culbute	Une culbute suivie d'une poussée sur le mur
5	<ul style="list-style-type: none"> <li>■ <b>Coulée dorsale la plus longue possible</b> Obtenir, au terme de la poussée, une grande vitesse en immersion</li> </ul>	Limiter les résistances à l'avancement en position dorsale par une organisation posturale (e)	Déplacement dû uniquement à l'impulsion sur le mur Alignement du tronc et des segments en immersion complète	Coulée sans actions propulsives Une immersion jusqu'au passage des mains à 3 m du mur
6	<ul style="list-style-type: none"> <li>■ <b>Retour crawlé</b> Se déplacer en dos crawlé</li> </ul>	Se déplacer sur le dos par des mouvements continus et alternés des bras et des jambes (f)	Gainage et alignement du corps dans l'axe de déplacement (bassin proche de la surface) Arrivée sur le dos	Nager en dos crawlé, sans arrêt jusqu'à l'arrivée

#### Pour les grands handicapés :

- (a) Le départ dans l'eau est autorisé.
- (b) Déplacement avec action propulsive autorisée.
- (c) Coordonner les actions respiratoires avec des actions propulsives en nage libre.
- (d) Lors du virage, il faut qu'une partie quelconque du corps du nageur touche le mur.
- (e) Par des mouvements propulsifs possibles.
- (f) Se déplacer sur le dos.

## PASS'SPORTS DE L'EAU - TEST NATATION SYNCHRONISÉE

### Validation du test

L'ensemble des tâches doit être réussi et réalisé dans l'ordre et dans la continuité.

### Préambule

Ce mini-ballet est constitué de l'enchaînement des sept tâches. Les transitions entre les tâches sont libres mais doivent être en cohérence avec la spécificité de la discipline : faciliter l'enchaînement d'une tâche à l'autre, permettre la meilleure exécution de chacune d'elle, répartir les tâches sur 25 m, poursuivre la relation avec le public (regard, orientation, hauteur...).

### Conditions entraînant l'élimination

- Distance parcourue inférieure à 15 m.
- Arrêt excessif durant l'exécution du parcours.
- Appui sur le mur, au fond, ligne d'eau.
- Une tâche non réalisée.

Tâches	Objectifs visés	Compétences « Être capable de... »	Critères observables	Critères de réussite
1	<ul style="list-style-type: none"> <li>■ <b>Présentation hors de l'eau</b> Se présenter aux spectateurs</li> </ul>	Se présenter librement sur la plage de départ, de manière non verbale (a)	Entrer en relation avec les spectateurs	Présentation sur la plage d'une durée d'environ 10 secondes
2	<ul style="list-style-type: none"> <li>■ <b>Entrée à l'eau</b> Réaliser une entrée dans l'eau maîtrisée</li> </ul>	Entrer dans l'eau dans une position libre (par la tête ou par un ou les pieds), sauf départ plongé	Position identifiable lors de l'entrée à l'eau	Rentrer dans l'eau jusqu'à immersion complète, dans une posture identifiable
Transition libre				
3	<ul style="list-style-type: none"> <li>■ <b>Rotation avant</b> Réaliser une rotation complète, avant, corps groupé, rapide</li> </ul>	Tourner autour de l'axe frontal passant par les hanches depuis une position corps allongé en surface	Identifier une position de départ en surface  Tourner à la surface corps groupé (b), en avant, autour de l'axe des hanches  Revenir à la position de départ	Effectuer une rotation avant groupée complète autour de l'axe des hanches, proche de la surface
Transition libre				
4	<ul style="list-style-type: none"> <li>■ <b>Élever un bras le plus haut possible</b> Élever son corps et dégager un bras verticalement au maximum de la hauteur pour s'exprimer avant de s'immerger</li> </ul>	Utiliser une motricité des jambes et du bras dans l'eau pour libérer le haut du corps (préparation sous l'eau autorisée)	Sortie du corps jusqu'à la taille pour élever le bras au maximum de la hauteur en effectuant un mouvement expressif jusqu'à l'immersion	Élever le corps jusqu'à une hauteur proche de la taille pour sortir le bras réalisant un mouvement expressif
Transition libre				
5	<ul style="list-style-type: none"> <li>■ <b>Lever une jambe le plus haut possible</b> Élever une jambe le plus haut possible proche de la verticale et de l'extension depuis une position dorsale</li> </ul>	Utiliser l'appui du corps et des bras pour élever la jambe le plus haut possible	Corps en extension et bassin proche de la surface jusqu'à ce que la jambe atteigne la verticale	Position dorsale en extension et proche de la surface  Jambe proche de la verticale et de l'extension  La hauteur est valorisée et non le maintien
Transition libre				

# ECOLE DE NATATION FRANÇAISE

Tâches	Objectifs visés	Compétences « Être capable de... »	Critères observables	Critères de réussite
6	<b>■ Déplacement dorsal par la tête</b> Se déplacer en position dorsale par la tête en utilisant les appuis des membres supérieurs	Se déplacer dans l'espace arrière en utilisant uniquement des appuis des membres supérieurs	Corps gainé aligné en surface Membres supérieurs immergés, mains proches des cuisses Jambes serrées et tendues	Se déplacer sur le dos par la tête (environ 5 m) Corps aligné à la surface, jambes serrées et tendues, mains proches des cuisses
	Transition libre			
7	<b>■ Saluer</b> Conclure le mini-ballet par un salut	Se maintenir en position verticale stabilisée, tête hors de l'eau	Verticalité du corps, stabilité de la position, un bras levé, orientation du regard vers le public	Salut d'un bras en se stabilisant pendant minimum 2 secondes (épaules hors de l'eau)

- (a) Postures et/ou mouvements témoignant d'une attitude présente, d'une relation avec le public. L'importance du regard.  
 (b) Dos arrondi, tête dans les genoux, talons près des fesses.  
 (c) Mouvement expressif : mouvement orienté dans l'espace et dans le temps avec intention.

## PASS'SPORTS DE L'EAU - TEST DE WATER-POLO

### Parcours avec 3 partenaires et 1 gardien

#### Validation du test

L'ensemble des tâches doit être réussi et réalisé dans l'ordre et dans la continuité.

#### Taille du but

2 m de large et 70 cm de haut.

#### Types de ballons :

- Pour les enfants de 12 ans et moins : MIKASA 6008 (norme FINA), EPSAN 3 (norme LEN) ou équivalent (TURBO...).
- Pour les enfants de plus de 12 ans : MIKASA 6009 (norme FINA), EPSAN 4 (norme LEN) ou équivalent (TURBO...).

Tâches	Objectifs visés	Compétences « Être capable de... »	Critères observables	Critères de réussite
1	<ul style="list-style-type: none"> <li>■ <b>Lancer un ballon</b> Envoyer le ballon à une main à un camarade immobile situé à 5 m</li> </ul>	Utiliser ses appuis pour lancer un ballon	Le ballon est lancé à une main	Le ballon arrive à portée de bras du partenaire
2	<ul style="list-style-type: none"> <li>■ <b>Nager en crawl tête hors de l'eau</b> Nager en crawl tête hors de l'eau sur 5 m vers le premier partenaire</li> </ul>	Se déplacer en maintenant une prise d'information visuelle aérienne	Maintien de la tête hors de l'eau	Le déplacement s'effectue en crawl Le regard est maintenu hors de l'eau en direction du partenaire
3	<ul style="list-style-type: none"> <li>■ <b>Changer de direction</b> Faire le tour d'un partenaire</li> </ul>	Utiliser ses appuis pour contourner un obstacle		Contourner l'obstacle en gardant la tête hors de l'eau Le passage sur le dos est autorisé
4	<ul style="list-style-type: none"> <li>■ <b>Nager avec un ballon entre les bras</b> Récupérer le ballon et nager en crawl jusqu'au deuxième partenaire</li> </ul>	Organiser son déplacement en gardant le contrôle du ballon	Maintien de la direction, ballon contrôlé (crawl) Si le contrôle du ballon est perdu, il est possible de le récupérer pour reprendre le déplacement	Le déplacement s'effectue en crawl avec le ballon en direction du deuxième partenaire
5	<ul style="list-style-type: none"> <li>■ <b>Changer de direction et tirer vite au but</b> Contourner le deuxième partenaire et marquer un but</li> </ul>	Utiliser ses appuis pour lancer le ballon sans temps d'arrêt	Changer de direction sans perdre le contrôle du ballon  Tir cadré	Le ballon entre dans le but (a) ou est arrêté par le gardien Il n'y a ni feinte ni temps d'arrêt avant le tir
6	<ul style="list-style-type: none"> <li>■ <b>Reprendre un déplacement en crawl tête hors de l'eau après un tir</b> Juste après le tir, nager vers le troisième partenaire et le contourner</li> </ul>	Enchaîner deux actions de jeu Se déplacer en maintenant une prise d'information visuelle aérienne	Vitesse de reprise du déplacement après le tir Déplacement en crawl avec maintien de la tête hors de l'eau	La reprise du déplacement est quasi immédiate Le déplacement s'effectue en crawl Le regard est maintenu hors de l'eau en direction du partenaire
7	<ul style="list-style-type: none"> <li>■ <b>Appeler et recevoir un ballon</b> Faire un appel de balle et recevoir le ballon sur la main</li> </ul>	Manifester son intention de recevoir le ballon en se rendant disponible	Le joueur appelle la balle en levant le bras Il est actif pour tenter de réceptionner le ballon sur la main	L'appel de balle est visible Le ballon (b) est réceptionné en l'air ou rapidement récupéré s'il tombe dans l'eau

Tâches	Objectifs visés	Compétences « Être capable de... »	Critères observables	Critères de réussite
8	<ul style="list-style-type: none"> <li>■ <b>Avancer en position offensive et tirer au but à une distance de 3 m</b></li> </ul> Se déplacer avec le ballon hors de l'eau et marquer un but	Utiliser ses appuis pour transporter le ballon en position offensive et marquer un but	Le ballon est au-dessus du niveau de la tête Déplacement vers l'avant avec un équilibre proche de la verticale Le joueur manifeste une intention affirmée de marquer un but et effectue un tir cadré	Le coude du bras porteur reste hors de l'eau Le ballon entre dans le but (a) ou est arrêté par le gardien

(a) Le fait de marquer au moins un but donne un joker au joueur.

Un joker pourra permettre de tolérer la mauvaise réalisation d'une tâche.

(b) Un ballon est fourni au troisième partenaire qui le lance au joueur. La distance qui les sépare est d'environ 2 m.

## PASS'SPORTS DE L'EAU - TEST PLONGEON

### Validation du test

L'ensemble des tâches doit être réussi et réalisé dans l'ordre et dans la continuité.

Les tâches de 1 à 4 sont enchaînées et sont réalisées dans un espace aménagé (bord de bassin, salle, ...).

Tâches	Objectifs visés	Compétences « Être capable de... »	Critères observables	Critères de réussite	
Enchaînement	1	<ul style="list-style-type: none"> <li>■ <b>Présentation</b> Effectuer une présentation de type gymnique</li> </ul>	Se présenter en posture correcte, bras en croix	Position corrigée (ventre rentré, tête droite, ...)	Tête droite, bras en croix, ventre rentré, jambes serrées et tendues
	2	<ul style="list-style-type: none"> <li>■ <b>Impulsion verticale sur place</b> Effectuer 3 sauts avec extension de jambes et cercles de bras</li> </ul>	Enchaîner sur place 3 sauts avec extension complète des genoux et chevilles, corps gainé et équilibré, coordonnés avec les cercles de bras vers l'arrière	Élévation et gainage du corps Coordination bras/jambes Maintien de l'équilibre	Succession de 3 impulsions enchaînées avec coordination des bras Réceptions sur place
	3	<ul style="list-style-type: none"> <li>■ <b>Rotation avant</b> Effectuer une roulade avant par-dessus un obstacle (a)</li> </ul>	Réaliser une impulsion suivie d'une rotation autour de l'axe longitudinal avec ou sans l'aide des bras Contrôler sa réception par flexion des jambes	Impulsion et demi-vrille Maintien du gainage pendant le saut Réception contrôlée	Rotation de 180° avec une réception stabilisée en posture correcte
	4	<ul style="list-style-type: none"> <li>■ <b>Rotation longitudinale</b> Effectuer un saut vertical avec demi-vrille</li> </ul>	Réaliser une impulsion suivie d'une rotation autour de l'axe longitudinal avec ou sans l'aide des bras Contrôler sa réception par flexion des jambes	Impulsion et demi-vrille Maintien du gainage pendant le saut Réception contrôlée	Rotation de 180° avec une réception stabilisée en posture correcte
5	<ul style="list-style-type: none"> <li>■ <b>Impulsion verticale</b> Réaliser une chandelle avant groupée</li> </ul>	Sauter haut et droit et enchaîner une position groupée Entrer dans l'eau dans cette position	Efficacité des cercles de bras Hauteur de l'impulsion, groupé au sommet de la chandelle, main sur le tiers supérieur des tibias sans croiser les bras Entrée dans l'eau pieds-fesses à une distance d'environ 60 cm du bord	Position groupée correcte Absence de rotation et de déviation jusqu'à l'entrée dans l'eau à une distance d'environ 60 cm du bord	
6	<ul style="list-style-type: none"> <li>■ <b>Rotation avant</b> Réaliser une rotation avant</li> </ul>	À partir d'une position accroupie au bord du bassin, bras verticaux tendus, lancer les bras pour amorcer une rotation groupée en rentrant la tête Effectuer une demi-rotation ou plus et entrer en position groupée dans l'eau	Rapidité du mouvement des bras Tête rentrée Position la plus groupée possible Mains sur le tiers supérieur des tibias	Réaliser une rotation très groupée	



# ECOLE DE NATATION FRANÇAISE

Tâches	Objectifs visés	Compétences « Être capable de... »	Critères observables	Critères de réussite
7	<p>■ <b>Entrée dans l'eau par la tête</b> Réaliser un plongeon avant, départ assis ou accroupi</p>	<p>À partir d'une position assise, pieds dans l'eau ou dans la goulotte, jambes pliées, dos droit, bras dans le prolongement du corps, collés contre les oreilles, une main attrapant l'autre, paumes face au ciel, se pencher le plus possible et se laisser glisser en s'allongeant, en direction du fond du bassin</p>	<p>Bascule du corps vers l'avant Glissée en profondeur jusqu'à l'extension complète du corps</p>	<p>Tout le corps doit passer par le trou formé par les mains Tête bloquée entre les bras</p>
8	<p>■ <b>Rotation arrière</b> Réaliser un dauphin arrière</p>	<p>À partir d'une position de départ dans l'eau, mains sur la barre de départ ou goulotte, corps en flexion complète, pieds contre le mur, pousser sur les jambes en tirant la tête et en jetant les bras tendus vers l'arrière en attrapant ses mains</p>	<p>Tête et corps en extension complète, regard vers l'arrière sur les mains Bras collés contre les oreilles</p>	<p>Corps et bras en extension complète Tête vers l'arrière Le corps doit décrire un cercle en arrière sous l'eau</p>

(a) Attention, la tête doit être bien rentrée. Nécessité d'utiliser un tapis.

## PASS'SPORTS DE L'EAU - TEST NAGE AVEC PALMES

### 50 m : 25 m battements - 25 m ondulations en bi palmes

#### Validation du test

L'ensemble des tâches doit être réussi et réalisé dans l'ordre, dans la continuité et sans mouvement de bras.  
Chez les jeunes sujets, utiliser un tuba d'un diamètre de 18 mm.

Tâches	Objectifs visés	Compétences « Être capable de... »	Critères observables	Critères de réussite
1	<ul style="list-style-type: none"> <li>■ <b>Départ plongé d'un plot de départ (a)</b> Réaliser une entrée rapide et lointaine avec une grande vitesse</li> </ul>	Coordonner dans un déséquilibre une impulsion vers l'avant pour entrer dans l'eau de façon organisée avec la plus grande vitesse possible	Tête placée sous les bras à l'entrée dans l'eau Alignement des segments (respect du corps projectile) Corps en extension complète Déplacement en immersion sans action propulsive	La tuba ressort à la surface
2	<ul style="list-style-type: none"> <li>■ <b>Coulée après le départ</b> Conserver le plus de vitesse sous la surface de l'eau par un maintien postural, puis maintenir sa vitesse par une reprise de nage</li> </ul>	limiter les résistances à l'avancement en position ventrale par une organisation posturale	Existence d'une immersion complète Alignement du corps et des segments pendant la coulée Enchaîner la reprise de nage en immersion par des mouvements de jambes continus, alternés, en fin de coulée	R ressortir au moins à 7,5 m du mur avec battements de jambes Vidage efficace du tuba
3	<ul style="list-style-type: none"> <li>■ <b>Déplacement en battements avec palmes et respiration avec un tuba</b> Enchaîner des solutions de propulsion avec un échange ventilatoire adapté par l'intermédiaire d'un tuba frontal</li> </ul>	Coordonner des échanges ventilatoires avec des actions propulsives des membres inférieurs	Existence de plusieurs échanges ventilatoires avec la face toujours immergée Positionnement des bras en avant, tête rentrée pour rechercher une position hydrodynamique Gainage et alignement du corps par rapport à l'axe de déplacement	Bras en position avant, nager en battements sans arrêt jusqu'au virage
4	<ul style="list-style-type: none"> <li>■ <b>Virage culbute</b> Changer de sens en un temps réduit en organisant une impulsion pour acquérir une plus grande vitesse</li> </ul>	Réaliser une demi-rotation avant rapide pour passer à une position costale, suivie d'une poussée complète sur le mur (b)	Déclenchement de la rotation avant par une bascule de la tête et groupé rapide du corps	Réaliser une culbute suivie d'une poussée sur le mur (b)
5	<ul style="list-style-type: none"> <li>■ <b>Coulée ventrale la plus longue possible</b> Obtenir, au terme de la poussée, une grande vitesse en immersion puis maintenir sa vitesse par une reprise de nage, suivi du vidage du tuba</li> </ul>	Conserver le positionnement de la tête et l'alignement des bras dans le prolongement du tronc Maîtriser sa ventilation par la tenue d'une apnée et la dissociation bucco-nasale par le vidage du tuba et des voies aériennes supérieures	Retour à une position ventrale au terme de la poussée Un déplacement dû à l'impulsion sur le mur et à la reprise de nage en ondulations et en apnée Alignement du tronc et des membres supérieurs en immersion complète En fin de coulée, le tuba est correctement vidé	Immersion jusqu'au passage du tuba à 7,5 mètres du mur, avec une reprise de nage en ondulations

Tâches	Objectifs visés	Compétences « Être capable de... »	Critères observables	Critères de réussite
6	<ul style="list-style-type: none"> <li>■ <b>Retour en ondulations avec les bras devant</b></li> </ul> Se déplacer en ondulations des membres inférieurs	Se déplacer sur le ventre par des mouvements ondulatoires continus des membres inférieurs	Gainage et alignement du corps dans l'axe de déplacement Positionnement des bras en avant, tête rentrée pour rechercher une position hydrodynamique Continuité des ondulations Arrivée en position ventrale	Bras en position avant, enchaîner la longueur en ondulations avec une arrivée sur le ventre

**Pour les plus grands handicapés :**

- (a) Le départ dans l'eau est autorisé.
- (b) Lors du virage il faut qu'une partie quelconque du corps du nageur ou du matériel touche le mur.

## PASS'COMPÉTITION - NATATION COURSE

### 100 m nagés dans l'ordre du 4 nages : papillon, dos crawlé, brasse, crawl

#### Validation du test

L'ensemble des tâches doit être réussi et réalisé dans l'ordre et dans la continuité ; le parcours en natation s'effectue sans prendre appui sur le fond du bassin et sans changer de ligne d'eau.

À l'arrivée, le nageur demande son temps au chronométreur.

Tâches	Objectifs visés	Compétences « Être capable de... »	Critères observables « Faire ou de tendre vers »	Critères de réussite « réaliser le minimum exigé »
1	<b>■ L'environnement de compétition</b> S'approprier l'environnement de la compétition et respecter les procédures	Me rendre à la chambre d'appel et de prendre ma fiche de course	Le nageur se rend en chambre d'appel À l'annonce de sa série, il prend sa fiche de course et attend qu'on l'invite à se rendre sur la plage de départ	- Le nageur est présent en chambre d'appel - Il récupère sa fiche de course à l'annonce de son nom
		Me positionner derrière ma ligne d'eau et de me préparer	Le nageur se dirige vers la plage de départ jusqu'à sa ligne d'eau Il donne sa fiche de course au chronométreur et se prépare	- Le nageur se dirige vers sa ligne d'eau sans se tromper
		M'avancer près du plot aux coups de sifflet brefs du juge arbitre	Le nageur se déshabille Il avance près du plot et est attentif aux ordres du juge-arbitre	- Le nageur attend au pied du plot - Il est attentif aux ordres du juge-arbitre
		Monter sur le plot au coup de sifflet long du juge arbitre	Le nageur monte sur le plot Il attend l'ordre de mise en place avant de prendre sa position de départ	- Le nageur monte sur le plot et attend les ordres du starter
		Me mettre en position au signal « à vos marques »	Le nageur adopte une position de départ Bien en équilibre sur ses appuis Immobile, il est attentif au signal, prêt à s'élancer	- Le nageur ne provoque pas de faux départ
2	<b>■ Le départ plongé</b> Réaliser un départ de compétition	Réaliser un départ de compétition en se projetant le plus loin et le plus vite possible	Le nageur réalise un plongeon de compétition Il cherche à aller le plus loin possible et le plus vite possible Son corps est gainé et aligné à l'entrée dans l'eau	- Le nageur ne provoque pas de faux départ - La sortie de coulée s'effectue au plus tard avant la ligne des 15 m au passage de la tête
3	<b>■ Le papillon</b> Parcourir 25 m en papillon	Nager 25 m en papillon en respectant la réglementation de la nage papillon	Il projette son corps vers l'avant en prenant appui sur une grande masse d'eau Il accélère son action propulsive jusqu'à l'extension complète des bras La mobilisation de la tête et les modalités d'organisation de la ventilation sont des éléments déterminants quant à l'orientation de la trajectoire du corps Le rythme de nage est régulier et ses actions ininterrompues	- Le nageur effectue le 25 m en papillon - Pendant tout le parcours, le nageur effectue des actions propulsives simultanées et continues des bras - Les bras passent au-delà de la ligne des épaules, les retours vers l'avant sont simultanés et aériens - Les mouvements de pieds vers le haut et vers le bas sont simultanés - Les mouvements de jambes de brasse ne sont pas autorisés

# ECOLE DE NATATION FRANÇAISE

Tâches	Objectifs visés	Compétences « Être capable de... »	Critères observables « Faire ou de tendre vers »	Critères de réussite « réaliser le minimum exigé »
4	<ul style="list-style-type: none"> <li>■ <b>Le virage papillon / dos</b> Effectuer un virage en enchaînant la nage papillon avec le dos</li> </ul>	Enchaîner le passage du papillon au dos en respectant la réglementation du virage	<p>Après avoir touché le mur à deux mains, le nageur se positionne rapidement sur le dos</p> <p>Le corps gainé et aligné sur son axe de déplacement</p> <p>Il cherche à aller le plus loin et le plus vite possible sous l'eau en position dorsale</p> <p>Il entretient sa vitesse de déplacement jusqu'à sa reprise de nage</p>	<ul style="list-style-type: none"> <li>- Le nageur touche le mur à deux mains simultanément en position ventrale et repart en position dorsale</li> <li>- La sortie de coulée s'effectue au plus tard avant la ligne des 15 m au passage de la tête</li> </ul>
5	<ul style="list-style-type: none"> <li>■ <b>Le dos crawlé</b> Parcourir 25 m en dos crawlé</li> </ul>	Nager 25 m en dos crawlé selon un niveau d'organisation minimale à maîtriser	<p>La tête est fixée sur l'axe de déplacement</p> <p>Les actions de bras sont continues, les retours aériens rapides, les bras relâchés sont projetés vers le point d'entrée dans l'eau</p>	<ul style="list-style-type: none"> <li>- Le nageur effectue le 25 m en dos crawlé</li> <li>- Le nageur est en position dorsale Le mouvement de roulis du corps reste inférieur à 90° par rapport à l'horizontale</li> <li>- Pendant tout le parcours, les actions de bras sont alternées et continues, avec un retour aérien</li> <li>- Le mouvement de jambes est alternatif</li> </ul>
6	<ul style="list-style-type: none"> <li>■ <b>Le virage dos / brasse</b> Effectuer un virage en enchaînant la nage dos avec la brasse</li> </ul>	Enchaîner le passage du dos à la brasse en respectant la réglementation du virage	<p>Après avoir touché le mur, le nageur se repousse rapidement du mur sur le ventre</p> <p>Il effectue une coulée pour aller le plus loin et le plus vite possible sous l'eau</p> <p>Il entretient sa vitesse par une action de bras qui se prolonge jusqu'aux cuisses, suivie d'une action de jambes</p> <p>Pendant toute cette action, le corps du nageur reste profilé</p>	<ul style="list-style-type: none"> <li>- Le nageur touche le mur sur le dos et repart en position ventrale</li> <li>- Le nageur effectue une coulée suivie d'une action de bras et de jambes en immersion</li> <li>- La tête coupe au plus tard la surface de l'eau au moment de la phase la plus large de la seconde traction de bras</li> </ul>
7	<ul style="list-style-type: none"> <li>■ <b>La brasse</b> Parcourir 25 m en brasse</li> </ul>	Nager 25 m en brasse en respectant la réglementation de la nage en brasse	<p>L'engagement de la tête dans le sens du déplacement et la recherche d'un corps profilé favorise l'entretien de la vitesse</p> <p>L'action de jambes se termine lorsque les membres inférieurs sont joints</p>	<ul style="list-style-type: none"> <li>- Le nageur effectue 25 m en brasse Les mouvements de bras sont simultanés sans dépasser la ligne des hanches</li> <li>- Les coudes sont dans l'eau</li> <li>- La tête coupe la surface de l'eau lors de chaque cycle de nage</li> <li>- Les mouvements de jambes sont simultanés et dans le même plan horizontal</li> <li>- Les pointes de pieds sont orientées vers l'extérieur</li> </ul>
8	<ul style="list-style-type: none"> <li>■ <b>Le virage brasse / crawl</b> Effectuer un virage en enchaînant la nage brasse avec le crawl</li> </ul>	Enchaîner le passage de la brasse au crawl en respectant la réglementation du virage	<p>À l'issue du parcours en brasse, le nageur se repousse rapidement du mur</p> <p>Le corps gainé et aligné sur son axe de déplacement, il cherche à aller le plus loin et le plus vite possible</p> <p>Il entretient sa vitesse jusqu'à sa reprise de nage</p>	<ul style="list-style-type: none"> <li>- Le nageur touche le mur à deux mains simultanément sur le ventre</li> <li>- La sortie de coulée s'effectue au plus tard avant la ligne des 15 m au passage de la tête</li> </ul>

# ECOLE DE NATATION FRANÇAISE

Tâches	Objectifs visés	Compétences « Être capable de... »	Critères observables « Faire ou de tendre vers »	Critères de réussite « réaliser le minimum exigé »
9	<ul style="list-style-type: none"> <li>■ <b>Le crawl</b></li> </ul> Parcourir 25 m en crawl	Nager 25 m en crawl selon un niveau d'organisation minimale à maîtriser	La tête et le corps sont alignés sur un même axe La ventilation s'organise selon les besoins en conservant un alignement de la tête Une ventilation alternée (3 tps) sera le gage d'une capacité d'adaptation et d'un niveau d'organisation supérieur et recherché	<ul style="list-style-type: none"> <li>- Le nageur effectue le 25 m en crawl la tête dans l'eau</li> <li>- Le nageur est en position ventrale</li> <li>- Les actions de bras sont alternées, avec un retour aérien</li> </ul>
10	<ul style="list-style-type: none"> <li>■ <b>L'arrivée et le chrono</b></li> </ul> Rester concentré jusqu'à la touche du mur Prendre connaissance de sa performance	De terminer le parcours en touchant le mur Et de prendre connaissance du temps réalisé	En fin de parcours en crawl, le nageur touche le mur de façon franche et le plus vite possible Il demande son temps au chronométrateur et est capable de le restituer à l'entraîneur Il est attentif à ne pas gêner les autres participants, il attend leur arrivée avant de sortir de l'eau	<ul style="list-style-type: none"> <li>- Le nageur touche le mur</li> <li>- Il attend l'arrivée des autres nageurs avant de sortir de l'eau</li> <li>- Il demande son temps au chronométrateur</li> </ul>

Tout au long de son parcours, le nageur cherche à optimiser la position et le maintien de son corps par un alignement proche de l'axe de déplacement afin de limiter les sources de freinage.

Il adapte sa ventilation en cohérence avec le maintien de son alignement et en organisant sa propulsion avec l'intention de prendre appui sur l'eau et de repousser des « masses d'eau » vers ses pieds.

Les critères observables correspondent à un niveau d'organisation vers lequel il faudrait tendre. Les critères de réussite représentent le minimum accepté pour valider le test.

# ECOLE DE NATATION FRANÇAISE

## PASS'COMPÉTITION - NATATION SYNCHRONISÉE

### Préambule

Ce ballet (parcours semi-libre en musique) est constitué de l'enchaînement de onze tâches. Les transitions entre les tâches sont libres mais doivent être en cohérence avec la spécificité de la discipline : faciliter l'enchaînement d'une tâche à l'autre, permettre la meilleure exécution de chacune d'elles, répartir les tâches sur une distance d'au moins 25 m, poursuivre la relation avec le public (regard, orientation, hauteur...).

### Validation du test

L'ensemble des tâches doit être réussi et réalisé dans l'ordre et dans la continuité et en musique. Le choix de la musique est libre, des précisions pourront être apportées dans le règlement de la structure organisatrice.

### Conditions entraînant l'élimination

Distance parcourue inférieure à 25 m. Arrêt excessif durant l'exécution du parcours. Appui sur le mur, le fond, les lignes d'eau. Une tâche non réalisée. Non-respect de l'ordre des tâches (l'inversion des tâches 7 et 8 est tolérée), Temps de réalisation totale du parcours supérieur à 2'30".

### Tenue de la nageuse

Le port des lunettes n'est pas autorisé. Celui du pince-nez est préconisé. La tenue est libre (maillot de ballet, ou maillot noir et bonnet blanc). Des précisions pourront être apportées dans le règlement de la structure organisatrice.

Tâches	Objectifs visés	Compétences « Être capable de... »	Critères observables	Critères de réussite
1	<ul style="list-style-type: none"> <li>■ <b>Présentation hors de l'eau</b> Se présenter aux spectateurs</li> </ul>	Se présenter librement sur la plage de départ, de manière non verbale (a)	Entrer en relation avec les spectateurs, sur une durée d'environ 10 secondes	Présentation sur la plage en communiquant avec les spectateurs
2	<ul style="list-style-type: none"> <li>■ <b>Entrée dans l'eau</b> Réaliser une entrée dans l'eau maîtrisée</li> </ul>	Entrer dans l'eau dans une position libre (par la tête ou par les pieds)	Position identifiable lors de l'entrée à l'eau	Rentrer dans l'eau jusqu'à immersion complète, dans une posture identifiable
Transition libre pour se dégager du mur de plus de 2 m (la poussée sur le mur en immersion est autorisée)				
3	<ul style="list-style-type: none"> <li>■ <b>Rotation longitudinale</b> Réaliser une rotation longitudinale</li> </ul>	Enchaîner, dès l'arrivée en position ventrale, une rotation complète du corps sur l'axe longitudinal passant par la tête et les pieds Dès l'arrivée sur le dos, enchaîner avec la tâche 4	Dès l'extension du corps en surface en position ventrale, tourner, corps gainé, pour prendre une position dorsale corps en surface, puis enchaîner avec la tâche 4 Le sens de rotation est libre	Position ventrale corps en extension, corps gainé durant la rotation, position dorsale corps en extension, corps proche de la surface durant la tâche
Enchaînement direct des tâches 3 et 4				
4	<ul style="list-style-type: none"> <li>■ <b>Rotation arrière</b> Réaliser une rotation arrière complète, corps groupé, rapide</li> </ul>	Tourner en arrière autour de l'axe frontal passant par les hanches depuis une position corps allongé sur le dos en surface	Identifier une position dorsale de départ en surface Tourner à la surface, corps groupé (b), en arrière, autour de l'axe des hanches Revenir à la position dorsale de départ	Corps en extension en surface, effectuer une rotation arrière groupée complète, autour de l'axe des hanches, proche de la surface
Transition libre				
5	<ul style="list-style-type: none"> <li>■ <b>Élever le corps pour sortir au moins un bras</b> Élever son corps et dégager un ou deux bras verticalement au maximum de la hauteur pour s'exprimer avant de s'immerger</li> </ul>	Utiliser une motricité des jambes et du ou des bras dans l'eau pour libérer le haut du corps (préparation sous l'eau autorisée)	Sortie du corps jusqu'à la taille pour élever un bras ou deux, au maximum de la hauteur en effectuant un mouvement expressif (c) jusqu'à l'immersion	Élévation du corps jusqu'à une hauteur proche de la taille pour sortir le ou les bras réalisant un mouvement expressif
Transition libre				

# ECOLE DE NATATION FRANÇAISE

6	<p>■ <b>Se déplacer avec mouvement expressif</b></p> <p>Se déplacer en rétropédalage (d), épaules hors de l'eau avec mouvement expressif (c)</p>	<p>Utiliser une motricité alternée pour se maintenir les épaules hors de l'eau et s'exprimer avec le haut du corps (regard, tête, bras, buste), dans deux orientations différentes en poursuivant son déplacement dans la ligne d'eau</p>	<p>Se déplacer épaules hors de l'eau avec mouvements alternatifs des jambes, corps vertical, dans deux orientations différentes, sur une distance d'environ 5 mètres</p>	<p>Se déplacer épaules hors de l'eau, dans deux orientations différentes avec mouvement expressif</p>
Transition libre				
7	<p>■ <b>Lever la jambe gauche le plus haut possible</b></p> <p>Élever la jambe gauche le plus haut possible proche de la verticale et de l'extension depuis une position dorsale Sans passer par une position identifiable intermédiaire</p>	<p>Utiliser l'appui du corps et des bras pour élever la jambe gauche le plus haut possible et atteindre la position proche du « ballet-leg »</p> <p>La hauteur et l'extension du corps sont valorisées et non le maintien</p>	<p>Corps en extension et bassin proche de la surface jusqu'à ce que la jambe gauche atteigne la verticale</p> <p>Un léger pli de la jambe est autorisé pour élever la jambe avec rapidité</p>	<p>Position dorsale en extension en surface</p> <p>Jambe gauche proche de la verticale et de l'extension</p> <p>La hauteur et l'extension du corps sont valorisées et non le maintien</p>
Transition libre				
8	<p>■ <b>Lever la jambe droite le plus haut possible</b></p> <p>Élever la jambe droite le plus haut possible proche de la verticale et de l'extension depuis une position dorsale sans passer par une position identifiable intermédiaire</p>	<p>Utiliser l'appui du corps et des bras pour élever la jambe droite le plus haut possible et atteindre la position proche du « ballet-leg »</p> <p>La hauteur et l'extension du corps sont valorisées et non le maintien</p>	<p>Corps en extension et bassin proche de la surface jusqu'à ce que la jambe droite atteigne la verticale</p> <p>Un léger pli de la jambe est autorisé pour élever la jambe avec rapidité</p>	<p>Position dorsale en extension en surface</p> <p>Jambe droite proche de la verticale et de l'extension</p> <p>La hauteur et l'extension du corps sont valorisées et non le maintien</p>
Transition libre				
9	<p>■ <b>Déplacement dorsal par la tête</b></p> <p>Se déplacer en position dorsale par la tête en utilisant les appuis des membres supérieurs</p>	<p>Se déplacer dans l'espace arrière en utilisant uniquement des appuis de godille</p>	<p>Corps gainé aligné en surface</p> <p>Membres supérieurs immergés, mains proches des cuisses</p> <p>Jambes serrées et tendues</p> <p>Distance d'environ 5 m</p>	<p>Se déplacer sur le dos par la tête</p> <p>Corps aligné à la surface, jambes serrées et tendues, mains proches des cuisses</p>
Transition libre				
10	<p>■ <b>Se renverser vers la verticale (découvrir la verticale)</b></p> <p>S'immerger à partir d'une position corps carpé ou corps cambré ou corps groupé pour aller en position « verticale » tête en bas</p>	<p>Passer du plan horizontal au plan vertical à partir de la surface</p> <p>Découvrir le renversement et la verticale tête en bas</p>	<p>Corps cambré ou carpé ou groupé identifiable atteindre une position proche de la verticale tête en bas</p> <p>La hauteur du passage des jambes est libre (en s'enfonçant, en surface, au-dessus de la surface)</p> <p>Passage des jambes serrées</p>	<p>Depuis une position proche de la position cambrée, carpée ou groupée, s'immerger complètement jusqu'à la disparition des pieds pour atteindre une position proche de la position verticale tête en bas</p>
Transition libre				
11	<p>■ <b>Saluer</b></p> <p>Conclure le ballet par un salut</p>	<p>Se maintenir en position verticale stabilisée, tête hors de l'eau</p>	<p>Verticalité du corps, stabilité de la position, un bras levé, orientation du regard vers le public, pendant environ 2 sec.</p>	<p>Salut d'un bras en se stabilisant, avec au moins une épaule hors de l'eau</p>

(a) Postures et/ou mouvements témoignant d'une attitude présente, d'une relation avec le public. L'importance du regard.

(b) Dos arrondi, tête dans les genoux, talons près des fesses.

(c) Mouvement expressif : mouvement orienté dans l'espace et dans le temps avec intention.

(d) Rétropédalage : mouvements alternatifs des membres inférieurs.

La description des positions renvoie au manuel FINA. Toutefois, la validation des tâches doit faire référence aux critères de réussite du Pass'compétition.



## PASS'COMPÉTITION - WATER-POLO : LE PARCOURS DE TIR

Le joueur réalise un parcours de tirs

### ■ Rappel

**Validation du test :** le test individuel de tirs en crise de temps + participation à un match de mini polo doivent être réussis.

Objectifs visés	Compétences « Être capable de... »	Critères observables	Critères de réussite
Test individuel de 5 tirs en crise de temps			
Réaliser et réussir un parcours de tirs en crise de temps En moins de 45", le candidat doit tirer cinq fois et marquer deux buts au moins, sur un parcours imposé entre la ligne des 5 m et celle des 2 m Chaque but marqué au-delà des deux obligatoires donne une bonification de temps de 3 secondes	Est capable de gérer de manière autonome son temps et son espace sur une situation de jeu avec ballon	Réalisation du parcours, temps réalisé sur le parcours et nombre de buts marqués	Le parcours est correctement réalisé Deux buts au moins sont marqués Le temps général (dont bonifications) est inférieur à 45 secondes

# ECOLE DE NATATION FRANÇAISE

## PASS'COMPÉTITION - WATER-POLO : LE MATCH

Le joueur participe activement à un match de mini-polo d'une durée de 2 x 5'.

### Rappel

Validation du Pass'compétition water-polo = réussite du parcours + participation active au match.

Maîtrise (à la place d'étapes)	Objectifs visés	Compétences « Être capable de... »	Critères observables	Critères de réussite
1. L'environnement	<ul style="list-style-type: none"> <li>■ S'approprier l'environnement de la compétition et respecter les procédures</li> </ul>	Suivre le protocole de déroulement d'un match	Le joueur suit le protocole habituel de déroulement d'un match	<ul style="list-style-type: none"> <li>- S'équipe seul</li> <li>- S'échauffe avec son équipe</li> <li>- Participe à la présentation des équipes</li> <li>- Salue ses adversaires avant et après le match</li> <li>- Range son matériel</li> </ul>
2. L'esprit du jeu	<ul style="list-style-type: none"> <li>■ Garder une attitude compatible avec la pratique compétitive</li> </ul>	Jouer dans l'esprit du jeu	Le joueur garde une attitude compatible avec la pratique compétitive	<ul style="list-style-type: none"> <li>- Engagement personnel, absence de comportement antisportif</li> </ul>
3. Les règles du jeu	<ul style="list-style-type: none"> <li>■ Connaître et observer les règles du jeu</li> </ul>	Jouer selon les règles	Le joueur connaît et observe les règles du jeu	<ul style="list-style-type: none"> <li>- Comprend et applique les décisions des arbitres</li> <li>- Se positionne pour l'engagement</li> <li>- Effectue un changement</li> </ul>
4. Le jeu de défense	<ul style="list-style-type: none"> <li>■ Savoir jouer comme défenseur</li> </ul>	Manifester les intentions et maîtriser les comportements de base du défenseur	Le joueur s'est identifié défenseur dès la perte du ballon par son équipe Il s'implique dans la défense selon un comportement (une action) de jeu identifiable : soit il revient vers son but, soit il prend en charge son adversaire direct, soit il protège son but en levant le bras, soit il cherche à reprendre le ballon	<ul style="list-style-type: none"> <li>- Deux des comportements défensifs au moins sont repérés dans le jeu en défense</li> </ul>
5. Le jeu d'attaque	<ul style="list-style-type: none"> <li>■ Savoir jouer comme attaquant</li> </ul>	Manifester les intentions et maîtriser les comportements de base du défenseur	Le joueur s'est identifié attaquant dès la récupération du ballon par son équipe Il s'implique dans l'attaque selon un comportement (une action) de jeu identifiable : soit il progresse dans le camp adverse, soit il passe le ballon, soit il conserve le ballon en le protégeant, soit il tire au but	<ul style="list-style-type: none"> <li>- Deux des comportements offensifs au moins sont repérés dans le jeu en attaque</li> </ul>

# ECOLE DE NATATION FRANÇAISE

## PASS'COMPÉTITION - PLONGEON

Tous les exercices seront réalisés au tremplin de 1 m.

Tâches	Objectifs visés	Compétences « Être capable de... »	Critères observables	Critères de réussite
1	<p>■ <b>Entrée dans l'eau avant</b></p> <p>Entrée dans l'eau en avant (010B)</p>	<p>Départ debout, bras collés aux oreilles</p> <p>Les mains à plat, l'une sur l'autre</p> <p>Se pencher le plus possible pour se retrouver en position carpée (flexion aux hanches), dos plat, tête fixée entre les bras et le regard sur le point d'entrée dans l'eau</p> <p>Monter sur demi-pointes et se laisser tomber</p>	<p>Passer de la position de départ à une position d'entrée dans l'eau corps gainé et aligné pour qu'il passe dans le trou formé par les mains</p>	<p>Entrer dans l'eau proche de la verticale</p> <p>Sans éclaboussure</p> <p>Les jambes sont serrées et les pointes de pieds en extension</p>
2	<p>■ <b>Entrée dans l'eau arrière</b></p> <p>Entrée dans l'eau arrière (020A)</p>	<p>Départ debout, dos à l'eau, en appui sur le tiers avant du pied, bras collés aux oreilles</p> <p>Les mains sont à plat, l'une sur l'autre</p> <p>Corps gainé, monter sur demi-pointes, en tirant sur les bras et la tête pour provoquer une bascule vers l'arrière</p> <p>Se laisser tomber dans l'eau</p>	<p>Corps tendu, bras collés contre les oreilles</p> <p>Tête en extension, regard vers l'arrière sur les mains</p> <p>Tout le corps doit passer dans le trou formé par les mains</p>	<p>Être gainé et aligné</p> <p>Entrer dans l'eau proche de la verticale</p> <p>Les jambes sont serrées et les pointes de pieds en extension</p>
3	<p>■ <b>Chandelle avant</b></p> <p>Réaliser une chandelle avant droite (100A)</p>	<p>Départ bras en croix à l'extrémité du tremplin</p> <p>Le cercle de bras et la flexion de jambes sont coordonnés pour une impulsion corps gainé, pointes en extension</p> <p>Entrer dans l'eau dans cette position</p>	<p>Efficacité du cercle de bras</p> <p>Hauteur de l'impulsion</p> <p>Équilibre et gainage de tout le corps</p> <p>Distance du tremplin (entre 50 cm minimum et 1 m maximum)</p>	<p>Respecter l'équilibre vertical</p> <p>Ne pas dépasser 1 m de distance</p> <p>Être aligné et en position droite</p> <p>Les jambes sont serrées et les pointes de pieds en extension</p>
4	<p>■ <b>Chandelle arrière</b></p> <p>Réaliser une chandelle arrière droite (200A)</p>	<p>Départ bras en croix, dos à l'eau en appui sur le tiers avant du pied</p> <p>Cercle de bras et flexion de jambes coordonnés pour une impulsion corps gainé, pointes de pieds en extension</p> <p>Entrer dans l'eau dans cette position</p>	<p>Efficacité du cercle de bras</p> <p>Hauteur de l'impulsion</p> <p>Équilibre et gainage de tout le corps</p> <p>Distance du tremplin (entre 50 cm minimum et 1 m maximum)</p>	<p>Respecter l'équilibre vertical</p> <p>Ne pas dépasser 1 m de distance</p> <p>L'alignement de la position droite</p> <p>Les jambes sont serrées et les pointes de pieds en extension</p>
5	<p>■ <b>Plongeon avant groupé</b></p> <p>Réaliser un plongeon avant groupé (101C)</p>	<p>Départ debout, bras en croix</p> <p>Coordonner le cercle de bras et la flexion impulsion de jambes pour sauter vers le haut, bras passant par la verticale</p> <p>Grouper vivement, le plus serré possible en attrapant le tiers supérieur des tibias</p> <p>S'allonger pour entrer verticalement par la tête</p>	<p>Hauteur de l'impulsion</p> <p>Marquer la position groupée « en boule »</p> <p>Entrer dans l'eau proche de la verticale, le corps gainé</p> <p>Les jambes sont serrées et les pointes de pieds en extension</p>	<p>Coordonner l'impulsion la position groupée et le temps d'ouverture</p> <p>Entrer dans l'eau proche de la verticale</p>

## PASS'COMPÉTITION - EAU LIBRE

### Validation du test

L'ensemble du parcours doit être réalisé dans l'ordre et dans la continuité.

### Conditions entraînant l'élimination

Toute tenue vestimentaire en néoprène est interdite.

Tâches	Objectifs visés	Compétences « Être capable de... »	Critères observables	Critères de réussite
1	<b>■ Avant Course</b> S'approprier l'environnement de la compétition et respecter les procédures	Me rendre au secrétariat, vérifier mon inscription et demander mon numéro d'identification	Le candidat prend contact avec le secrétariat puis se rend au marquage	Passage à l'inscription et au marquage
		Me rendre à la réunion technique pour connaître toutes les précisions du parcours	Le candidat se rend à la réunion technique, est attentif, pose éventuellement des questions	Être présent à la réunion technique
		Me préparer au départ	À l'appel de son numéro, le candidat se présente au comptage et se met à l'eau pour rejoindre la ligne de départ	Se présenter à l'appel Entrer dans l'eau Rejoindre la ligne de départ
2	<b>■ Course</b> Réaliser un parcours de 500 m	Prendre un départ réglementaire	Le candidat nage jusqu'à la ligne de départ, s'aligne par rapport à celle-ci Il est attentif aux signaux du juge arbitre puis réactif au signal (sonore et visuel donné par le starter)	S'aligner sur la ligne de départ Respecter les commandements du juge-arbitre et du starter Le nageur doit impérativement attendre le signal de départ pour s'élancer
		M'orienter pour atteindre les bouées et les passer du bon côté	Le candidat lève la tête pour s'orienter, suit la direction donnée par le bateau de tête, passe les bouées du côté demandé	Effectuer le parcours en respectant le sens de passage des bouées
		Nager en groupe sans gêner les autres concurrents	Le candidat se situe par rapport aux autres sans les gêner ou les bousculer	Nager avec fair-play Il est interdit de marcher durant le parcours
		Terminer la distance dans les conditions réglementaires	Le candidat rentre dans l'entonnoir d'arrivée (cône) et touche nettement la plaque d'arrivée	Le nageur entre dans le cône (d'arrivée) et touche la plaque d'arrivée
3	<b>■ Après course</b> S'approprier l'environnement de la compétition et respecter les procédures	Sortir de l'eau à l'endroit prévu à cet effet Satisfaire au contrôle puis profiter des commodités offertes	Le candidat utilise le chenal de sortie, confirme à l'officiel de sécurité que tout va bien, va se restaurer et s'enquière de son résultat	Le nageur sort de l'eau Il se présente au contrôle sécurité et dispose du ravitaillement et des résultats

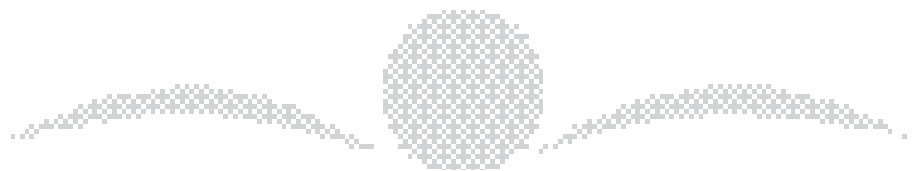

# NATATION COURSE

**D**ans la logique des deux olympiades précédentes, la dernière saison du plan de quatre ans n'a pas pour habitude de modifier l'architecture générale des modalités réglementaires mises en place au niveau des programmes sportifs.

Vigilante sur ce point, l'institution fédérale, par la voie notamment de son comité directeur et de son assemblée générale, a validé pour la prochaine saison sportive 2011-2012 – celle qui portera une fois de plus les ambitions olympiques de nos champions à Londres – quelques aménagements proposés par la Direction technique nationale et la Commission sportive fédérale.

Néanmoins, il faudra retenir dans le programme qui vous est proposé ci-après, quelques nouveautés qui seront appliquées pour la dernière saison de l'olympiade 2009-2012 :

- le réaménagement des dates réservées aux étapes du Natathlon pour les benjamins ;
- une modification des critères d'engagements aux différents championnats nationaux (suppression du choix entre plusieurs performances de la base fédérale, seule la meilleure d'entre elles sera possible) ;
- la suppression des relais aux championnats de France Élite (année olympique oblige) ; en revanche, deux relais – les 4 x 50 m nage libre et 4 x 50 m 4 nages – seront au programme des championnats de France 25 m ;
- le programme des championnats de France Élite est calqué sur le format olympique, c'est-à-dire huit jours de compétition avec séries, demi-finales et finales pour les 100 m et 200 m, auxquelles se rajoutent également les épreuves au programme des championnats d'Europe (50 m de spécialités, 800 m nage libre messieurs et 1.500 m nage libre dames) ;
- le Meeting international d'hiver FFN proposé selon le format des étapes de la Coupe du monde, à savoir tout le programme olympique sur deux jours.

Pour le reste, le programme sportif ne subit pas de modifications significatives.

Entré pour la première fois en application à la fin de l'exercice 2010-2011, nous suivrons également avec attention la mise en œuvre pour la seconde année consécutive du nouveau classement national des clubs.

En continuant à nous projeter encore plus vers le futur, nous nous rapprochons peu à peu désormais de la mise en route à l'échelon national de la labellisation des clubs, une étape importante qui nécessitera certainement, entre autres, une réforme de nos programmes sportifs. Mais cela c'est pour la prochaine olympiade...

En vous souhaitant une très bonne saison sportive, à l'image de votre engagement quotidien mais aussi de votre ambition légitime et tournée vers l'excellence.

**Patrick DELEVAL**  
*DTN adjoint - Département Natation Course*



## Sommaire

### 1<sup>re</sup> partie - Les aspects génériques

• Exposé des motifs du programme sportif de natation 2011-2012.....	44
• Les interrégions .....	45
• Les catégories d'âge 2011-2012.....	47
• Le parcours sportif du nageur	
J'ai 12 ou 13 ans (benjamines et benjamins) .....	48
J'ai 14 ou 15 ans (minimes filles et garçons).....	48
J'ai 16 ou 17 ans (cadettes et cadets).....	49
J'ai 18, 19 ou 20 ans (juniors filles et garçons) .....	49
J'ai 21 ans et plus (seniors filles et garçons).....	49
• Schéma global du programme 2011-2012.....	50
• Principes de qualification.....	50
• Les compétitions et la validation des performances	
1. Les compétitions de référence .....	52
2. Les compétitions qualificatives .....	53
3. Les compétitions d'animation .....	53
4. Les autres compétitions.....	54
• Les séries.....	55
• Les grilles de qualification .....	57
• Les spécificités des DOM-TOM.....	58
• Le nouveau classement national des clubs en natation course .....	59
1. Le classement spécifique en natation course.....	59
2. Le classement du socle institutionnel .....	61
• Précisions concernant la désignation des jurys et l'application des règlements techniques pour le départ et le chronométrage.....	62
• Règles d'engagements via la gestion informatique extraNat .....	66

### 2<sup>e</sup> partie - Les programmes

• Les calendriers	
Calendrier national 2011-2012 .....	70
Calendrier international 2011-2012 .....	71
• Les étapes de la formation du nageur - Initiation - Acquisition - Développement - Formation.....	72
• Les programmes spécifiques	
Programme des 11 ans et moins : avens et poussins .....	73
Programme de développement : 12-13 ans .....	76
- Natathlon (première, deuxième, troisième étapes).....	78
- Finale du Natathlon - VIII <sup>e</sup> Trophée Lucien-Zins .....	80
- Coupe interclubs benjamins.....	82
- XV <sup>e</sup> Coupe de France des Départements - Trophée Alex-Jany .....	84
Programme des minimes.....	86
- Championnats de France minimes .....	87
- Coupe interclubs minimes.....	90
- XIX <sup>e</sup> Coupe des Régions - Trophée Jean-Pommat.....	92
Programme des cadets .....	94
- Championnats de France cadets .....	95
Programme des jeunes .....	98
- III <sup>es</sup> Championnats de France jeunes en bassin de 25 m .....	99
- IV <sup>es</sup> Championnats de France jeunes en bassin de 50 m .....	102

# NATATION COURSE

---

Programme national multicatégories .....	105
Meetings nationaux qualificatifs.....	107
Meetings régionaux qualificatifs .....	109
Championnats de France interclubs.....	110
VIII <sup>es</sup> Championnats de France en bassin de 25 m .....	113
Meeting international d'hiver FFN.....	116
Championnats de France N2.....	118
Championnats de France Élite .....	121
Championnats interrégionaux en bassin de 50 m .....	124
Championnats régionaux d'été.....	126
<b>• Annexes</b>	
La grille de la série Élite .....	130
Les grilles de séries 2009-2012	
- Séries nationales .....	131
- Séries interrégionales .....	132
- Séries régionales .....	133
- Séries départementales.....	134
Les grilles de qualification de la saison 2011-2012	
- Championnats de France N2.....	136
- Championnats de France Jeunes en bassin de 50 m.....	137
- Championnats de France cadets .....	138
- Championnats de France minimes .....	139
- Championnats interrégionaux en bassin de 50 m.....	140
- Meetings nationaux en bassin de 50 m .....	141
- Meetings nationaux tous bassins .....	142
- Meetings régionaux.....	143
- Meetings départementaux en bassin de 50 m .....	144
- Meetings départementaux en bassin de 25 m.....	145
Table de correspondance 25 m / 50 m .....	146



## 1<sup>re</sup> partie

# Les aspects génériques

## *Exposé des motifs du programme sportif de natation 2011-2012*

---

Dans la perspective des Jeux olympiques de Londres 2012, la Fédération Française de Natation présente à l'ensemble des clubs de natation, pour la saison 2011-2012, un programme de compétitions dans la continuité de celui de la saison précédente et qui conforte le programme mis en place pour l'olympiade 2009-2012.

Ce programme vise à renforcer l'amélioration constatée des différentes séries nationales et à élever sensiblement les niveaux des séries sous-jacentes, tout en intensifiant la réflexion sur la formation des jeunes. Il permet également l'ouverture des compétitions au plus grand nombre afin de laisser aux entraîneurs la liberté d'organiser la préparation des nageurs et de choisir efficacement leur moment de qualification. L'appartenance à une série n'est plus une condition de participation aux compétitions, hormis pour la série Élite. Les nageuses et les nageurs savent désormais qu'ils doivent passer par une qualification pour atteindre l'objectif majeur de sa saison.

La Fédération Française de Natation s'accorde sur les orientations suivantes du programme sportif de natation :

- se situer dans un niveau de valeur de performance et de niveau de pratique au travers des « séries » ;
- faciliter la pratique de la compétition et sa compréhension ;
- mettre en valeur le travail des clubs en définissant leur statut ;
- renforcer le rôle des régions dans leur complémentarité des actions fédérales et dans l'harmonisation des actions départementales ;
- améliorer la qualité d'organisation des compétitions à tous les échelons.

Pour atteindre ces objectifs, la Fédération Française de Natation présente quatre types de programmes :

- un programme de formation des jeunes s'appuyant, principalement sur la notion de compétitions par équipes ;
- un programme de développement des pratiques compétitives, par une progression de la valeur des compétitions tant individuelles que collectives ;
- un programme initié par les régions et les départements visant à promouvoir l'activité natation auprès de tous les pratiquants ;
- un programme de valeur nationale sélectif et préparatoire à la confrontation internationale, rassemblant sans ambiguïté l'élite nationale des nageurs et des clubs, afin de rechercher en permanence l'optimisation de la performance.

Seule une bonne harmonisation entre les programmes, les organisations et les formations de l'encadrement et ce, à tous les échelons, peut créer les conditions nécessaires à la réussite de cette politique.

Le programme fédéral de compétition se caractérise par un niveau national et des niveaux territoriaux clairement identifiés dans les calendriers institutionnels au début de chaque saison sportive.

**Nul ne peut officier ou pratiquer dans un club de la FFN sans être licencié  
Pour participer aux compétitions, les licences doivent être oblitérées**

## Les interrégions

Les six interrégions sont constituées de la façon suivante :

<b>Interrégion 1</b>	Ile-de-France	Ile-de-France
<b>Interrégion 2</b>	Nord-Est	Alsace, Bourgogne, Champagne-Ardenne, Franche-Comté, Lorraine, Nord-Pas-de-Calais, Picardie
<b>Interrégion 3</b>	Sud-Est	Auvergne, Corse, Côte d'Azur, Dauphiné-Savoie, Languedoc-Roussillon, Lyonnais, Provence
<b>Interrégion 4</b>	Sud-Ouest	Aquitaine, Limousin, Midi-Pyrénées, Poitou-Charentes
<b>Interrégion 5</b>	Nord-Ouest	Bretagne, Centre, Normandie, Pays de la Loire
<b>Interrégion 6</b>	DOM /TOM	Guadeloupe, Martinique, Guyane, Réunion, Nouvelle-Calédonie

### Carte des interrégions

Le découpage en six interrégions concerne deux compétitions :

- les championnats interrégionaux ;
- la Coupe des départements.

Pour ces compétitions, les DOM / TOM s'associent à l'interrégion de leur choix.

# NATATION COURSE



## Les catégories d'âge 2011-2012

---

La Fédération Française de Natation propose aux nageurs et nageuses des programmes de compétition selon leur catégorie d'âge :

Saison 2011-2012 (du 16 septembre 2011 au 15 septembre 2012)		
<b>Avenir</b>	9 ans et moins	2003 et après
<b>Poussins</b>	10-11 ans	2002-2001
<b>Benjamins</b>	12-13 ans	2000-1999
<b>Minimes</b>	14-15 ans	1998-1997
<b>Cadets</b>	16-17 ans	1996-1995
<b>Juniors</b>	18-19, 20 ans	1994, 1993 et 1992
<b>Seniors</b>	21 ans et plus	1991 et avant

Les jeunes gens et jeunes filles sont, pour le même âge, dans la même catégorie.

Les nageurs et nageuses, ainsi groupés par tranche d'âge, ont des finalités différentes selon leur catégorie d'âge.

**Rappel** : aucun surclassement n'est autorisé pour l'ensemble des compétitions par catégories d'âge du programme sportif fédéral (compétitions individuelles ou par équipes, épreuves individuelles et relais).

Exemple : une benjamine ne peut pas participer aux championnats de France minimes, y compris dans les relais.

## Le parcours sportif du nageur

### J'AI 12 OU 13 ANS • JE SUIS BENJAMIN(E)

Je peux nager les compétitions suivantes, à raison d'une par mois	
<b>J'ai 12 ans ou 13 ans</b>	<ul style="list-style-type: none"> <li>• La première journée du Natathlon</li> <li>• La deuxième journée du Natathlon</li> <li>• La troisième journée du Natathlon</li> <li>• La finale du Natathlon - Trophée Lucien-Zins (ou le trophée interrégional, régional ou départemental)</li> <li>• Les interclubs toutes catégories</li> <li>• Les interclubs 12-13 ans (Coupe du Développement)</li> <li>• La Coupe de France des Départements</li> <li>• Deux compétitions départementales ou régionales</li> </ul>
<b>J'ai 13 ans</b>	<ul style="list-style-type: none"> <li>• Les compétitions sus-dénommées</li> <li>• Les championnats de France en bassin de 25 m (si je suis dans les quotas de qualification)</li> <li>• Le Meeting international d'hiver FFN (si je suis de la série Élite ou dans les collectifs internationaux)</li> <li>• Les championnats de France Élite (si je suis de la série Élite)</li> <li>• Les championnats de France jeunes en bassin de 50 m (pour les filles qui correspondent aux critères établis par la DTN)</li> </ul> <p>Éventuellement, les épreuves internationales auxquelles mon niveau me donne accès Coupe de la COMEN et Festival Olympique de la Jeunesse Européenne pour les filles 13 ans (voir « critères de sélection »)</p>

### J'AI 14 OU 15 ANS • JE SUIS MINIME

Je peux nager	
<ul style="list-style-type: none"> <li>• Les meetings qualificatifs</li> <li>• Les championnats de France jeunes en bassin de 25 m (si je suis dans les quotas de qualification)</li> <li>• Les championnats de France en bassin de 25 m (si je suis dans les quotas de qualification)</li> <li>• Le Meeting international d'hiver FFN (si je suis de la série Élite ou dans les collectifs internationaux)</li> <li>• Les championnats de France N2 (après qualification)</li> <li>• Les championnats de France Élite (si je suis de la série Élite ou après qualification à partir des championnats de France N2)</li> <li>• Les championnats de France jeunes en bassin de 50 m (si je suis de la série Élite ou après qualification)</li> <li>• Les championnats de France minimes (si je suis de la série Élite ou après qualification)</li> </ul>	<ul style="list-style-type: none"> <li>• Les interclubs toutes catégories</li> <li>• Les interclubs minimes</li> <li>• La Coupe de France des Régions</li> <li>• Les championnats interrégionaux</li> <li>• Les championnats régionaux d'été</li> </ul> <p>Éventuellement, les épreuves internationales auxquelles mon niveau me donne accès :</p> <ul style="list-style-type: none"> <li>- les minimes filles 14 ans ont une finalité internationale avec la Coupe de la COMEN et le Festival Olympique de la Jeunesse Européenne</li> <li>- les minimes filles 15 ans ont une finalité internationale avec les championnats d'Europe juniors</li> <li>- les minimes garçons 15 ans ont une finalité internationale avec la Coupe de la COMEN et le Festival Olympique de la Jeunesse Européenne</li> </ul>

# NATATION COURSE

## J'AI 16 OU 17 ANS • JE SUIS CADET(TE)

### Je peux nager

- |   |  |
|---|--|
| <ul style="list-style-type: none"><li>• Les meetings qualificatifs</li><li>• Les championnats de France jeunes en bassin de 25 m (si je suis dans les quotas de qualification)</li><li>• Les championnats de France en bassin de 25 m (si je suis dans les quotas de qualification)</li><li>• Le Meeting international d'hiver FFN (si je suis de la série Élite ou dans les collectifs internationaux)</li><li>• Les championnats de France N2 (après qualification)</li><li>• Les championnats de France Élite (si je suis de la série Élite ou après qualification à partir des championnats de France N2)</li><li>• Les championnats de France jeunes (si je suis de la série Élite ou après qualification)</li><li>• Les championnats de France cadets (si je suis de la série Élite ou après qualification)</li></ul> | <ul style="list-style-type: none"><li>• Les interclubs toutes catégories</li><li>• La Coupe de France des Régions</li><li>• Les championnats interrégionaux</li><li>• Les championnats régionaux d'été</li></ul> <p>Éventuellement, les épreuves internationales auxquelles mon niveau me donne accès :</p> <ul style="list-style-type: none"><li>- les cadettes filles 16 ans ont une finalité internationale avec les championnats d'Europe juniors ;</li><li>- les cadets garçons 16 ans ont une finalité internationale avec la Coupe de la COMEN et le Festival Olympique de la Jeunesse Européenne</li><li>- les cadets garçons 17 ans ont une finalité internationale avec les championnats d'Europe juniors.</li></ul> |
|---|--|

## J'AI 18, 19 OU 20 ANS • JE SUIS JUNIOR

### Je peux nager

- |   |  |
|---|--|
| <ul style="list-style-type: none"><li>• Les meetings qualificatifs</li><li>• si j'ai 18 ans, les championnats de France jeunes en bassin de 25 m (si je suis dans les quotas de qualification)</li><li>• Les championnats de France en bassin de 25 m (si je suis dans les quotas de qualification)</li><li>• Le meeting international d'hiver FFN (si je suis de la série Élite ou dans les collectifs internationaux)</li><li>• Les championnats de France N2 (après qualification)</li><li>• Les championnats de France Élite (si je suis de la série Élite ou après qualification à partir des championnats de France N2)</li><li>• Les championnats de France jeunes (si je suis de la série Élite ou après qualification)</li></ul> | <ul style="list-style-type: none"><li>• Les interclubs toutes catégories</li><li>• Les championnats interrégionaux</li><li>• Les championnats régionaux d'été</li></ul> <p>Éventuellement, les épreuves internationales auxquelles mon niveau me donne accès :</p> <ul style="list-style-type: none"><li>- les juniors garçons 18 ans ont une finalité internationale avec les championnats d'Europe juniors</li></ul> |
|---|--|

## J'AI 21 ANS ET PLUS • JE SUIS SENIOR

### Je peux nager

- |   |  |
|---|--|
| <ul style="list-style-type: none"><li>• Les meetings qualificatifs</li><li>• Les championnats de France en bassin de 25 m (si je suis dans les quotas de qualification)</li><li>• Le meeting international d'hiver FFN (si je suis de la série Élite ou dans les collectifs internationaux)</li><li>• Les championnats de France N2 (après qualification)</li><li>• Les championnats de France Élite (si je suis de la série Élite ou après qualification à partir des Championnats de France N2)</li></ul> | <ul style="list-style-type: none"><li>• Les interclubs toutes catégories</li><li>• Les championnats interrégionaux</li><li>• Les championnats régionaux d'été</li></ul> <p>Éventuellement, les épreuves internationales auxquelles mon niveau me donne accès</p> |
|---|--|

# NATATION COURSE

## SCHÉMA GLOBAL DU PROGRAMME 2011/2012

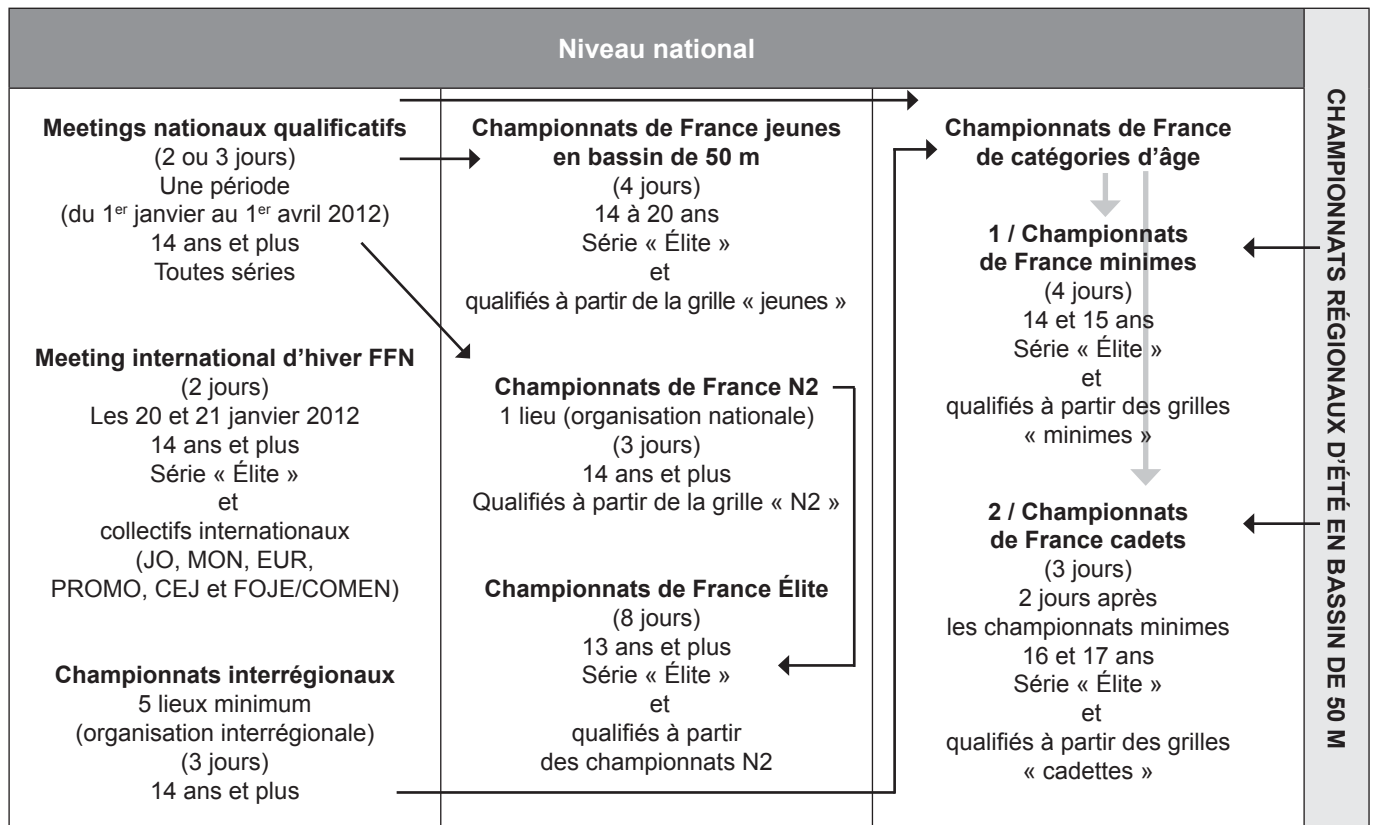

## PRINCIPES ET PÉRIODES DE QUALIFICATION





# NATATION COURSE

## SCHÉMA DES QUALIFICATIONS POUR LA PÉRIODE DES CHAMPIONNATS

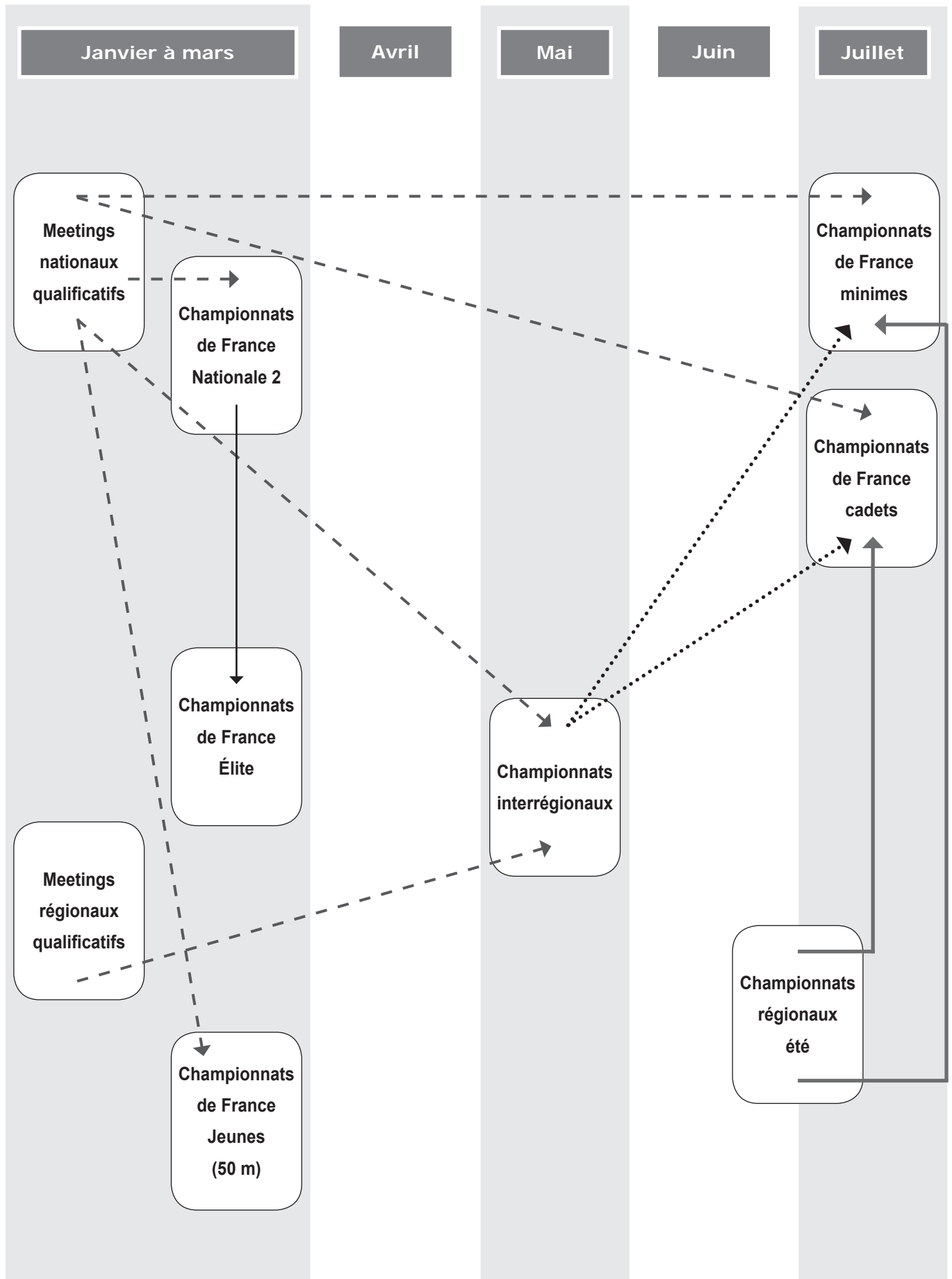

## Compétitions et validation des performances

Toutes les compétitions sont structurées par niveaux territoriaux :

- niveau national ;
- niveau interrégional ;
- niveau régional et/ou départemental ;
- niveau local.

À chaque compétition est mis en place un comité d'organisation spécifique (habilité par la FFN pour les fédérations affinitaires, scolaires et universitaires).

Il existe quatre types de compétitions :

- 1 - les compétitions de référence ;
- 2 - les compétitions qualificatives ;
- 3 - les compétitions d'animation ;
- 4 - les autres compétitions.

En début de saison, les comités régionaux doivent transmettre leur calendrier mentionnant les dates et les lieux de toutes les compétitions organisées sur leur territoire. Dans le même esprit, les comités départementaux doivent, sur demande de leur comité régional, procéder de la même manière.

### 1 - LES COMPÉTITIONS DE RÉFÉRENCE

Les compétitions de référence sont des compétitions organisées en bassin de 50 m, à l'exception des compétitions de référence départementale qui peuvent être, elles, organisées en bassins de 25 et 50 m.

- Organisées en bassin de 25 m, elles donnent la possibilité d'accéder aux seules séries départementales.
- Organisées en bassin de 50 m, elles donnent la possibilité d'accéder à une « série » nationale, interrégionale, régionale ou départementale, selon les grilles de séries correspondantes établies pour toute la durée de l'olympiade.

Une compétition de référence d'un niveau l'est, de fait, pour les niveaux sous-jacents (exemple : une compétition de référence nationale l'est automatiquement pour le niveau interrégional et en dessous).

Elles donnent également accès aux « collectifs » internationaux, permettent de rapporter des points pour le classement national des clubs (nouveau 2010) et, le cas échéant, d'accéder à l'inscription sur les listes espoirs ou de haut niveau ministérielles (sous réserve des examens médicaux).

**Remarque** : une compétition de référence n'est pas systématiquement qualificative (exemple : les championnats de France minimes et les championnats de France cadets sont des compétitions non qualificatives).

**Temps de passage (précision réglementaire)** : aucune performance au passage d'une course n'est intégrée dans les classements nationaux et ne peut permettre une qualification aux compétitions du programme sportif fédéral. Seule exception, les records de France et meilleures performances françaises dûment homologués, réalisés au passage d'une course, pourront faire l'objet, sur proposition de la DTN, d'une intégration dans les classements nationaux.

#### 1.1 - Les compétitions de référence nationale

La liste officielle des compétitions de référence nationale, organisées en bassin de 50 m homologué avec chronométrage automatique, est publiée chaque année dans l'Annuel Règlements de la saison sportive en vigueur. Cette liste fait également l'objet d'une publication dans l'Annuaire des Séries.

Les compétitions de référence nationale sont situées en période de validation (avril à août). Exception faite du Meeting international d'hiver FFN (les 20 et 21 janvier 2012) et des compétitions internationales auxquelles prennent part nos sélections nationales et qui pourraient avoir lieu avant la période de validation.

Les compétitions de référence nationale sont les suivantes :

- les championnats nationaux (championnats de France Élite, championnats de France N2, championnats de France jeunes, championnats de France cadets, championnats de France minimes, championnats interrégionaux, finale du Natathlon - Trophée Lucien-Zins ;
- les championnats régionaux d'été (s'il est organisé avec le chronométrage automatique) ;
- les championnats internationaux et les compétitions internationales dans lesquelles figurent nos sélectionnés en équipe de France.

**Remarque** : les performances réalisées hors du territoire français et en dehors des conditions de sélection nationale seront intégrées à la discrétion du DTN (demande adressée au Département Natation Course avec la liste des engagés au moins quinze jours avant la compétition).

#### 1.2 - Les compétitions de référence interrégionale

Les compétitions de référence interrégionale, organisées en bassin de 50 m, sont inscrites aux calendriers des interrégions. Les résultats obtenus dans ces compétitions sont reconnus par le comité régional d'origine, quel que soit le comité régional organisateur (celui d'appartenance du nageur ou un autre).

## 1.3 - Les compétitions de référence régionale

Les compétitions de référence régionale, organisées en bassin de 50 m, sont inscrites aux calendriers des régions. Les résultats obtenus dans ces compétitions sont reconnus par le comité régional d'origine, quel que soit le comité régional organisateur (celui d'appartenance du nageur ou un autre).

## 1.4 - Les compétitions de référence départementale

Organisées en bassin de 25 m, elles ne donnent accès qu'aux séries départementales. Elles sont inscrites aux calendriers des comités régionaux, suite aux propositions faites par les comités départementaux. Les résultats obtenus dans ces compétitions sont reconnus par le comité régional d'origine, quel que soit le comité régional organisateur (celui d'appartenance du nageur ou un autre).

---

## 2 - LES COMPÉTITIONS QUALIFICATIVES

---

Les compétitions qualificatives sont des compétitions permettant aux nageurs de se qualifier à la compétition de référence.

Ce sont les compétitions inscrites aux calendriers officiels de la FFN, des comités régionaux ou des comités départementaux. Elles sont programmées en période de qualification.

La Direction Technique Nationale, en accord avec la Commission des Organisations Fédérales (COF) et la Commission Natation Course, détermine en début de saison sportive la liste des meetings nationaux qualificatifs et les compétitions de référence situées dans la période de qualification (janvier à mars).

Cette action s'inscrit dans le cadre du Plan de développement fédéral et son objectif est de faire évoluer l'homologation des meetings en prenant en compte :

- les nageurs ;
- le calendrier des compétitions ;
- la validation des performances ;
- la reconnaissance des organisateurs ;
- la réglementation garantissant l'équité des performances et des records, étant précisé qu'aucun meeting, de quelque niveau qu'il soit, ne peut être organisé sans la validation préalable de la FFN (dans le cas contraire, aucune performance ne sera officiellement enregistrée).

Les meetings qualificatifs permettent de se qualifier aux différents niveaux des championnats. Ils doivent obligatoirement se dérouler en bassin de 50 m.

Deux niveaux de label sont mis en place (voir dossier en téléchargement sur le site web FFN) :

- national ;
- régional ;

Les labels sont attribués au regard des aspects sportifs et de la qualité de l'organisation selon un « cahier des charges » engageant l'organisateur et la FFN.

Les candidatures pour le niveau national devront être adressées à : Fédération Française de Natation, M. le Président de la Commission des Organisations Fédérales, 14, rue Scandicci, 93508 Pantin cedex.

Les candidatures pour le niveau régional devront être adressées aux comités régionaux concernés.

Ce document téléchargeable sur le site Internet fédéral comporte en annexe le calendrier sportif de la saison considérée précisant les périodes protégées et les critères d'attribution par label. Les candidatures ne sont valables que pour une année.

Les meetings nationaux seront validés par la Commission des Organisations Fédérales, après avis des comités régionaux concernés, puis de la Direction Technique Nationale et de la Commission fédérale de Natation Course et du Département Équipements.

Toutes les candidatures à l'organisation d'un meeting national doivent être adressées à la FFN pour recensement. Les meetings régionaux, départementaux/locaux seront validés par les comités régionaux, lesquels adressent la liste des meetings à l'attention de la Commission des Organisations Fédérales (COF).

La liste des meetings labellisés sera publiée par la FFN préalablement à la saison sportive et les meetings nationaux seront publiés dans le calendrier fédéral.

Pour les autres compétitions qualificatives : se rapporter aux tableaux didactiques qui suivent ce chapitre.

---

## 3 - LES COMPÉTITIONS D'ANIMATION

---

Toutes les compétitions organisées avec l'accord de la FFN pour les meetings label « national » ou des comités régionaux ou départementaux pour les autres niveaux de meeting, selon les cas, qui ne sont pas reconnues comme des compétitions de référence ou qualificatives, sont considérées comme compétitions d'animation.

Les performances réalisées dans les compétitions d'animation ne permettent pas d'accéder à une série, ni de se qualifier à une compétition de référence. Elles présentent néanmoins un intérêt dans le cadre de la préparation aux échéances majeures du calendrier, dans le contrôle des cycles d'entraînement et de la vie des clubs.

**Remarque :** les compétitions interclubs sont des compétitions d'animation.

Le cahier des charges concernant les meetings d'animation est téléchargeable sur le site internet FFN.

---

## 4 - LES AUTRES COMPÉTITIONS

---

Ce sont toutes les compétitions qui ne figurent pas dans les trois catégories précitées.

**Remarques** : certaines performances réalisées en dehors d'une compétition de référence nationale pourront faire l'objet d'une intégration dans les classements nationaux de la base fédérale, après étude et validation de la Direction Technique Nationale. Les demandes devront être adressées par le club sous les huit jours qui suivent la compétition, directement au Département Natation Course avec copie au comité régional.

Elles concernent :

- tout record national ou meilleure performance française dûment homologués ;
- toute performance permettant l'accès à un « collectif international OLYMPIQUE, MONDIAL ou EUROPÉEN » ;
- toute performance permettant d'intégrer les classements ATRF (dix meilleurs performeurs français de tous les temps).

Une série est un ensemble d'éléments chronométriques de valeurs comparables.

Les séries sont constituées des nageuses et des nageurs dont les performances sont reconnues de valeurs comparables par la Fédération Française de Natation.

### Les séries et les valeurs de performances

Les séries sont établies pour une olympiade en prenant en compte la réalité de la natation française au regard de l'évolution internationale. Elles permettent de classer les nageurs par niveau de performance.

Les grilles de « séries » ont été établies à l'issue des Jeux Olympiques 2008 et ont été actualisées en septembre 2010 pour la fin de l'olympiade 2009-2012.

Selon le principe édicté pour cette olympiade, l'accès aux séries nécessite **la réalisation de deux performances, celles-ci devant être réalisées dans deux épreuves différentes**. Dans le cas où le nageur réalise, dans une épreuve, une performance d'un niveau de série puis, dans une deuxième épreuve, une performance d'un niveau de série inférieur : ce nageur se trouvera classé dans le niveau de série inférieur.

Exemple : un nageur réalise exclusivement au 800 m nage libre une performance de niveau interrégional puis, au 200 m nage libre, une performance de niveau régional : ce nageur se trouvera classé au niveau régional.

Les séries permettent d'attribuer des points correspondants en vue du classement national des clubs en natation course rénové (voir rubrique « classement national des clubs »).

### Règle minimale d'intégration des performances dans la base fédérale

Les compétitions transmises à la FFN afin d'être intégrées dans la base fédérale des performances doivent être inscrites au calendrier départemental validé par le comité régional. Elles doivent au minimum concerner deux clubs.

### Les différents types de séries

Il existe quatre séries, du niveau départemental au niveau national et par catégorie d'âge.

Séries Catégories	Nationales	Interrégionales	Régionales	Départementales*
Seniors 21 ans et plus (1991 et avant)	SN	SI	SR	SD
Juniors 18, 19 et 20 ans (1994, 1993, 1992)	JN	JI	JR	JD
Cadets 16 et 17 ans (1996 et 1995)	CN	CI	CR	CD
Minimes 14 et 15 ans (1998 et 1997)	MN	MI	MR	MD

\*Pour la série départementale, il existe deux séries de performances, l'une en bassin de 25 m et l'autre en bassin de 50 m.

### ■ Caractéristiques de la grille de la série Élite

Elle permet l'accès à la série Élite à partir des performances réalisées lors de la saison 2010-2011. Elle nous permet d'identifier tous les nageurs de niveau Élite âgés de 13 ans ou plus \*. L'appartenance à cette série permet aux nageurs d'être automatiquement qualifiés à tous les championnats nationaux en fonction des années d'âge concernées (sans passer par le circuit des meetings qualificatifs) :

- championnats de France Élite ;
- meeting international FFN ;
- championnats de France jeunes en bassin de 50 m ;
- championnats de France cadets ;
- championnats de France minimes.

\*Une nageuse âgée de 12 ans au moment de la réalisation qui a validé deux performances de la grille Élite lors de la saison 2010-2011 (13 ans lors de la saison 2011-2012) pourra participer aux championnats de France Élite de la saison 2011-2012. Par contre, elle ne pourra pas nager aux championnats de France minimes réservés aux 14-15 ans.

## ■ Constitution de l'Annuaire des Séries pour la saison 2011-2012

L'Annuaire des Séries (nationale, interrégionale, régionale et départementale) sera publié en temps réel sur le site internet FFN à partir des performances intégrées pour l'ensemble de la saison 2011-2012 sur le serveur fédéral, via extraNat.

Pour les séries nationales et la série Élite, seules seront prises en compte les performances réalisées lors des compétitions de référence nationale.

Pour les séries interrégionales, régionales et départementales, sera pris en compte l'ensemble des performances réalisées lors des compétitions en bassin de 50 m déclarées au calendrier institutionnel et intégrées dans la base fédérale des performances.

Cet annuaire, consultable en permanence sur le site Internet fédéral [www.ffnatation.fr](http://www.ffnatation.fr) (rubrique « suivi des performances »), est mis à jour en temps réel à l'issue de la validation définitive des compétitions par le service concerné.

## ■ La commission nationale de validation des performances

Dans le cadre de la Commission fédérale de Natation Course, une commission nationale de validation des performances existe. Son rôle consiste à étudier les cas particuliers d'accession à la série Élite, aux meetings qualificatifs nationaux ainsi que les nouvelles intégrations de performances ou les reclassements de nageurs.

Les demandes doivent être envoyées à la FFN (Département Natation Course : [natation@ffnatation.fr](mailto:natation@ffnatation.fr)), sous couvert du comité régional d'appartenance. Toute demande non transmise par le comité régional ne pourra être étudiée.

Les clubs ayant des nageurs nouvellement licenciés à la FFN (Français ou étrangers) doivent faire valoir une attestation de performances réalisées la saison précédente en bassin de 50 m (chronométrage automatique exigé) et la transmettre à la commission nationale, au plus tard un mois avant la date de la compétition concernée, à l'attention du Département Natation Course : [natation@ffnatation.fr](mailto:natation@ffnatation.fr). La demande devra être également transmise à titre d'information au comité régional.

Concernant les meetings nationaux qualificatifs, les demandes doivent parvenir impérativement avant le 31 décembre 2011.

Les nageurs ayant momentanément arrêté la pratique ou ayant été dans l'incapacité de nager durant une saison pourront faire également une demande de reclassement via leur club, sous couvert du comité régional, afin de réintégrer un niveau de série, dans les mêmes délais qu'au-dessus (un mois au plus tard avant la date de la compétition concernée).

En début de saison, sur sollicitation des clubs concernés, une demande d'intégration de performances pourra être faite auprès de cette commission, pour tout nageur régulièrement licencié en France et s'entraînant en permanence à l'étranger. Après accord de la commission, l'intégration des performances dans la base fédérale sera faite à la suite de la transmission par les clubs des justificatifs au Département Natation Course, avec copie au comité régional. Celles-ci devront avoir été réalisées en bassin de 50 m avec chronométrage automatique.

## Les grilles de qualification

Ce sont des grilles de performances correspondant aux catégories d'âge concernées et permettant de se qualifier aux compétitions du programme sportif fédéral.

Il n'existe pas de grille de qualification aux championnats de France Élite à partir des performances de l'année en cours. La qualification ne peut être obtenue qu'à partir des places obtenues aux championnats de France N2 ou à partir de l'appartenance à la série Élite.

On distingue sept niveaux de qualification pour lesquels correspond une grille de qualification.

Compétitions	Catégories
Championnats de France N2	14 ans et plus (1998 et avant)
Championnats interrégionaux	14 ans et plus (1998 et avant)
Championnats de France jeunes en bassin de 50 m (une grille 14-17 ans et une grille 18-20 ans)	<b>Juniors</b> 18, 19 et 20 ans (1994, 1993, 1992)
	<b>Cadets et minimes</b> 14, 15, 16, 17 ans (1995, 1996, 1997, 1998)
Championnats de France cadets (une grille pour chaque année d'âge)	<b>Cadets</b> 17 ans (1995)
	<b>Cadets</b> 16 ans (1996)
Championnats de France minimes (une grille pour chaque année d'âge)	<b>Minimes</b> 15 ans (1997)
	<b>Minimes</b> 14 ans (1998)

Pour se qualifier aux championnats de France jeunes en bassin de 50 m (14 à 20 ans), il existe deux possibilités en fonction des années d'âge :

- les nageuses et les nageurs de 18 à 20 ans (nés en 1994, 1993 et 1992) doivent réaliser les performances de la grille 18-20 ans ;
- les nageuses et les nageurs de 14 à 17 ans (nés en 1998, 1997, 1996 et 1995) doivent réaliser les performances de la grille 14-17 ans.

**Temps de passage (précision réglementaire) :** aucune performance au passage d'une course n'est intégrée dans les classements nationaux et ne peut permettre une qualification aux compétitions du programme sportif fédéral. Seule exception, les records de France et meilleures performances françaises dûment homologués, réalisés au passage d'une course, pourront faire l'objet, sur proposition de la DTN, d'une intégration dans les classements nationaux.

## *Les spécificités des DOM-TOM*

---

Les nageurs des DOM-TOM sont confrontés à des difficultés logistiques (transports, équipements, calendrier...) qui complexifient la pratique de la natation et notamment l'accès aux différents championnats nationaux. Toutefois, l'exigence du haut niveau restant identique quels que soient les endroits du territoire national où la discipline se pratique, il est prévu à leur égard, certaines mesures permettant d'encourager le développement de la pratique compétitive sans pour autant réduire notre niveau d'exigence.

### **Déroptions concernant les compétitions**

Les responsables des DOM-TOM seront chargés, sous couvert des conseillers techniques en charge des différentes zones, de proposer à la DTN (Département Natation Course) avant le 30 septembre, l'ensemble des dérogations souhaitées au regard des modalités prévues dans l'Annuel Règlements de la saison en cours. Les demandes feront l'objet d'une étude et, éventuellement, d'une validation dans le mois suivant.

### **Déroption concernant la participation à la Coupe de France des Régions**

Les comités régionaux d'outre-mer qui souhaiteraient participer à cette compétition pourront se regrouper sous une équipe unique DOM-TOM afin de mutualiser les moyens et d'encourager les échanges entre ces différentes régions.

### **Déroption concernant la participation aux championnats interrégionaux**

Les comités régionaux d'outre-mer qui souhaiteraient participer à cette compétition en métropole peuvent se joindre à leur convenance à l'une des interrégions constituées.

Les représentants des clubs des DOM-TOM participant à la même compétition pourront se regrouper pour présenter un ou deux relais en respectant les conditions réglementaires générales concernant les engagements des relais. Cependant, ils ne pourront prétendre ni aux podiums, ni aux classements.

### **Déroption concernant la participation aux championnats de France minimes et aux championnats de France cadets**

Compte tenu des durées de transport, les aménagements suivants réservés exclusivement aux nageurs s'entraînant dans les DOM-TOM sont proposés :

- dans le cas où le nageur est qualifié dans une seule épreuve, il sera autorisé à nager une épreuve supplémentaire ;
- dans le cas où le nageur est qualifié dans deux épreuves au minimum, il sera autorisé à nager une épreuve supplémentaire par jour de compétition ;
- si aucune performance n'est enregistrée dans la base pour ces épreuves complémentaires, le nageur sera engagé au temps symbolique de 59:59.99.

Ces engagements complémentaires devront être transmis au Département Natation Course, au moins quinze jours avant le début de la compétition concernée et validés par le conseiller technique régional en charge de la zone.



## Le nouveau classement national des clubs

---

### Introduction : « une réforme nécessaire »

Les activités de la natation course n'ont pas cessé d'évoluer depuis la mise en forme du précédent classement national des clubs en natation course.

Les objectifs poursuivis sont de différentes natures :

- une mise en œuvre simplifiée et des règles identiques pour toutes nos compétitions ;
- un classement qui prend en compte uniquement les clubs qui participent à l'activité de la discipline (environ neuf cents clubs pour la natation course) ;
- une prise en compte des séries pour classer les niveaux de performance individuelle.

En résumé, le club et le nageur sont placés au centre de leur pratique et de leur niveau.

L'organisation du nouveau classement des clubs se définit en deux parties :

- une partie commune à toutes les disciplines de la FFN (domaine institutionnel et administratif) ;
- une partie spécifique (résultats sportifs).

Cette organisation structurelle devrait permettre à chaque club de se trouver un mode de valorisation, soit par sa qualité de structuration, soit par la diversité des pratiques qu'il propose ou par son niveau d'expertise dans une discipline.

### L'échéancier prévisionnel

**Au cours du dernier trimestre de l'année civile 2011** : publication du nouveau classement national des clubs en natation course dans sa forme rénovée.

**Au cours du dernier trimestre de l'année civile 2012** : publication du second classement national rénové des clubs en natation course. Calcul et estimation d'un classement fédéral regroupant toutes les disciplines (projet).

**Au cours du dernier trimestre de l'année civile 2013** : publication du nouveau classement fédéral des clubs toutes disciplines confondues (projet).

---

## I - LE CLASSEMENT SPÉCIFIQUE EN NATATION COURSE

---

L'organisation du nouveau classement des clubs se caractérise en trois grands thèmes : un classement des compétitions par équipe, un classement élite issu de nos championnats nationaux, un classement individuel basé sur le niveau des compétiteurs qui composent le club.

### 1 - Le classement des compétitions par équipe

Les compétitions concernées : les interclubs benjamins, les interclubs minimes et les interclubs toutes catégories.

#### ■ Principe de base

Afin d'inciter les clubs à prendre part aux trois interclubs institutionnels (benjamins, minimes et toutes catégories), les points obtenus à partir du classement national de chacun de ces championnats ne pourront être cumulés pour émarger au classement global que dans la mesure où ils auront participé à chacune de ces compétitions selon l'ordre croissant : benjamins, minimes et toutes catégories. En l'absence de la présence d'au moins une équipe aux interclubs benjamins, aucune équipe de niveau supérieur ne sera prise en compte.

Pour chacun des niveaux, on additionne les points obtenus par l'ensemble des équipes d'un club et ce, quels que soient le sexe et le territoire géographique (région, département). Les points obtenus par chacune des équipes doivent répondre aux règles spécifiques de chacun des interclubs.

Une équipe déclassée qui ne marque pas de point permettra tout de même à prétendre à entrer dans le calcul du classement des clubs, elle fait obligatoirement partie d'un niveau de référence énoncé ci-dessus.

#### ■ Modalités d'application

**Pour cumuler la totalité des points sur les trois niveaux, il est impératif d'avoir une équipe filles ou/et garçons dans chaque niveau et dans le sens croissant : 1. benjamins, 2. minimes, 3. toutes catégories.**

Exemples :

- J'ai une équipe benjamins (filles ou/et garçons), je marque les points relatifs à ce niveau.
- J'ai une équipe benjamins (filles ou/et garçons), et une équipe en toutes catégories (filles ou/et garçons), je marque uniquement les points en benjamins, car le niveau intermédiaire (minimes) n'est pas présent.
- J'ai une équipe benjamins (filles ou/et garçons) et une équipe minimes (filles ou/et garçons), et pas d'équipe en toutes catégories, je peux cumuler les points des deux premiers niveaux présents.
- J'ai une équipe minimes (filles ou/et garçons), et une équipes en toutes catégories, je ne marque aucun point, car le premier niveau (benjamin) n'est pas présent.
- J'ai une équipe toutes catégories (filles ou/et garçons) aucune autre équipe dans les niveaux précédents, je ne marque aucun point.
- J'ai une équipe filles ou/et garçons dans chacun des trois niveaux, je cumule les points dans les trois niveaux.
- J'ai une équipe benjamins filles ou/et garçons déclassée, qui figure dans un des cas énoncés, je marque les points du niveau où une ou des équipe(s) sera(ont) classée(s).

## ■ Mode de calcul

- 2.000 points au 1<sup>er</sup> et 1 point au dernier (1.500<sup>e</sup>).
- du 1<sup>er</sup> au 11<sup>e</sup> - 10 points de moins par place ;
  - du 12<sup>e</sup> au 51<sup>e</sup> - 4 points de moins par place ;
  - du 52<sup>e</sup> au 101<sup>e</sup> - 3 points de moins par place ;
  - du 102<sup>e</sup> au 291<sup>e</sup> - 2 points de moins par place ;
  - du 292<sup>e</sup> au 1.500<sup>e</sup> - 1 point de moins par place.

Le calcul des points s'effectue informatiquement au niveau national. Pour résumer, si le club est présent dans les trois niveaux, il peut marquer jusqu'à 6.000 points, soit 3 x 2.000 points.

**NB** - À compter de la saison sportive 2012-2013, les nageurs (ses) nés (es) en 2004 et après auront l'obligation d'être titulaire de l'ensemble du dispositif ENF (sauv'nage, pass'sports de l'eau et le pass'compétition) pour intégrer les différentes compétitions. Le contrôle sera effectué lors des propositions d'engagement sur l'espace extraNat.

## ■ 2 - Le Trophée Élite des championnats

Les compétitions concernées :

- les championnats de France Élite (25 m et 50 m) ;
- les championnats de France N2 ;
- les championnats de France jeunes (25 m et 50 m) ;
- les championnats de France minimes ;
- les championnats de France cadets ;
- la finale du natathlon - Trophée Lucien-Zins.

Toutes ces compétitions, huit au total, se caractérisent par un système identique de classement des clubs.

### ■ Principe de base

Le classement élite des clubs prend en compte les vingt premiers nageurs classés dans chaque épreuve.

### ■ Mode de calcul

Il s'agit du classement spécifique sur les compétitions qui devront être clairement identifiées en début de saison. Sur chaque épreuve et sur chaque catégorie d'âge éventuellement présente sur la compétition, on ne prend en compte que les vingt premiers licenciés à la FFN. À l'issue des épreuves individuelles, un classement des clubs intitulé Trophée Élite est établi à l'addition des points obtenus par les vingt premiers nageurs de chaque course selon le barème indiqué.

Pour établir cette hiérarchie, sont pris en compte, dans l'ordre, au sein du déroulement d'une même épreuve : les finales, puis les demi-finales et les séries. Sont exclus les invités des sélections étrangères, les barrages et les hors concours.

En cas de disqualification en demi-finales ou en finales, le ou les nageurs se verront attribuer les points correspondants au dernier rang de la demi-finale ou de la finale.

**Le barème du classement du Trophée Élite :** 1<sup>er</sup> : 42 points ; 2<sup>e</sup> : 40 pts ; 3<sup>e</sup> : 39 pts ; 4<sup>e</sup> : 38 pts ; 5<sup>e</sup> : 37 pts ; 6<sup>e</sup> : 36 pts ; 7<sup>e</sup> : 35 pts ; 8<sup>e</sup> : 34 pts ; 9<sup>e</sup> : 33 pts ; 10<sup>e</sup> : 32 pts ; 11<sup>e</sup> : 31 pts ; 12<sup>e</sup> : 29 pts ; 13<sup>e</sup> : 28 pts ; 14<sup>e</sup> : 27 pts ; 15<sup>e</sup> : 26 pts ; 16<sup>e</sup> : 25 pts ; 17<sup>e</sup> : 24 pts ; 18<sup>e</sup> : 23 pts ; 19<sup>e</sup> : 22 pts ; 20<sup>e</sup> : 21 pts.

Le classement élite général sera établi à partir de l'addition des points de tous les classements des clubs des championnats mentionnés plus haut.

## ■ 3 - Le niveau de performance des compétiteurs

Les compétitions concernées : toutes les compétitions de référence nationale.

### ■ Principe de base

Chaque niveau de série atteint par chaque nageur à l'issue de la saison sportive attribue un nombre de points. Seul le meilleur classement (dans la série la plus élevée) par nageur est comptabilisé.

Les points obtenus par chaque nageur s'ajoutent pour donner un total de points au club.

**Rappel :** pour être classé dans une série, il faut avoir réalisé deux performances de la grille correspondante dans deux épreuves différentes.

# NATATION COURSE

## BARÈME DES POINTS

Niveau	Points	Médillés		
Nageur ayant réalisé au moins une compétition en natation course et n'appartenant à aucune série	5			
Série départementale	20			
Nageurs classés au natathlon	30			
Série régionale	40			
Série interrégionale	80			
Série nationale	160			
Collectifs internationaux jeunes	200	<b>Bronze</b>	<b>Argent</b>	<b>Or</b>
Collectif EUROPE	300	400	500	600
Collectif MONDE	400	500	600	800
Collectif OLYMPIQUE	500	600	800	1.000

■ **Mode de calcul** : il y a trois niveaux de pratique qui sont pris en compte.

1. Les nageurs n'appartenant à aucune série mais ayant participé au moins une fois lors de la saison à une compétition inscrite dans un calendrier fédéral (de départemental à national).
2. Les nageurs appartenant à une série de niveau départemental à national selon les règles en vigueur, à savoir avoir réalisé au minimum **deux** performances dans la grille de série concernée et sur **deux** épreuves différentes (styles et/ou distances).  
Exemples : même style, distances différentes (100 m nage libre, 200 m nage libre) ; styles différents, même distance (100 m brasse, 100 m papillon) ; styles différents, distances différentes (200 m 4 nages, 400 m nage libre).
3. Les nageurs appartenant aux collectifs internationaux clairement identifiés par la DTN.

Chaque niveau de série donne un nombre de points suivant : non classé, 5 points ; séries départementales, 20 points ; participation au classement national du natathlon, 30 points ; séries régionales, 40 points ; séries interrégionales, 80 points ; séries nationales, 160 points ; collectifs internationaux : FOJE/COMEN ou CEJ ou RELÈVE, 200 points, EURO : 300 points ; MON : 400 points et JO : 500 points.

Les points seront majorés (voir tableau ci-dessus) en cas d'obtention de médailles aux Jeux Olympiques, aux championnats du monde toutes catégories (25 m ou 50 m) et aux championnats d'Europe toutes catégories (25 m ou 50 m).

Chaque individu ne marque qu'une seule fois et pour son plus haut niveau.

## II - LE CLASSEMENT DU SOCLE INSTITUTIONNEL

*Ce projet ne pourra être appliqué que lorsque l'ensemble des disciplines sera opérationnel*

Sont identifiés pour le calcul du socle commun : des éléments qui se rapportent à l'individu et des éléments qui se rapportent à la structure.

### 1 - Le rapport à l'individu

Seul le point de licence est cumulable avec les autres.

- **La licence** (1 point).
- **Les élus** (5 points)\* en fonction de leur représentation dans les instances fédérales départementales, régionales ou nationales.
- **Les membres non élus** des commissions nationales (5 points)\*.
- **Les officiels** (5 points)\*.

*\*Il ne peut pas y avoir de cumul des fonctions. Exemple : je suis licencié membre d'un comité départemental (1 + 5 = 6 points) ; je suis licencié et trésorier d'un comité régional (1 + 5 = 6 points) ; je suis licencié et secrétaire général de la FFN (1 + 5 = 6 points) ; je suis licencié, membre d'un comité régional et de la FFN, officiel (1 + 5 = 6 points). La détermination des fonctions est celle arrêtée en fin de saison.*

- **Les nageurs impliqués dans l'école de natation française** : sauv'nage (2 points)\*\*, pass'sports de l'eau (3 points), pass'compétition (5 points).

*\*\*Il ne peut pas y avoir de cumul de certifications ENF. Pour le calcul, il est tenu compte du niveau le plus élevé obtenu en fin de saison. Exemples : je suis licencié et titulaire du sauv'nage (1 + 2 = 3 points) ; je suis licencié et titulaire du pass'compétition (1 + 5 = 6 points).*

### 2 - Le rapport à la structure

En cours d'élaboration (projet à l'étude).

Le total des points du socle institutionnel comptabilisés par le club s'ajoute à ceux des résultats sportifs (classement spécifique de la natation course).

Les différents calculs de points ainsi que le classement national des clubs s'effectueront informatiquement **au niveau national** par le service des systèmes d'information.

## *Précisions concernant la désignation des jurys et l'application des règlements techniques pour le départ et le chronométrage*

### Désignation des jurys

- **1 - En règle générale, pour toutes les compétitions, la désignation du jury est de la responsabilité de l'instance organisatrice :** le club, le district, le comité départemental ou le comité régional.

L'organisateur doit respecter les règles fixées par la Fédération Française de Natation, en particulier :

- en confiant les charges de juge-arbitre, starter et juge de nages à des officiels A, celles d'inspecteur de virages, inspecteur chef de virages, juge à l'arrivée à des officiels A ou B, et celles de chronométreurs à des officiels A, B ou C ;
- en constituant le jury avec un nombre suffisant d'officiels permettant de tenir correctement tous les postes et spécifiquement pour le chronométrage (cf. les dispositions particulières ci-après) ;
- en constituant un jury d'appel qui statuera sur les réclamations qui pourront lui être soumises après rejet par le juge-arbitre.

- **2 - Pour les principales compétitions inscrites au calendrier national, les juges-arbitres et starters sont désignés par la FFN.** Ils sont choisis parmi ceux inscrits sur les listes FINA, FFN pour la saison en cours (à consulter sur le site Internet de la FFN).

**Liste des compétitions concernées :** championnats de France en bassin de 25 m, championnats de France jeunes en bassin de 25 m, championnats de France des maîtres en bassin de 25 m, championnats de France en bassin de 50 m, championnats de Nationale 2, Coupe des régions - Trophée Jean-Pommat, championnats de France Jeunes, finale du Natathlon - Trophée Lucien-Zins, championnats de France des Maîtres en bassin de 50 m, championnats de France minimes, championnats de France cadets.

En outre, pour certaines d'entre elles, des officiels inscrits sur les listes FFN pour la saison en cours sont associés au jury constitué par l'organisateur dans le cadre du dispositif fédéral de formation des officiels.

- **3 -** Pour certaines compétitions inscrites au calendrier national et organisées par les interrégions, les juges-arbitres et starters (dans la mesure du possible) sont désignés par le conseil de l'interrégion parmi ceux inscrits sur les listes FFN pour la saison en cours.

**Liste des compétitions concernées :** championnats interrégionaux, championnats de Nationale 2.

- **4 -** Pour la meilleure poule organisée par chaque comité régional lors des championnats de France interclubs, le juge-arbitre est désigné par le conseil de l'interrégion parmi ceux inscrits sur les listes FFN pour la saison en cours. Il organise les permutations afin que ces poules soient arbitrées par un juge-arbitre d'un autre comité régional de l'interrégion.

#### **Le comité régional est responsable :**

- des vérifications préalables à l'enregistrement des engagements des équipes conformément au programme sportif ;
- du traitement de la compétition et de la production du programme et des résultats, dans le respect du règlement ;
- de l'organisation générale de la compétition ;
- de la mise à disposition d'un jury complet ;
- de la désignation du jury d'appel qui statuera sur les réclamations qui pourront lui être soumises après rejet par le juge-arbitre.

#### **Le juge-arbitre est le garant de la régularité de la compétition. Il est responsable :**

- du respect du programme et des règles d'engagements ;
- du respect des règlements sportifs de la FFN et des règles techniques de la FINA et des dispositions particulières de la FFN (règle des deux départs) ;
- du fonctionnement du jury (disqualification, chronométrage...) ;
- de l'instruction des réclamations ;
- de la validation des résultats (classement, temps et saisie des codes informatiques pour les disqualifications, forfaits...) ;
- le cas échéant, de l'établissement d'un rapport pour rendre compte des difficultés techniques ou organisationnelles rencontrées lors de la compétition et adressé à la FFN et au DTN par le comité régional.

### Application des règles techniques

Conformément au règlement intérieur de la Fédération Française de Natation (voir chapitre Règlements sportifs), toutes les compétitions se déroulent suivant les règlements sportifs de la FINA sauf dispositions particulières prévues par la FFN.

Ce règlement FINA, complété des commentaires d'application et des dispositions particulières à la FFN, est repris dans un document disponible en téléchargement sur le site Internet de la FFN.

Ci-après, les dispositions particulières prises par la FFN pour la règle des départs et l'organisation du chronométrage.

## Les départs (article SW 4)

### ■ Cas des compétitions individuelles

Application de la règle FINA, c'est-à-dire pas de faux départ autorisé pour les nageurs de catégories benjamins et au-dessus, quel que soit le type de compétition : animation, qualificative ou de référence.

Exception pour les compétitions de nageurs avants et poussins, où un faux départ est autorisé quel que soit le type de compétition : animation, qualificative ou de référence.

### ■ Cas des compétitions par équipes

Pour toutes les compétitions par équipes inscrites au programme fédéral, un faux départ est autorisé. La règle dite de « deux départs » est applicable (rappel pour le starter ou juge-arbitre) aux compétitions par équipes organisées par les clubs ou les comités départementaux et régionaux ou inscrites au programme fédéral.

**Remarque :** une épreuve de relais nagée lors d'une compétition individuelle doit être considérée comme une épreuve individuelle.

## Chronométrage et classement

### ■ Chronométrage manuel

Tout moyen de chronométrage manœuvré par un officiel (mise en marche et arrêt) est considéré comme chronomètre manuel. Le chronométrage manuel est fait par des chronométreurs (1 à 3) nommés ou approuvés par la Fédération (officiels C, B ou A).

Chaque chronométreur doit démarrer son chronomètre au signal de départ et doit l'arrêter lorsque le nageur de son couloir a achevé la course. Les chronométreurs peuvent être chargés d'enregistrer les temps à des distances intermédiaires.

### ■ Dispositif de chronométrage semi-automatique

Tout moyen de chronométrage dont le démarrage est provoqué automatiquement par le signal de départ du starter et l'arrêt par un bouton-poussoir manœuvré par un chronométreur est considéré comme chronométrage semi-automatique.

En secours du chronométrage automatique, un équipement semi-automatique peut être utilisé. Dans ce cas, un seul chronométreur est nécessaire pour l'officialisation des temps ainsi enregistrés.

### ■ Dispositif de chronométrage automatique

Tout moyen de chronométrage dont le démarrage est provoqué automatiquement par le signal de départ du starter et l'arrêt par le nageur en actionnant la plaque de touche équipant l'extrémité du bassin est considéré comme un chronométrage automatique.

### ■ Ordre d'utilisation des dispositifs de chronométrage

En cas de panne de l'équipement automatique, ou si une faute de cet équipement apparaît clairement, ou si un nageur n'a pas actionné l'équipement, le temps enregistré par l'équipement semi-automatique pourra être retenu en priorité avant de retenir les décisions des juges et les temps des chronométreurs.

### ■ Essai des chronomètres

Lors de la réunion technique du jury qui précède chaque compétition, le juge-arbitre organise un essai des chronomètres d'une durée minimale de 10 minutes. L'écart maximum autorisé par rapport au temps moyen est de 4/10<sup>e</sup> en plus ou en moins.

### ■ Disposition pour l'application des règles de chronométrage

L'application rigoureuse du règlement de la FINA n'est pas possible pour toutes les compétitions organisées dans le cadre des programmes des clubs, comités départementaux ou régionaux.

Toutefois, afin d'assurer un niveau de qualité minimum adapté aux différents types d'épreuves, il a été décidé de compléter le Règlement FINA pour préciser les conditions minimales d'organisation demandées par la FFN (cf. tableau ci-après).

Ainsi, il est prévu dans certains cas de limiter à deux le nombre de chronométreurs. Dans ce cas, la détermination du temps officiel est soumise à la règle suivante : pour les compétitions ne nécessitant pas la présence de trois (3) chronométreurs par ligne, et lorsque deux (2) chronométreurs sont affectés à une ligne, le temps officiel sera le temps moyen arrondi au centième inférieur.

**Exemple 1 :** Tp 1 = 1:04.55 - Tp 2 = 1:04.56 à Tp off = 1:04:55.

**Exemple 2 :** Tp 1 = 1:04.55 - Tp 2 = 1:04.57 à Tp off = 1:04:56.

À noter qu'il s'agit de préciser les conditions minimales pour l'organisation des compétitions. Les temps officiels ainsi déterminés ne pourront, le cas échéant, être retenus comme record ou meilleure performance que s'ils respectent les conditions définies dans le règlement du niveau concerné (Règlement intérieur FFN, Règlement de l'interrégion, Règlement intérieur du comité régional, Règlement intérieur du comité départemental).

# NATATION COURSE

Type de compétition	Dispositif minimum	Temps officiels	Classement
Compétition de niveau national Compétition de référence nationale (*)	Chronométrage automatique, avec doublage semi-automatique (un bouton poussoir) et secours temps manuel (un chronométrateur) Pas de juge à l'arrivée <i>(*) Pour les championnats régionaux d'été en bassin de 50 m, il est possible, à titre exceptionnel et après accord préalable de la DTN, d'utiliser un chronométrage semi-automatique sous réserve de disposer de trois chronométrateurs (boutons poussoirs)</i>	Temps déterminés selon la règle FINA SW 11.1 (utilisation d'équipement automatique) S'il apparaît de manière évidente qu'il y a une anomalie (fonctionnement défectueux ou plaque non actionnée par le nageur) dans les temps automatiques ainsi relevés, alors prise en compte du temps semi-automatique (SW 13.3 : temps semi-automatique) pour les seuls nageurs concernés  Le temps manuel est utilisé lorsqu'il y a une anomalie ou une panne simultanée de l'équipement automatique ou semi-automatique Cela peut concerner une ou plusieurs lignes, voire une série entière	Ordre déterminé par les temps officiels finaux validés par le juge-arbitre
Interclubs toutes catégories (meilleure poule régionale)	Chronométrage automatique obligatoire pour la meilleure poule régionale ou, par défaut, semi-automatique (sous réserve d'utilisation des trois boutons poussoirs) Dans le cas contraire, les résultats seront rejetés	Temps déterminés selon la règle FINA SW 11.1 (utilisation d'équipement automatique) S'il apparaît de manière évidente qu'il y a une anomalie (fonctionnement défectueux ou plaque non actionnée par le nageur) dans les temps automatiques ainsi relevés, alors prise en compte du temps semi-automatique (SW 13.3 : temps semi-automatique) pour les seuls nageurs concernés  Le temps manuel est utilisé lorsqu'il y a une anomalie ou une panne simultanée de l'équipement automatique ou semi-automatique Cela peut concerner une ou plusieurs lignes voire une série entière	Ordre déterminé par les temps officiels finaux validés par le juge-arbitre
Compétition de référence interrégionale	Trois chronométrateurs manuels par ligne Un ou deux chronométrateurs « volants » Pas de juge à l'arrivée	Temps déterminés selon la règle FINA : SW 11.3.1 (deux temps identiques), SW 11.3.2 (temps intermédiaire), SW 11.3.3 (temps moyen si deux chronomètres en fonctionnement)  À noter que si le remplacement d'un chronométrateur est effectué pendant la course, le temps officiel sera le temps intermédiaire  Si la panne ou l'anomalie est constatée à l'arrivée, le temps officiel sera le temps moyen des deux chronométrateurs restants	Ordre déterminé par les temps officiels finaux validés par le juge-arbitre
Compétition de référence régionale ou départementale	Deux chronométrateurs par ligne, plus deux chronométrateurs « volants » pour les deux premiers ou pour permettre un remplacement lors d'une panne ou d'une absence momentanée d'un chronométrateur d'une ligne  Ils pourront également être affectés comme troisième chronométrateur à la demande d'un responsable de club ou du juge-arbitre si la réalisation d'un record est envisagée  Pour juger l'arrivée : un juge à l'arrivée désigné ou, à défaut, le juge-arbitre	Temps moyen si deux chronométrateurs ou temps déterminé selon la règle FINA si trois chronométrateurs  À noter que si le remplacement d'un des deux chronométrateurs est effectué pendant la course, le temps officiel sera le temps moyen ; si la panne ou l'anomalie est constatée à l'arrivée, le temps officiel sera soit le temps moyen des deux chronométrateurs restants soit l'unique temps mesuré  S'il apparaît de manière évidente qu'il y a une anomalie dans les temps relevés, le juge-arbitre détermine alors, pour les seuls nageurs concernés, et en tenant compte de tous les éléments à sa disposition (temps et avis du juge à l'arrivée), les temps officiels	Ordre déterminé par les temps officiels finaux validés par le juge-arbitre (temps mesurés ou temps corrigés)

Type de compétition	Dispositif minimum	Temps officiels	Classement
Compétition d'animation de niveau départemental et inférieur	Un chronométrateur par ligne, plus deux chronométrateurs « volants » pour les deux premiers ou pour permettre un remplacement lors d'une panne ou d'une absence momentanée d'un chronométrateur d'une ligne  Pour juger l'arrivée : un juge à l'arrivée désigné ou le juge-arbitre	Temps mesuré (temps unique ou temps moyen selon la ligne) sous réserve que le résultat ainsi déterminé soit cohérent avec l'ordre d'arrivée défini par l'officiel chargé de contrôler l'ordre d'arrivée  S'il apparaît de manière évidente qu'il y a une anomalie dans les temps relevés, le juge-arbitre détermine alors, pour les seuls nageurs concernés, et en tenant compte de tous les éléments à sa disposition (temps et avis du juge à l'arrivée), les temps officiels	Ordre déterminé par les temps officiels finaux validés par le juge-arbitre (temps mesurés ou temps corrigés)

Les temps enregistrés par chaque chronométrateur doivent être inscrits sur la fiche de course, puis le temps officiel reporté dans la zone prévue à cet effet.

Le temps moyen est arrondi au centième inférieur en cohérence avec les articles SW11.2 « ... lorsque le chronométrage au 1/1000<sup>e</sup> de seconde est disponible, le troisième chiffre ne doit pas être enregistré ou utilisé pour déterminer le temps... » et SW 11.3.3 « Avec seulement deux (2) des trois (3) chronomètres en fonctionnement, le temps moyen constituera le temps officiel ».

## Les disqualifications

Lorsqu'une disqualification est prononcée, il est recommandé de l'annoncer au micro, si possible avant le départ de la course suivante, pour en informer le nageur et son encadrement.

Cette annonce vise d'une part à informer sans délai le nageur (et/ou à son entraîneur) afin de lui permettre, s'il le souhaite, de demander des explications au juge-arbitre et, le cas échéant, faire appel au jury d'appel dans le respect des délais (en principe 30 minutes après la course), d'autre part à informer le public et les autres participants pour le suivi et la compréhension des résultats.

## Règlement intérieur des compétitions

### Principe sur les engagements

Seul un club peut proposer un engagement au nom de l'un de ses membres via la gestion extraNat.  
Aucun engagement et aucun règlement des engagements ne seront pris sur place.

## Réunion technique (la veille de la compétition)

### Matériels nécessaires

- Une salle permettant d'accueillir l'ensemble des représentants des clubs participants.
- Un vidéoprojecteur.

### Déroulement

- Accueil par l'organisateur et par le président de la région (ou de son représentant).
- Accueil du représentant de la Fédération et présentation du secrétariat technique avec le superviseur général.
- Présentation de la structure et du plan de circulation du bassin.
- Présentation du jury par le juge-arbitre.
- Présentation technique de la compétition : statistiques de la compétition, rappels réglementaires, précisions sur les modalités de sélection pour les équipes de France ou d'autres équipes nationales (le cas échéant).
- Information sur l'ouverture du bassin en amont et en aval de la compétition.
- Questions/réponses.
- Déclaration des forfaits.

## Pendant la compétition

- Prévoir un lieu unique pour accueillir le chronométrage (deux personnes) et le secrétariat technique (deux personnes).
- Prévoir une table technique pour les membres de la Direction Technique Nationale (le cas échéant).
- Mise à disposition d'une connexion Internet.
- Distribution des résultats-papier à la table technique, au fur et à mesure du déroulement des épreuves.
- Déclaration des forfaits
- Modification et confirmation des relais.
- Les recommandations au micro pour les besoins d'échauffement avant les épreuves et la récupération après chaque réunion.

## Modalités concernant la participation des nageurs handisports dans les compétitions fédérales

Dans le cadre de l'intégration des personnes en situation de handicap et licenciées à la FFH, les présents règlements sont appliqués en s'adaptant au handicap et aux capacités du compétiteur.

Cela implique le respect des principes et des modalités de la réglementation sportive, dans leur intégralité, sauf à adapter leur application à la spécificité des aptitudes et désavantages liés à la situation de handicap de la personne.

La collaboration entre la FFN et la FFH définit au mieux pour chaque type de compétiteurs l'application spécifique liée à la situation de handicap.

## Règles d'engagements via la gestion informatique extraNat

En raison de la mise en exploitation de l'interface extraNat pour les engagements et du logiciel extraNat-pocket pour le traitement des compétitions, l'intégralité du programme fédéral sera traitée, des engagements à l'intégration sur le site web FFN, sans oublier la phase du traitement de la compétition, via cette gestion informatisée.

### Planification des échéances pour la procédure des engagements :

Via l'application extraNat, chaque institution (FFN, comités régionaux, comités départementaux, clubs) déclare dans un premier temps les compétitions placées sous son autorité.

#### ■ Au nom de la FFN

- Championnats de France Élite ;
- Championnats de France en bassin de 25 m ;
- Championnats de France jeunes en bassin de 25 m ;
- Championnats de France N2 ;
- Championnats de France jeunes en bassin de 50 m ;
- Championnats de France minimes ;
- Championnats de France cadets ;
- Meeting international d'hiver FFN ;
- Coupe des Régions - Trophée Jean-Pommat ;
- Coupe des départements - Trophée Alex-Jany\* ;
- finale du Natathlon - Trophée Lucien-Zins ;
- Championnats régionaux d'été ;
- Championnats interrégionaux ;
- meetings nationaux labellisés.

*\*Dans la configuration des fusions exceptionnelles de deux départements, se rapprocher du service des systèmes d'information de la FFN pour pouvoir effectuer leur proposition d'engagement via extraNat.*

#### ■ Au nom des comités régionaux

- meeting régionaux labellisés ;
- étapes du Natathlon ;
- Coupe interclubs benjamins ;
- Coupe interclubs minimes ;
- poules régionales des Championnats de France interclubs\* ;
- Championnats régionaux (25 m et 50 m) ;
- toutes les autres compétitions spécifiques institutionnelles du comité régional inscrites officiellement à son calendrier (avenir, poussins, critères régionaux, critères départementaux, etc.).

*\*Selon le format d'organisation locale, il y a possibilité de déléguer la déclaration des compétitions aux comités départementaux, à charge du comité régional de coordonner l'ensemble des organisations.*

### Principes et planification de l'échéancier des engagements via l'interface extraNat

Toutes les compétitions gérées par extraNat obéissent aux mêmes principes en ce qui concerne la procédure de l'échéancier :

- Quinze jours d'ouverture des droits pour les propositions d'engagements ;
- Un jour de contrôle par l'institution en charge de la compétition des engagements ;
- Sept jours de publications de la liste des engagements (start-list).

Selon ce compte à rebours, à J-23, les droits d'engagements sont ouverts ; à J-8, fermeture des droits d'engagements ; à J-7, publication de la liste des engagements ; J-1 pour les compétitions nationales, réunion technique à l'issue de laquelle les engagements sont centralisés (forfaits) puis édition de la liste des départs (le programme des séries).

Pour les compétitions où les nageurs sont qualifiés (championnats de France en bassin de 25 m, finale du Natathlon), les clubs ayant des qualifiés devront confirmer ou infirmer leur participation sur chacune des courses où ils sont retenus et selon les mêmes échéances.

### Tableau des échéances

Période à partir du 1 <sup>er</sup> jour de la compétition	Intitulé
J – 23	Ouverture de la proposition des droits d'engagements
J – 8	Fermeture de la proposition des droits d'engagements
J – 7	Publication de la liste de départ (start-list)*
J – 1	Réunion technique, déclaration des forfaits, édition de la liste des engagements (programme des séries)



## **Modulation**

L'institution qui déclare la compétition a la possibilité de moduler la période des droits d'engagements jusqu'à J-2 (J = premier jour de la compétition) pour la fermeture des droits d'engagements.

## **Remontée des compétitions sur la base fédérale**

Une fois la compétition achevée et vérifiée dans ses moindres détails par l'institution responsable, la remontée sur la base extraNat est automatisée. La publication et l'intégration sur le site web FFN est du ressort du service des systèmes d'information. Toute cette procédure est valable pour la natation course et les maîtres.

Pour les analyses statistiques fédérales, il est demandé aux comités régionaux de permettre la remontée de la totalité des compétitions organisées sur leur territoire quelles que soient les catégories d'âges concernées.

## **Performances d'engagements sur l'espace extraNat**

Concernant les compétitions de référence nationale, les engagements ne pourront se faire qu'à partir de la meilleure performance réalisée en bassin de 50 m et enregistrée dans la base fédérale de la saison précédente ou de la saison en cours.

Pour toutes les autres compétitions, les engagements se feront au choix parmi une proposition des huit meilleures performances « tous bassins » ou dans le type de bassin de la compétition selon les règles édictées par l'organisateur enregistrées dans la base fédérale.

*\*La liste de départ (start-list) n'est pas actualisée durant la période de J - 7 jusqu'à la réunion technique de la compétition qui est seule habilitée à actualiser cette dernière.*



## 2<sup>e</sup> partie

# Les programmes spécifiques

# NATATION COURSE

## CALENDRIER NATIONAL NATATION COURSE 2011-2012

05/11/2011 - 06/11/2011	<b>Championnats de France Interclubs</b>	Compétition par équipes de clubs Toutes catégories d'âge Bassin de 25 m	Régions
02/12/2011 - 04/12/2011	<b>8<sup>es</sup> Championnats de France en bassin de 25 m</b>	Toutes catégories Bassin de 25 m	Angers (Maine-et-Loire)
16/12/2011 - 18/12/2011	<b>3<sup>es</sup> Championnats de France 14-18 ans en bassin de 25 m</b>	F et G, 14-15-16-17 et 18 ans Bassin de 25 m	St-Martin-Boulogne (Pas-de-Calais)
21/01/2012 - 22/01/2012	<b>1<sup>re</sup> étape du Natathlon</b>	F et G, 12 et 13 ans Bassin de 25 m	Régions
Minimum 3 semaines après la 1 <sup>re</sup> étape	<b>2<sup>e</sup> étape du Natathlon</b>	F et G, 12 et 13 ans Bassin de 25 m	Régions
Minimum 3 semaines après la 2 <sup>e</sup> étape 01/04/2012 (date limite)	<b>3<sup>e</sup> étape du Natathlon</b>	F et G, 12 et 13 ans Bassin de 25 m	Régions
08/03/2012 - 11/03/2012	<b>Championnats de France N2</b>	Toutes catégories Bassin de 50 m	Béthune (Pas-de-Calais)
18/03/2012 - 25/03/2012	<b>Championnats de France Élite</b>	Toutes catégories Bassin de 50 m	Dunkerque (Nord)
29/03/2012 - 01/04/2012	<b>4<sup>es</sup> Championnats de France Jeunes</b>	F et G, 14 à 20 ans Bassin de 50 m	Saint-Raphaël (Var)
18/05/2012 - 19/05/2012	<b>19<sup>e</sup> Coupe des Régions Trophée Jean-Pommat</b>	Compétition par équipes de régions minimes filles et garçons cadets et cadettes Bassin de 50 m	Metz (Moselle)
26/05/2012 - 28/05/2012	<b>Championnats Interrégionaux</b>	Toutes catégories Bassin de 50 m	Interrégions
16/06/2012 - 17/06/2012	<b>Finale du Natathlon 8<sup>e</sup> Trophée Lucien-Zins</b>	F et G, 12-13 ans sur qualification Bassin de 50 m	Vittel (Vosges)
29/06/2012 - 01/07/2012	<b>Championnats régionaux d'été</b>	Toutes catégories Bassin de 50 m	Régions
30/06/2012 - 01/07/2012	<b>15<sup>e</sup> Coupe des Départements</b>	Compétitions par équipes des départements F et G, 12-13 ans Bassin de 25 m	Interrégions
18/07/2012 - 22/07/2012	<b>Championnats de France minimes</b>	F et G, 14-15 ans Bassin de 50 m	Amiens (Somme)
23/07/2012 - 25/07/2012	<b>Championnats de France cadets</b>	F et G, 16-17 ans Bassin de 50 m	Amiens (Somme)

# NATATION COURSE

## CALENDRIER INTERNATIONAL NATATION COURSE 2011-2012

15/10/2011	16/10/2011	<b>1<sup>re</sup> étape de la Coupe du monde 2011</b>	Toutes catégories Bassin de 25 m	Stockholm (Suède)
18/10/2011	19/10/2011	<b>2<sup>e</sup> étape de la Coupe du monde 2011</b>	Toutes catégories Bassin de 25 m	Moscou (Russie)
22/10/2011	23/10/2011	<b>3<sup>e</sup> étape de la Coupe du monde 2011</b>	Toutes catégories Bassin de 25 m	Berlin (Allemagne)
04/11/2011	05/11/2011	<b>4<sup>e</sup> étape de la Coupe du monde 2011</b>	Toutes catégories Bassin de 25 m	Singapour (Singapour)
08/11/2011	09/11/2011	<b>5<sup>e</sup> étape de la Coupe du monde 2011</b>	Toutes catégories Bassin de 25 m	Pékin (Chine)
12/11/2011	13/11/2011	<b>6<sup>e</sup> étape de la Coupe du monde 2011</b>	Toutes catégories Bassin de 25 m	Tokyo (Japon)
08/12/2011	11/12/2011	<b>15<sup>es</sup> Championnats d'Europe en 25 m</b>	Toutes catégories Bassin de 25 m	Szczecin (Pologne)
20/01/2012	21/01/2012	<b>Meeting international d'hiver FFN</b>	Toutes catégories Bassin de 25 m	Nancy (Meurthe-et-Moselle)
21/05/2012	27/05/2012	<b>31<sup>es</sup> Championnats d'Europe</b>	Toutes catégories Bassin de 50 m	Anvers (Belgique)
30/06/2012	01/06/2012	<b>18<sup>e</sup> Coupe de la COMEN</b>	Filles 13-14 ans Garçons 15-16 ans Bassin de 50 m	Espagne Lieu à désigner
06/07/2012	07/07/2012	<b>6<sup>e</sup> Open EDF de natation</b>	Toutes catégories Bassin de 50 m	Paris (France)
04/07/2012	08/07/2012	<b>39<sup>es</sup> Championnats d'Europe juniors</b>	Filles 15-16 ans Garçons 17-18 ans Bassin de 50 m	Anvers (Belgique)
28/07/2012	04/08/2012	<b>Jeux Olympiques de la 40<sup>e</sup> olympiade</b>	Toutes catégories Bassin de 50 m	Londres (Grande-Bretagne)

## *Les étapes de la formation du nageur* *Initiation - Acquisition - Développement - Formation*

---

Ce programme, validé lors de l'assemblée générale de mars 2008 à Orléans, présente les quatre étapes de la formation du nageur, à travers un véritable programme d'animation territoriale dont voici les principales caractéristiques.

- Un **programme d'initiation** correspondant au Pass'compétition de l'ENF, c'est-à-dire réaliser un 100 m 4 nages dans les conditions réglementaires.
- Un **programme d'acquisition** dont la finalité est de réaliser les épreuves suivantes en situation de compétition : 200 m 4 nages, 10 minutes nage libre et les quatre épreuves de 25 m de spécialités.
- Un **programme de développement** dont la finalité consiste à réaliser les épreuves suivantes en situation de compétition : 400 m 4 nages, 800 m nage libre, 100 m nage libre et les trois 50 m de spécialités.
- Un **programme de formation** destiné à animer la vie sportive territoriale et former le jeune nageur vers le haut niveau.

Les instances territoriales (interrégions, régions et départements) ont pour mission de mettre en œuvre, selon leurs spécificités et leurs objectifs, un véritable plan de formation destiné à favoriser l'accès des jeunes sportifs au haut niveau tout en respectant les étapes de formation.

### **Première étape : l'initiation**

Voir texte sur le Pass'compétition dans le chapitre ENF (cible privilégiée, finalité, compétence territoriale...).

### **Deuxième étape : l'acquisition**

#### ■ Pour ce programme, cible privilégiée : 9-11 ans

- Thèmes de travail : endurance, vitesse, habiletés motrices dans les 4 nages, les parties non nagées : départs et virages.
- La finalité : réaliser les épreuves suivantes en situation de compétition : 200 m 4 nages, 10 minutes en nage libre, les quatre épreuves de 25 m de spécialités.
- Nombre de séances par semaine, kilométrage par séance... (référence ouvrages FFN).
- Compétence territoriale proposée : le département.
- Organiser des réunions courtes (trois heures maximum).
- Périodicité maximale : une par mois.

### **Troisième étape : le développement**

#### ■ Pour ce programme, cible privilégiée : 12-13 ans

- Thèmes de travail : développer les capacités acquises à l'étape précédente.
- Maîtriser les épreuves suivantes en situation de compétition : 400 m 4 nages, 800 m nage libre, 100 m nage libre et les 50 m des trois spécialités.
- Compétence territoriale proposée : la région.
- Organiser sur une journée ou deux réunions.
- Compétitions individuelles et par équipes (identité club).
- Périodicité : à définir.
- Apprendre à gagner.

### **Quatrième étape : la formation**

#### ■ Finalité : l'accès au haut niveau

- Compétitions qualificatives, validées par la DTN, pour accéder aux différents championnats nationaux.
- Un programme de niveau national et des programmes de niveaux sous-jacents (interrégions et régions) pour les années d'âges 20, 19, 18, 17, 16, 15, 14 ans.
- Des championnats régionaux de référence nationale.
- Un objectif terminal pour chaque catégorie d'âge lors de la dernière période du calendrier.

## Programme des 11 ans et moins

### AVENIRS / POUSSINS

Cette population doit être privilégiée et accompagnée pour lui favoriser l'accès à la richesse de nos diverses activités. Il apparaît donc indispensable de lui proposer un programme cohérent pour atteindre cet objectif.

Chaque comité départemental doit imaginer et définir une politique sportive incitative à destination des catégories avenir et poussins dans le but d'engager, progressivement, les écoles de natation des clubs vers une réforme de leurs objectifs, de leurs contenus et de leur organisation.

#### Rappel des objectifs

- Donner à l'ensemble de nos licenciés une culture d'ouverture sur les activités aquatiques : la « pluridisciplinarité ».
- Trois étapes incontournables dans la formation du jeune nageur.
  1. Garantir la sécurité des pratiquants, le Sauv'nage.
  2. Enrichir et capitaliser les habiletés motrices, le Pass'sports de l'eau.
  3. Aller vers la compétition, le Pass'compétition.

Chaque département pourra imaginer et définir une politique incitative à destination des plus jeunes nageurs(es), dans le but d'engager progressivement les écoles de natation des clubs vers une réforme de leurs objectifs, de leurs contenus et de leur organisation.

La mise en œuvre laissera un maximum d'initiatives aux départements pour organiser leurs actions et celles des clubs dans le cadre des deux premières étapes de formation du nageur (Sauv'nage, Pass'sports de l'eau) et favoriser l'adéquation : objectifs / population locale / équipements.

Le passage des tests de l'ENF doit être un moment convivial et attractif. Il est indispensable que les enfants y trouvent du plaisir. Cela impose donc que chaque éducateur **s'assure au préalable que l'enfant est en capacité de réussir les tests**. Ces derniers n'étant ni une compétition, ni un élément statistique, mais bien le franchissement d'une étape qui valide des compétences développées par l'enfant. Le passage des tests n'est pas un moment d'apprentissage, mais la validation de compétences.

Pour les plus jeunes, dans le cadre de l'animation départementale, il peut être envisagé d'organiser des sessions du « Pass'sports de l'eau » ne comprenant qu'un seul test à la fois et d'étaler dans le temps le passage complet des cinq tests.

Le Pass'compétition renvoyant à la spécificité de chacune des disciplines est de la responsabilité des régions et pourra être organisé à l'échelon régional, interdépartemental, départemental en fonction de la politique régionale et du nombre de clubs concernés.

#### Objectifs prioritaires

##### ■ Pour les nageurs

- Développement des habiletés motrices liées à la pluridisciplinarité.
- Veiller au rythme de l'évolution de l'enfant.
- Veiller à associer les parents à la démarche.
- Veiller à créer un esprit d'équipe, de groupe entre tous les nageurs.
- Veiller à apprendre le respect des règles et de ceux qui sont chargés de les faire appliquer (arbitres, juges).
- Acquisition des aspects fondamentaux qui constituent les règles constitutives de la discipline avant l'accès aux performances chronométriques.

##### ■ Pour l'organisation

- Accent mis sur la pluridisciplinarité pour son action formatrice.
- Acquisition d'une bonne motricité.
- Un maximum d'initiatives laissées aux départements pour organiser leurs actions et celles des clubs dans le cadre des deux premières étapes de formation du nageur et favoriser l'adéquation : objectifs / population locale / équipements.
- Veiller à une cohérence d'organisation au sein du département.

#### Acquisitions minimales recherchées au terme de ces catégories

- Les coordinations : vitesse et 4 nages.
- L'endurance : les efforts prolongés.
- Goût de l'effort partagé.

#### Constatations

Cette catégorie concerne :

- les « Avenirs » (7-9 ans) : 53.117 nageurs (27.457 filles et 25.660 garçons), soit 18,42 % des licenciés de la Fédération Française de Natation pour la saison 2009-2010, une statistique en hausse de 1,76 % par rapport à 2008-2009 ;
- les « poussins » (10-11 ans) : 46.218 nageurs (25.099 filles et 21.119 garçons), soit 16,03 % des licenciés de la Fédération Française de Natation pour la saison 2009-2010, en hausse de 1,81 % par rapport à 2008-2009.

Le travail local n'est pas assez reconnu ni suffisamment en cohérence avec les orientations fédérales.

Pour ces deux catégories en hausse d'effectif d'une saison à l'autre, ce qui n'est pas le cas pour tous les autres groupes d'âge, la rigidité des règles nuit autant à cette cohérence qu'à la possibilité matérielle de les mettre en place ou encore à leur crédibilité.

Trop de jeunes nageurs appartenant à cette catégorie n'ont pas acquis les bases techniques minimales ni utilisé les possibilités offertes par les autres disciplines de la Fédération lorsqu'ils sont amenés à participer à leur première compétition chronométrée.

## Préconisations

- Reconnaître le travail de formation des clubs.
- Reconnaître le travail d'organisation et de coordination des départements.
- Laisser suffisamment de place à l'initiative locale pour que chaque département puisse mettre en relation la population et les possibilités matérielles d'organisation afin de poursuivre cet objectif.
- Le comité régional veillera à la cohérence de la politique sportive à destination de ces deux catégories mise en place par ses départements dans le cadre d'une réorganisation progressive des pratiques.
- Proposer un programme incluant les premières règles FFN de la natation course.
- Impliquer les éducateurs dans un rôle de « juges » des acquis techniques des nageurs de clubs différents.
- Impliquer les officiels dans un rôle « d'éducateurs » (règle des deux départs appliquée à ces catégories).
- Développer la formation des jeunes officiels (Assistant évaluateur ENF).

## Propositions

Organisation	Nageurs	Encadrement technique
<b>Phase d'organisation locale</b>		
<p>L'organisation départementale peut prévoir la coordination de trois à quatre manifestations annuelles pour ces catégories (recommandation : programmation avant chaque « petites vacances ») mises en place par les clubs avec pour finalité une organisation départementale</p> <p>Ces animations intéressent les débutants désirant pratiquer les activités de la natation</p> <p>Pour atteindre les objectifs fixés en préambule :</p>	<p>Atteindre les deux premières étapes incontournables de la formation :</p> <ol style="list-style-type: none"> <li>1. le Sauv'nage</li> <li>2. le Pass'sports de l'eau</li> </ol>	<p>Approfondir ses propres connaissances à travers la mise en place d'objectifs ciblés et d'une équipe d'évaluateurs (bénévoles/professionnels ; parents/éducateurs)</p>
<p style="text-align: center;"><b>Conseils</b></p> <ul style="list-style-type: none"> <li>• Organisations de club ou de regroupement de clubs coordonnées par le département</li> <li>• Participation active des parents</li> <li>• Horaires adaptés à l'équilibre familial et scolaire</li> <li>• Apport de matériels divers (ludiques, pédagogiques, vidéo)</li> <li>• Valorisation de l'effort et des acquis par des récompenses appropriées</li> <li>• Éviter de casser le rythme de l'organisation par des interruptions trop longues</li> <li>• Ne pas dépasser une durée d'organisation d'une heure trente à deux heures par réunion</li> </ul>	<p style="text-align: center;"><b>Conseils</b></p> <ul style="list-style-type: none"> <li>• Parcours associant différentes formes et variétés de déplacements</li> <li>• Parcours axé sur une durée de nage de qualité sans notion de vitesse</li> <li>• Approche de l'acquisition technique des diverses disciplines de la Fédération</li> <li>• Sensibilisation au respect des règles</li> <li>• Renforcement de la notion d'équipe</li> <li>• Valorisation de l'effort fourni</li> <li>• Apprentissage de la notion d'objectif</li> </ul>	<p style="text-align: center;"><b>Conseils</b></p> <ul style="list-style-type: none"> <li>• Proposer différentes étapes pour valoriser la progression</li> <li>• Éviter la répétition d'exercices individuels chronométrés pour les « avenir »</li> <li>• Dans le résultat de l'évaluation, faire appel à une notion de réussite ou d'acquisition</li> <li>• Mettre l'accent sur l'apport de la pluridisciplinarité pour l'acquisition d'une bonne motricité</li> <li>• Veiller à ne pas négliger la pratique de la natation en vue de l'entrée dans la catégorie « benjamins »</li> <li>• Reconnaissance de la réussite du programme mis en place par l'obtention du « Pass'compétition » et l'accession à l'étape départementale</li> </ul>



Organisation	Nageurs	Encadrement technique
<b>Phase d'organisation départementale</b>		
<p style="text-align: center;"><b>Coordination et organisation</b></p> <ul style="list-style-type: none"> <li>• Validation et coordination des projets des clubs ou des regroupements de clubs</li> <li>• Suivi des actions locales</li> <li>• Analyse et synthèse des actions locales</li> <li>• Transmission d'une synthèse globale des actions locales à la région</li> <li>• Organiser le passage des « Pass'compétitions »</li> <li>• Prévoir le programme d'une manifestation départementale reconnaissant le travail d'une saison dans les clubs</li> <li>• Remplacer la notion de disqualification par des conseils dispensés sur un mode pédagogique</li> </ul> <p>Ce programme peut proposer par exemple, pour les poussins, les épreuves suivantes :</p> <ul style="list-style-type: none"> <li>- les 50 m de spécialités</li> <li>- le 100 m 4 nages</li> <li>- le 400 m nage libre</li> </ul> <p>Les officiels y seraient des « éducateurs »</p> <p>Un programme pluridisciplinaire peut proposer, par exemple, pour les avenirs et les poussins, une épreuve type « Polonat » :</p> <ul style="list-style-type: none"> <li>- équipes mixtes de 6 nageurs (ses)</li> <li>- relais 6 x 50 m nage libre</li> <li>- relais 6 x 100 m 4 nages (chaque participant effectuant un 100 m 4 nages)</li> <li>- matches de water-polo d'une durée limitée</li> <li>- règles d'arbitrage abordées d'une façon éducative</li> <li>- arbitrage et chronométrage pouvant être confiés à des jeunes à partir de 14 ans</li> </ul>	<p style="text-align: center;"><b>Validation</b></p> <ul style="list-style-type: none"> <li>• Dans la mesure du possible, organiser une manifestation de remise des diplômes pour les « Pass'compétitions » permettant d'accéder aux compétitions organisées par le département</li> <li>• Apprentissage de la notion d'effort personnel « au service » d'une équipe</li> <li>• Classement des meilleures équipes de « Polonat »</li> <li>• Récompenses pour ces meilleures équipes</li> </ul>	<p style="text-align: center;"><b>Formation</b></p> <ul style="list-style-type: none"> <li>• Synthèse des résultats obtenus présentée, sous forme d'échanges, par chaque responsable local de l'action lors d'un travail de groupe</li> <li>• Challenge de la meilleure initiative</li> <li>• Cette action peut servir de support à une formation de futurs officiels (dès 14 ans) et de futurs éducateurs (dès 16 ans), encadrés par l'ERFAN</li> <li>• Le « Polonat » permet une approche des règles du water-polo</li> <li>• Le « Polonat » permet aux jeunes éducateurs de prendre conscience de l'importance des diverses actions motrices</li> </ul>
<b>Récompenses</b>		
<p>Calculés sur des critères quantitatifs, deux types de challenges sont retenus :</p> <ul style="list-style-type: none"> <li>- celui décerné aux clubs par le département, calculé selon le nombre de nageurs participant par rapport au nombre de licenciés dans le département</li> <li>- celui décerné aux départements par la région, calculé selon le nombre de clubs participant par rapport au nombre de clubs dans le département</li> </ul>		

## Transmission des résultats

À l'issue de la saison sportive, chaque région transmettra à la Fédération une synthèse des actions réalisées dans le cadre de ce programme.

## Programme de développement 12-13 ans

### Précisions concernant la mise en place du programme ENF

À compter de la saison sportive 2012-2013, les nageurs (ses) nés (es) en 2004 et après auront l'obligation d'être titulaire de l'ensemble du dispositif ENF (Sauv'nage, Pass'sports de l'eau et le Pass'compétition) pour intégrer les différentes compétitions. Le contrôle sera effectué lors des propositions d'engagement sur l'espace extraNat.

À titre d'exemple, pour la saison sportive 2015-2016, ces nageurs seront obligatoirement titulaires de l'intégralité du dispositif de l'ENF pour intégrer le natathlon (benjamin 1<sup>re</sup> année).

Nous vous rappelons que les démarches liées à la mise en œuvre du concept de l'ENF réclament que votre structure soit agréée ENF. Pour plus de renseignements, vous pouvez contacter votre comité régional.

### Objectifs prioritaires

#### ■ Pour les nageurs

- Développer les acquis techniques obtenus au cours des catégories avenir/poussins.
- Préparer les nageurs au rythme de vie qui leur permettra de poursuivre leurs activités dans notre sport (études, sports et équilibre familial).
- Limiter le nombre de compétitions à une dizaine par an.

#### ■ Pour l'organisation

- Offrir des programmes accessibles et valorisants pour tous les niveaux de pratique de cette catégorie.
- Proposer des objectifs suffisamment diversifiés pour que chaque nageur de cette catégorie puisse en trouver un qui soit adapté à sa propre maturité physiologique et psychologique.

### Finalités

- Favoriser le travail d'endurance et les habiletés motrices.
- Penser aux fondamentaux de la course : départs, virages, reprises de nage.
- La qualité fondamentale à développer chez un jeune nageur est la vitesse ; ce point acquis, suivant ses possibilités, il nagera vite (et bien) sur une courte distance ou/et vite (et bien) sur une plus longue distance.

### Constatations

- Cette population a représenté 32.534 nageurs de 12 et 13 ans (18.385 filles et 14.149 garçons), soit 11,3 % des licenciés de la Fédération Française de Natation pour la saison 2009-2010, une statistique en baisse de 1,81 % par rapport à 2008-2009.
- C'est la troisième catégorie la plus nombreuse (après les avenir 7-9 ans et les poussins 10-11 ans).
- Pour la première fois au cours de l'olympiade, ce groupe d'âge enregistre une baisse substantielle de ses effectifs d'une année sportive à l'autre avec 810 licenciés de moins, 33.444 nageurs en 2009 contre 32.534 nageurs en 2010. Le pourcentage de benjamins face au total des licenciés traduit cette baisse, 11,3 % au lieu de 11,7 % lors des deux précédentes saisons.
- Son taux de fidélisation reste très fragile (un tiers des licenciés ne renouvelle pas leur licence).
- Il s'agit, en général, d'un départ vers d'autres activités sportives.
- C'est une catégorie trop sollicitée en termes de compétitions (attention à la saturation et à la surcharge).

### Préconisations

#### ■ Organisation régionale de la pratique des compétitions

- À destination de ceux qui s'orienteront vers une pratique de haut niveau.
- À destination de ceux qui s'orienteront vers une pratique de bien-être.
- Dans un programme large et fédérateur complémentaire du programme fédéral.

#### ■ Mise en place de stages d'entraînement

- Par niveaux de structures (clubs, départements, régions).
- Par niveaux de pratique (ex : benjamins 2<sup>e</sup> année).
- Intégrant travail sur le comportement, la technique, les règlements...

#### ■ Adoption et respect d'un calendrier d'actions (compétitions et stages)

- Léger, sans période de surcharge, bien réparti sur l'année.

### Menu des compétitions

Il est proposé aux benjamins et benjamins de 12 et 13 ans né(e)s en 2000 et 1999, le programme de compétitions suivant.

## Compétitions individuelles :

### ■ Quatre compétitions individuelles inscrites au calendrier national

- Les trois étapes du Natathlon.
- La finale du Natathlon - Trophée Lucien-Zins.
- Les championnats de France Élite pour les 13 ans et uniquement selon l'appartenance à la série Élite.
- Les championnats de France en bassin de 25 m pour les 13 ans uniquement et selon qualification.

### ■ Trois compétitions par équipes au calendrier national

- Les championnats de France interclubs « toutes catégories ».
- La Coupe interclubs 12-13 ans (Coupe du Développement).
- La Coupe des Départements – Trophée Alex-Jany.

## Tableau des compétitions des 12-13 ans (exemple)

N°	Dénomination	Période
1	Compétition régionale préconisée n° 1	4 <sup>e</sup> trimestre 2011
2	Interclubs toutes catégories	5 et 6 novembre 2011
3	Natathlon 1	21 et 22 janvier 2012
4	Natathlon 2	Minimum 3 semaines après la 1 <sup>re</sup> étape
5	Natathlon 3	Minimum 3 semaines après la 2 <sup>e</sup> étape (01/04/2012, date limite)
6	Compétition régionale préconisée n° 2	Avril 2012
7	Interclubs 12-13 ans	12 et/ou 13 mai 2012
8	Finale du Natathlon - VIII <sup>e</sup> Trophée Lucien-Zins	16 et 17 juin 2012
8 bis	Finale du Natathlon interrégion région et/ou département (préconisation)	16 et 17 juin 2012
9	XV <sup>e</sup> Coupe de France des départements Alex-Jany	30 juin et 1 <sup>er</sup> juillet 2012

## Tableau complémentaire des compétitions nationales accessibles aux 13 ans

12	Championnats de France 25 m	Voir conditions particulières de participation
13	Championnats de France Élite	

# NATATION COURSE

<ul style="list-style-type: none"><li>■ <b>Étape 1</b> : samedi 21 et dimanche 22 janvier 2012</li><li>■ <b>Étape 2</b> : minimum 3 semaines après la 1<sup>re</sup> étape</li><li>■ <b>Étape 3</b> : minimum 3 semaines après la 2<sup>e</sup> étape</li><li>■ Date limite : 1<sup>er</sup> avril 2012</li></ul>	<h2>Natathlon</h2>	<ul style="list-style-type: none"><li>■ Lieu : se reporter à la publication du calendrier institutionnel de votre région et/ou de votre département</li><li>■ Bassin : 25 m</li><li>■ <i>Compétition d'animation</i></li></ul>
<b>Conditions d'accès</b>		
<ul style="list-style-type: none"><li>■ Catégories d'âge : F. et G. 12 et 13 ans (2000 et 1999)</li></ul>		
<b>Engagements</b>		<b>Résultats</b>
<ul style="list-style-type: none"><li>■ Propositions extraNat : J - 23 (premier jour de compétition)</li><li>■ Clôture des engagements : J - 8 jusqu'à J - 2</li></ul>		<ul style="list-style-type: none"><li>■ Envoi serveur : J (dernier jour de compétition)</li><li>■ Publication web : J + 1</li><li>■ Réclamations : J + 8 <a href="mailto:reclamation.natcourse@ffnatation.fr">reclamation.natcourse@ffnatation.fr</a></li></ul>

## Préambule

Circuit réservé à la catégorie des 12-13 ans et organisé de façon à permettre la plus large participation possible sur un ensemble de six courses programmées sur trois étapes distinctives, dans une limite de durée de réunion n'excédant pas deux heures. Le Natathlon a pour finalité sportive de former des nageurs « complets » (programme de développement). Pour chaque étape, toutes les organisations d'une région (clubs, secteurs, districts, départements ou région) se déroulent le même week-end avec les six épreuves au programme. À l'issue des trois étapes, un classement national du Natathlon est établi d'après l'addition des points à la table de cotation des six épreuves. À partir de cette hiérarchie, un quota de nageuses et de nageurs est retenu pour prendre part au Trophée Lucien-Zins.

## Dates des compétitions

**Impératif** : chaque région impose ses trois dates uniques. Ces dates doivent être communiquées par chaque région à la FFN lors de l'envoi des calendriers régionaux. Seules ces dates autoriseront l'intégration nationale des résultats dans la base fédérale.

## Durée

En deux réunions, au cours d'une ou deux journées consécutives, sur le même week-end et, éventuellement, dans deux piscines différentes.

## Détail des épreuves

- Nage libre : 100 m, 800 m.
- Dos : 50 m.
- Brasse : 50 m.
- Papillon : 50 m.
- 4 nages : 400 m.

Toutes les épreuves sont disputées selon la formule classement au temps.

Sur un même lieu, il est conseillé de ne pas excéder cinq séries de 800 m nage libre (épreuve pouvant être disputée à deux nageurs par couloir, à la discrétion de l'organisateur) et dix séries de 400 m 4 nages.

## Jury

Le jury est constitué par le comité régional organisateur selon les règles FFN. Le ou les juges arbitres devront figurer sur les listes des officiels valides pour la saison en cours.

## Mode de participation

Laissé à l'initiative des régions, selon la population concernée.

À chacune des trois étapes, le club ne pourra engager chacun de ses nageurs que sur **trois épreuves du programme au maximum**. Le comité régional est responsable du respect du règlement.

## Classements spécifiques de la compétition

À l'issue des trois étapes, le site web FFN publiera le classement national des nageurs au Natathlon 2012, à l'addition de l'ensemble des meilleures cotations **des six épreuves** nagées au cours des trois étapes (100 m nage libre, 800 m nage libre, 50 m dos, 50 m brasse, 50 m papillon, 400 m 4 nages).

Pour être classé, un nageur devra avoir participé à toutes les épreuves lors des trois étapes du Natathlon.

**NB** - La disqualification dans une ou plusieurs épreuves n'empêche pas de figurer dans le classement national.

# NATATION COURSE

Les régions sont invitées à publier ce type de classement à l'échelon de leur territoire.

## Classement national des clubs « Classement des compétiteurs »

Les nageurs classés dans le Natathlon et qui n'appartiennent pas à une série régionale ou supérieure marquent 30 points.

## Récompenses

À la discrétion de chaque organisation tout en sachant que les nageurs de ce groupe d'âge sont particulièrement sensibles à ce genre d'initiative.

## Programme préconisé (pour rappel : toutes les épreuves sont proposées à chaque étape)

---

---

Exemple n° 1	
1 <sup>re</sup> réunion	2 <sup>e</sup> réunion
1 – 800 NL filles ( <i>séries</i> )	7 – 800 NL garçons ( <i>séries</i> )
2 – 50 Papillon garçons ( <i>séries</i> )	8 – 50 Dos filles ( <i>séries</i> )
3 – 50 Papillon filles ( <i>séries</i> )	9 – 50 Dos garçons ( <i>séries</i> )
4 – 100 NL garçons ( <i>séries</i> )	10 – 50 Brasse filles ( <i>séries</i> )
5 – 100 NL filles ( <i>séries</i> )	11 – 50 Brasse garçons ( <i>séries</i> )
6 – 400 4 N garçons ( <i>séries</i> )	12 – 400 4 N filles ( <i>séries</i> )

---

---

---

---

Exemple n° 2	
1 <sup>re</sup> réunion	2 <sup>e</sup> réunion
1 – 800 NL garçons ( <i>séries</i> )	7 – 800 NL filles ( <i>séries</i> )
2 – 50 Dos filles ( <i>séries</i> )	8 – 50 Papillon garçons ( <i>séries</i> )
3 – 50 Dos garçons ( <i>séries</i> )	9 – 50 Papillon filles ( <i>séries</i> )
4 – 50 Brasse filles ( <i>séries</i> )	10 – 100 NL garçons ( <i>séries</i> )
5 – 50 Brasse garçons ( <i>séries</i> )	11 – 100 NL filles ( <i>séries</i> )
6 – 400 4 N filles ( <i>séries</i> )	12 – 400 4 N garçons ( <i>séries</i> )

---

---

---

---

Exemple n° 3	
1 <sup>re</sup> réunion	2 <sup>e</sup> réunion
1 – 400 4 N filles ( <i>séries</i> )	9 – 800 NL filles ( <i>séries</i> )
2 – 400 4 N garçons ( <i>séries</i> )	10 – 100 NL garçons ( <i>séries</i> )
3 – 50 Dos filles ( <i>séries</i> )	11 – 100 NL filles ( <i>séries</i> )
4 – 50 Dos garçons ( <i>séries</i> )	12 – 800 NL garçons ( <i>séries</i> )
5 – 50 Brasse filles ( <i>séries</i> )	
6 – 50 Brasse garçons ( <i>séries</i> )	
7 – 50 Papillon filles ( <i>séries</i> )	
8 – 50 Papillon garçons ( <i>séries</i> )	

---

---

# NATATION COURSE

<ul style="list-style-type: none"><li>■ Samedi 16 juin et dimanche 17 juin 2012</li><li>■ 4 réunions</li></ul>	<b>Finale du Natathlon VIII<sup>e</sup> Trophée Lucien-Zins</b>	<ul style="list-style-type: none"><li>■ Lieu : Vittel (Vosges)</li><li>■ Bassin : 50 m</li><li>■ <i>Compétition de référence nationale</i></li></ul>
<b>Conditions d'accès</b>		
<ul style="list-style-type: none"><li>■ Catégories d'âge : F. et G. 12 et 13 ans (2000 et 1999)</li></ul>	<ul style="list-style-type: none"><li>■ Nageuses et nageurs qualifiés à partir du classement national du Natathlon 2012</li></ul>	
<b>Engagements</b>		<b>Résultats</b>
<ul style="list-style-type: none"><li>■ Propositions extraNat : du 24/05/2012 au 07/06/2012</li><li>■ Liste de départ : 08/06/2012</li><li>■ Réunion technique : 15/06/2012 - 18 h 30</li></ul>	<ul style="list-style-type: none"><li>■ Envoi serveur : J (dernier jour de compétition)</li><li>■ Publication web : J + 1</li><li>■ Réclamations : J + 8 <a href="mailto:reclamation.natcourse@ffnatation.fr">reclamation.natcourse@ffnatation.fr</a></li></ul>	

## Préambule

Le Trophée national benjamins Lucien-Zins a réussi sa mutation à l'occasion de la mise en place du programme de l'olympiade 2009-2012 en devenant la finale du Natathlon avec six épreuves imposées dans l'esprit du programme de développement lié aux épreuves des trois étapes du Natathlon et de sa finalité. La formation du nageur complet, tant du point de vue physiologique que technique, est un incontournable de la formation avec du sprint sur les 50 m de spécialité, du demi-fond avec le 400 m nage libre, du quatre nages à travers le 200 m et, l'incontournable 100 m nage libre, la course reine du programme olympique. À la même date que la finale, les interrégions, les régions et les départements (si la densité le permet) sont fortement encouragés à proposer la même compétition sur leur territoire pour intéresser tous les nombreux participants au Natathlon.

## Détail des épreuves

- Nage libre : 100 m, 400 m.
- Dos : 50 m.
- Brasse : 50 m.
- Papillon : 50 m.
- 4 nages : 200 m.

Palmarès selon la formule classement au temps. Toutes les épreuves individuelles se dérouleront classement au temps 12 et 13 ans confondus.

## Mode de qualification

Les 160 premières filles et les 160 premiers garçons du classement national du Natathlon toutes années d'âge confondues seront qualifiés (consultation sur le site internet fédéral : [www.ffnatation.fr](http://www.ffnatation.fr)).

Cette compétition est strictement limitée à la participation des nageurs licenciés à la FFN ou licenciés dans une fédération sous convention avec la FFN.

## Procédures d'engagements

Parution de la liste nominative des qualifiés par course sur le site internet fédéral au cours de la première semaine du mois d'avril.

L'engagement des nageurs devra se faire via extraNat, **impérativement** dans les six épreuves du programme. Pour les droits d'engagements, se reporter aux Règlements financiers de la natation course inclus dans ce document.

Seules les performances réalisées lors des compétitions qualificatives (les trois week-ends du Natathlon) seront retenues.

**Remarques** : pour les épreuves du 400 m nage libre et du 200 m 4 nages, les temps d'engagement correspondront respectivement aux points de la table de cotation fédérale à ceux réalisés sur les épreuves du 800 m nage libre et du 400 m 4 nages.

## Classement national des clubs « Trophée Élite des clubs »

À l'issue des épreuves individuelles, un classement des clubs intitulé Trophée Élite est établi à l'addition des points obtenus par les vingt premiers nageurs de chaque course selon le barème indiqué.

Pour établir cette hiérarchie, sont pris en compte, dans l'ordre, au sein du déroulement d'une même épreuve : les finales, puis les demi-finales et les séries. Sont exclus les invités des sélections étrangères, les barrages et les hors concours.

En cas de disqualification en demi-finales ou en finales, le ou les nageurs se verront attribuer les points correspondants au dernier rang de la demi-finale ou de la finale.

**Le barème du classement du Trophée Élite** : 1<sup>er</sup> : 42 points ; 2<sup>e</sup> : 40 pts ; 3<sup>e</sup> : 39 pts ; 4<sup>e</sup> : 38 pts ; 5<sup>e</sup> : 37 pts ; 6<sup>e</sup> : 36 pts ; 7<sup>e</sup> : 35 pts ; 8<sup>e</sup> : 34 pts ; 9<sup>e</sup> : 33 pts ; 10<sup>e</sup> : 32 pts ; 11<sup>e</sup> : 30 pts ; 12<sup>e</sup> : 29 pts ; 13<sup>e</sup> : 28 pts ; 14<sup>e</sup> : 27 pts ; 15<sup>e</sup> : 26 pts ; 16<sup>e</sup> : 25 pts ; 17<sup>e</sup> : 24 pts ; 18<sup>e</sup> : 23 pts ; 19<sup>e</sup> : 22 pts ; 20<sup>e</sup> : 21 pts.

# NATATION COURSE

---

## Récompenses

Médailles offertes par la FFN aux huit premiers (nageurs français et étrangers licenciés régulièrement dans un club français) à l'addition des cotations des six épreuves du programme.

Une coupe offerte par la FFN récompensera la meilleure performance garçons et la meilleure performance filles réalisées à la table de cotation fédérale, sur l'ensemble des épreuves individuelles du programme.

Le club vainqueur du Trophée Élite des clubs de la compétition recevra pour une année le Trophée Lucien-Zins.

## Programme et horaires

---

---

### Samedi 16 juin 2012

#### 1<sup>re</sup> réunion

Ouverture des portes : 7 h 30 • Début des épreuves : 9 h 00

- 1 – 50 Brasse garçons
- 2 – 400 NL filles
- 3 – 50 Dos garçons

#### 2<sup>e</sup> réunion

Ouverture des portes : 15 h 00 • Début des épreuves : 16 h 30

- 4 – 50 Papillon filles
  - 5 – 200 4 N garçons
  - 6 – 100 NL filles
- 
- 

### Dimanche 17 juin 2012

#### 3<sup>e</sup> réunion

Ouverture des portes : 7 h 30 • Début des épreuves : 9 h 00

- 7 – 50 Brasse filles
- 8 – 400 NL garçons
- 9 – 50 Dos filles

#### 4<sup>e</sup> réunion

Ouverture des portes : 14 h 30 • Début des épreuves : 16 h 00

- 10 – 50 Papillon garçons
- 11 – 200 4 N filles
- 12 – 100 NL garçons

# NATATION COURSE

<ul style="list-style-type: none"><li>■ Samedi 12 et/ou dimanche 13 mai 2012</li><li>■ 2 réunions</li></ul>	<h2>Coupe interclubs benjamins</h2>	<ul style="list-style-type: none"><li>■ Lieu : voir les calendriers sur les sites des comités régionaux et départementaux</li><li>■ Bassin : 25 m</li><li>■ <i>Compétition d'animation</i></li></ul>
<b>Conditions d'accès</b>		
<ul style="list-style-type: none"><li>■ Catégories d'âge : F. et G. 12 et 13 ans (2000 et 1999)</li></ul>	<ul style="list-style-type: none"><li>■ Équipes de 4 nageurs</li></ul>	
<b>Engagements</b>		<b>Résultats</b>
<ul style="list-style-type: none"><li>■ Propositions extraNat : J - 23 (premier jour de compétition)</li><li>■ Clôture des engagements : J - 8 jusqu'à J - 2</li></ul>	<ul style="list-style-type: none"><li>■ Envoi serveur : J (dernier jour de compétition)</li><li>■ Publication web : J + 1</li><li>■ Réclamations : J + 8 <a href="mailto:reclamation.natcourse@ffnatation.fr">reclamation.natcourse@ffnatation.fr</a></li></ul>	

## Préambule

Compétition permettant aux clubs de susciter dès le groupe d'âge benjamins un état d'esprit propre à une compétition par équipes en valorisant la prestation collective plutôt que la performance individuelle.

L'encadrement technique qui sera en charge de ce créneau pourra mettre en place des regroupements locaux et des stratégies pour la formation des jeunes nageurs.

Cette compétition doit être ouverte au plus grand nombre d'équipes, réservée à la catégorie benjamins et benjamins. Dans le règlement du classement national des clubs en natation course, les interclubs benjamins sont le premier maillon de la chaîne pour prétendre bénéficier des points attribués pour cette famille de compétitions, le deuxième maillon étant les interclubs minimes et le troisième et dernier maillon les interclubs toutes catégories.

## Détail des épreuves

- Nage libre : 100 m.
- Dos : 100 m.
- Brasse : 100 m.
- Papillon : 100 m.
- 4 nages : 200 m.
- Relais : 4 x 50 m nage libre.

Toutes les épreuves sont nagées selon la formule classement au temps.

## Jury

Le jury est constitué par le comité régional organisateur selon les règles FFN. Le ou les juges arbitres devront figurer sur les listes des officiels valides pour la saison en cours.

## Mode de participation

L'accès à la compétition est laissé à l'initiative des régions, départements, sachant qu'il n'y a aucune possibilité d'organiser un tour éliminatoire départemental. Cette compétition est strictement limitée à la participation des nageurs licenciés à la FFN.

Un nageur doit **impérativement** participer au 200 m 4 nages, à une épreuve individuelle ainsi qu'au relais.

Chacun des quatre nageurs d'une même équipe doit participer à une épreuve individuelle différente et au 200 m 4 nages.

Un club ne peut engager une nouvelle équipe que si toutes les précédentes sont complètes (quatre nageurs participant aux épreuves individuelles).

Chaque équipe sera composée de quatre nageurs.

Une épreuve réservée au remplaçant de chaque équipe pourra être organisée (une seule course par nageur correspondant aux épreuves de la compétition).

## Classements spécifiques à la compétition

Pour être classé, chaque club doit participer à toutes les épreuves (individuelles et relais) et dans ce cas, il peut présenter des équipes 2, 3, 4, etc. Seules les équipes complètes sont comptabilisées pour un classement général. Le classement est établi au cumul des points obtenus à la table de cotation par chaque nageur, les points du relais **ne sont pas doublés**

Un classement masculin, un classement féminin et un classement mixte sont publiés. À l'issue des interclubs, les régions fournissent le classement des équipes filles d'une part et garçons d'autre part. Les clubs ayant plusieurs équipes classées verront celles-ci numérotées dans l'ordre des points obtenus.

Les compétitions se déroulant hors des dates prévues ne feront pas l'objet d'une prise en compte des résultats par la FFN.



## Classement national des clubs « Classement des compétitions par équipe »

Le premier club au classement cumulé de points par équipe totalise 2.000 points.

### ■ Le principe de base

Afin d'inciter les clubs à prendre part aux trois interclubs institutionnels (benjamins, minimes et toutes catégories), les points obtenus à partir du classement national de chacun de ces championnats ne pourront être cumulés pour émarger au classement global que dans la mesure où ils auront participé à chacune de ces compétitions selon l'ordre croissant : benjamins, minimes et toutes catégories. En l'absence de la présence d'au moins une équipe aux interclubs benjamins, aucune équipe de niveau supérieur ne sera prise en compte.

Pour chacun des niveaux, on additionne les points obtenus par l'ensemble des équipes d'un club et ce, quels que soient le sexe et le territoire géographique (région, département). Les points obtenus par chacune des équipes doivent répondre aux règles spécifiques de chacun des interclubs.

Une équipe déclassée qui ne marque pas de point permettra tout de même à prétendre à entrer dans le calcul du classement des clubs, elle fait obligatoirement partie d'un niveau de référence énoncé ci-dessus.

### ■ Modalités d'application

**Pour cumuler la totalité des points sur les trois niveaux, il est impératif d'avoir une équipe filles ou/et garçons dans chaque niveau et dans le sens croissant : 1. benjamins, 2. minimes, 3. toutes catégories.**

Exemples :

- J'ai une équipe benjamins (filles ou/et garçons), je marque les points relatifs à ce niveau.
- J'ai une équipe benjamins (filles ou/et garçons), et une équipe en toutes catégories (filles ou/et garçons), je marque uniquement les points en benjamins, car le niveau intermédiaire (minimes) n'est pas présent.
- J'ai une équipe benjamins (filles ou/et garçons) et une équipe minimes (filles ou/et garçons), et pas d'équipe en toutes catégories, je peux cumuler les points des deux premiers niveaux présents.
- J'ai une équipe minimes (filles ou/et garçons), et une équipes en toutes catégories, je ne marque aucun point, car le premier niveau (benjamin) n'est pas présent.
- J'ai une équipe toutes catégories (filles ou/et garçons) aucune autre équipe dans les niveaux précédents, je ne marque aucun point.
- J'ai une équipe filles ou/et garçons dans chacun des trois niveaux, je cumule les points dans les trois niveaux.
- J'ai une équipe benjamins filles ou/et garçons déclassée, qui figure dans un des cas énoncés, je marque les points du niveau où une ou des équipe(s) sera(ont) classée(s).

### ■ Mode de calcul

- 2.000 points au 1<sup>er</sup> et 1 point au dernier (1.500<sup>e</sup>).
- Du 1<sup>er</sup> au 11<sup>e</sup> - 10 points de moins par place.
- Du 12<sup>e</sup> au 51<sup>e</sup> - 4 points de moins par place.
- Du 52<sup>e</sup> au 101<sup>e</sup> - 3 points de moins par place.
- Du 102<sup>e</sup> au 291<sup>e</sup> - 2 points de moins par place.
- Du 292<sup>e</sup> au 1.500<sup>e</sup> - 1 point de moins par place.

Le calcul des points s'effectue informatiquement au niveau national. Pour résumer, si le club est présent dans les trois niveaux, il peut marquer jusqu'à 6.000 points, soit 3 x 2.000 points.

**NB** - À compter de la saison sportive 2012-2013, les nageurs (ses) nés (es) en 2004 et après auront l'obligation d'être titulaires de l'ensemble du dispositif ENF (sauv'nage, pass'sports de l'eau et le pass'compétition) pour intégrer les différentes compétitions. Le contrôle sera effectué lors des propositions d'engagement sur l'espace extraNat.

## Récompenses

Laissées à l'initiative des organisateurs (le remplaçant compris).

## Programme et horaires

L'ordre des épreuves, les horaires sont laissés à l'initiative des régions.

Les organisateurs veilleront à respecter une durée raisonnable de la compétition. Nous conseillons aux organisateurs de mettre à disposition la piscine au moins 1 h 30 avant le début de chaque réunion.

# NATATION COURSE

<ul style="list-style-type: none"><li>■ Samedi 30 juin et/ou dimanche 1<sup>er</sup> juillet 2012</li><li>■ 2 réunions</li></ul>	<b>XV<sup>e</sup> Coupe des Départements Trophée Alex-Jany</b>	<ul style="list-style-type: none"><li>■ Lieu : voir sites des comités régionaux et/ou le site FFN</li><li>■ Bassin : 25 m</li><li>■ <i>Compétition d'animation</i></li></ul>
<b>Conditions d'accès</b>		
<ul style="list-style-type: none"><li>■ Catégories d'âge : F. et G. 12 et 13 ans (2000 et 1999)</li></ul>	<ul style="list-style-type: none"><li>■ Équipes de 10 nageurs avec la participation obligatoire de 2 nageurs par épreuve individuelle</li></ul>	
<b>Engagements</b>		<b>Résultats</b>
<ul style="list-style-type: none"><li>■ Propositions extraNat : du 07/06/2012 au 21/06/2012</li><li>■ Liste de départ : 22/06/2012</li></ul>	<ul style="list-style-type: none"><li>■ Envoi serveur : J (dernier jour de compétition)</li><li>■ Publication web : J + 1</li><li>■ Réclamations : J + 8 <a href="mailto:reclamation.natcourse@ffnatation.fr">reclamation.natcourse@ffnatation.fr</a></li></ul>	

## Préambule

Compétition des sélections départementales réservée au créneau d'âge des 12-13 ans, c'est-à-dire la catégorie benjamins, filles et garçons. Le but, depuis sa création, est d'impulser une dynamique départementale de stages préparatoires, de formations de cadres, d'éducation des nageurs.

De plus, l'identité du département doit être affichée auprès des instances territoriales (conseil général). Les dirigeants départementaux ont un rôle leader à jouer pour faire valoir leur politique sportive.

## Détail des épreuves

- Nage libre : 100 m.
- Dos : 100 m.
- Brasse : 100 m.
- Papillon : 100 m.
- 4 nages : 200 m.
- Relais : 10 x 50 m nage libre et 4 x 50 m 4 nages.

Toutes les épreuves sont nagées selon la formule classement au temps.

## Jury

Le jury est constitué par le comité régional organisateur selon les règles FFN. Le ou les juges arbitres devront figurer sur les listes des officiels valides pour la saison en cours.

## Mode de participation

L'accès à la compétition est laissé à l'initiative des comités départementaux. Cette compétition est strictement limitée à la participation des nageurs licenciés à la FFN.

Participation obligatoire de deux nageurs par épreuve individuelle soit une équipe de dix nageurs.

Chaque département ne peut présenter qu'une équipe de relais. Un nageur ne peut faire qu'une épreuve individuelle et, éventuellement, les deux relais.

Les remplaçants ne peuvent en aucun cas prendre part aux relais. Une épreuve réservée aux remplaçants sera organisée.

## Classements spécifiques à la compétition

Il s'effectue par addition des points obtenus sur l'ensemble des épreuves individuelles et de relais à la table de cotation FFN. Les points des relais **ne sont pas doublés**.

Chaque interrégion publie les classements de ses équipes en 12-13 ans, filles et garçons confondus.

Un classement national dissocié et général des équipes (12-13 ans filles, 12-13 ans garçons et confondus) prenant en compte les résultats de chaque interrégion est publié. Le département classé premier au classement général (filles et garçons cumulés) est récompensé d'un trophée attribué par la FFN.

Une alliance des départements suivants peut être constituée, exceptionnellement, pour une même équipe à cette compétition : Drôme et Ardèche ; Alpes-de-Haute-Provence et Hautes-Alpes ; Gard et Lozère ; Haute-Corse et Corse-du-Sud.

## Récompenses

Laissées à l'initiative de l'organisateur (le remplaçant compris).

# NATATION COURSE

---

## Programme et horaires\*

---

---

### Samedi 30 juin et /ou dimanche 1<sup>er</sup> juillet 2012

1 <sup>re</sup> réunion	2 <sup>e</sup> réunion
1 – 10 x 50 NL filles ( <i>séries</i> )	7 – 100 Dos filles ( <i>séries</i> )
2 – 10 x 50 NL garçons ( <i>séries</i> )	8 – 100 Dos garçons ( <i>séries</i> )
3 – 200 4 N filles ( <i>séries</i> )	9 – 100 Brasse filles ( <i>séries</i> )
4 – 200 4 N garçons ( <i>séries</i> )	10 – 100 Brasse garçons ( <i>séries</i> )
5 – 100 Papillon filles ( <i>séries</i> )	11 – 100 NL filles ( <i>séries</i> )
6 – 100 Papillon garçons ( <i>séries</i> )	12 – 100 NL garçons ( <i>séries</i> )
	13 – 4 x 50 4 N filles ( <i>séries</i> )
	14 – 4 x 50 4 N garçons ( <i>séries</i> )

\*À la discrétion de chaque organisateur, sachant que l'ouverture des portes intervient au moins 1 h 30 avant le début de chaque réunion.

## Programme des minimes

### Objectifs prioritaires

#### ■ Pour les nageurs

- Début de la spécialisation à partir des acquis techniques développés au cours de la catégorie benjamins.
- Affiner l'organisation de la vie des nageurs afin de concilier programme scolaire et programme sportif.
- Se préoccuper du suivi médical en relation avec la commission médicale du comité régional.
- Possibilité de se préparer à la fonction d'officiel C.

#### ■ Pour l'organisation

- Offrir des programmes attrayants et valorisants pour tous les niveaux de pratique de cette catégorie.
- Développer la notion de droits et devoirs du nageur et des organisateurs : attitude plus technique, plus rigoureuse que lors des organisations des compétitions pour les benjamins.
- Proposer des objectifs suffisamment diversifiés pour que chaque nageur de cette catégorie puisse en trouver un qui soit adapté à sa propre maturité physiologique et psychologique.

### Finalités

- Donner les moyens et l'envie aux nageurs d'aborder la pratique de haut niveau.
- Évaluer les critères des capacités sportives.
- Orienter les nageurs vers les différentes pratiques de la FFN.

### Constatations

- Cette population a représenté 24.327 nageurs de 14 et 15 ans (13.261 filles et 11.066 garçons), soit 8,4 % des licenciés de la FFN pour la saison 2009-2010, une statistique en baisse de 2,72 % par rapport à 2008-2009.
- C'est la quatrième catégorie la plus nombreuse (après les avenirs, les poussins et les benjamins).
- Nous constatons une baisse substantielle des effectifs d'une année sportive à l'autre de 345 licenciés (24.672 nageurs en 2009 et 24.327 nageurs en 2010). Le pourcentage face au total des licenciés après une stabilisation aux environs de 8,6 % subit une érosion qui nous ramène en dessous du pourcentage de 2008, 8,5 %.
- Son taux de fidélisation est un peu moins fragile que celui des benjamins (moins d'un tiers d'entre eux ne renouvelle pas leur licence).
- Il s'agit, en général, d'un départ vers d'autres activités sportives ou d'un arrêt pur et simple, en particulier pour les filles.
- Ne pas oublier que ce groupe d'âge est concerné sur le plan scolaire par l'entrée en seconde, un passage souvent problématique dont il faut tenir compte.

### Préconisations

- Organisations régionales, interrégionales et nationales de compétitions.
- Mise en place de stages d'entraînement (clubs, départements, régions).
- À partir de cette catégorie, il faut commencer à prévoir trois types de programmes : individuels ; par équipes ; formation d'officiels.
- Pour trois catégories de nageurs :
  - ceux qui s'orienteront vers une pratique de haut niveau ;
  - ceux qui poursuivront une pratique de compétition ;
  - ceux qui s'orienteront vers une pratique de bien-être physique, psychique et d'encadrement.

### Menu des compétitions

Il est proposé aux minimes garçons et filles de 14 et 15 ans né(e)s en 1998 et 1997, le programme de compétitions suivant, en fonction du niveau atteint.

#### ■ Compétitions individuelles

- Championnats de France en bassin de 25 m (qualification à partir des classements nationaux 2010-2011).
- Championnats de France jeunes en bassin de 25 m (qualification à partir des championnats nationaux de catégories d'âge 2010-2011).
- Championnats de France N2.
- Championnats de France Élite (selon appartenance à la série Élite ou par qualification à la place à partir des N2).
- Championnats de France Jeunes en bassin de 50 m.
- Championnats interrégionaux.
- Championnats régionaux d'été.
- Championnats de France minimes.

#### ■ Compétitions par équipes

- De régions : Coupe des Régions - Trophée Jean-Pommat.
- De clubs : championnats de France interclubs « toutes catégories » et interclubs minimes.

# NATATION COURSE

<ul style="list-style-type: none"><li>■ Du jeudi 19 au dimanche 22 juillet 2012</li><li>■ 8 réunions</li></ul>	<b>Championnats de France minimes</b>	<ul style="list-style-type: none"><li>■ Lieu : Amiens (Somme)</li><li>■ Bassin : 50 m</li><li>■ <i>Compétition de référence nationale</i></li></ul>
<b>Conditions d'accès</b>		
<ul style="list-style-type: none"><li>■ Catégories d'âge : F. et G. 14 et 15 ans (1998 et 1997)</li></ul>	<ul style="list-style-type: none"><li>■ Nageurs de la série Élite et des collectifs internationaux des années d'âge concernées + nageurs qualifiés à partir des grilles MN14 et MN15</li></ul>	
<b>Engagements</b>		<b>Résultats</b>
<ul style="list-style-type: none"><li>■ Propositions extraNat : du 26/06/2012 au 10/07/2012</li><li>■ Liste de départ : 11/07/2012</li><li>■ Réunion technique : 18/07/2012 - 18 h 30</li></ul>	<ul style="list-style-type: none"><li>■ Envoi serveur : J (dernier jour de compétition)</li><li>■ Publication web : J + 1</li><li>■ Réclamations : J + 8 <a href="mailto:reclamation.natcourse@ffnatation.fr">reclamation.natcourse@ffnatation.fr</a></li></ul>	

## Préambule

Épreuve nationale de fin de saison réservée aux filles et garçons de 14 et 15 ans sur un programme de dix-sept courses individuelles et trois relais. Il s'agit de la véritable finalité nationale du groupe d'âge des minimes réintroduite au calendrier depuis 1997. Cette compétition décerne les titres de champions de France de la catégorie d'âge.

## Détail des épreuves

- Nage libre : 50 m, 100 m, 200 m, 400 m, 800 m (filles et garçons), 1500 m (filles et garçons).
- Dos : 50 m, 100 m, 200 m.
- Brasse : 50 m, 100 m, 200 m.
- Papillon : 50 m, 100 m, 200 m.
- 4 nages : 200 m, 400 m.

Organisation de finales A, B et C pour les 50 m, 100 m, 200 m et 400 m quel que soit le nombre de nageurs ayant participé aux séries.

Classement au temps pour les 800 m et 1500 m nage libre, quel que soit le nombre de participants.

- Relais : 4 x 100 m nage libre, 4 x 200 m nage libre, 4 x 100 m 4 nages (classement au temps).

## Mode de qualification

### Dispositions pour les nageurs licenciés à la FFN

#### ■ Épreuves individuelles

Sont autorisés à participer :

- Les nageurs de la série Élite, des collectifs internationaux des années d'âge concernées et identifiés à l'issue de la saison 2010-2011.

Ceux-ci ne sont pas limités en nombre d'épreuves complémentaires dans la mesure où ils ont réalisé une performance dans l'épreuve souhaitée apparaissant dans la base fédérale de la saison en cours ou de la saison précédente.

En cas d'absence de performance dans la base, ils seront engagés au temps symbolique (59:59.99).

- Les nageurs minimes ayant réalisé soit au cours de la période de qualification (janvier à mars) soit lors des championnats interrégionaux, soit lors des championnats régionaux d'été une performance correspondant à la grille « Minime National » de leur année d'âge (MN14 pour les minimes 1<sup>re</sup> année et MN15 pour les minimes 2<sup>e</sup> année) ne peuvent participer qu'aux seules épreuves pour lesquelles ils se sont qualifiés. Ils ne sont pas limités en nombre d'épreuves. Les nageurs s'engagent avec la meilleure performance dans ladite épreuve contenue dans la base fédérale et proposée sur l'espace extraNat.

#### ■ Épreuves de relais

- Deux nageuses et/ou deux nageurs qualifiés à titre individuel pour un club donnent le droit d'engager un relais dans le même sexe, un relais filles et/ou un relais garçons par épreuve (de relais).
- Six nageuses et/ou six nageurs qualifiés à titre individuel pour un club donnent le droit d'engager dans le même sexe, deux relais filles et/ou un relais garçons par épreuve (de relais).
- Il ne peut y avoir plus de deux relais par club engagés.

### Dispositions pour les nageurs non licenciés à la FFN

Pour les nageurs appartenant à une fédération nationale affiliée à la FINA, ils devront justifier d'une autorisation de leur fédération de tutelle. Ils ne pourront s'engager aux championnats de France minimes que sous réserve d'avoir réalisé, dans la saison en cours, des performances équivalentes à celles du collectif international FOJE / COMEN, sauf accord entre les fédérations.

Les nageurs de nationalité sportive étrangère (non sélectionnables), licenciés dans les clubs français ou appartenant à une sélection étrangère, sont limités à un seul par finale ou dans la série rapide en cas de classement au temps

## Dispositions particulières pour les nageurs d'eau libre

Les trois premiers minimes des championnats de France eau libre 2010-2011 (championnats de France 5 km, 10 km, 25 km et le championnat 5 km indoor) peuvent demander à participer aux 800 m nage libre et 1500 m nage libre à condition d'avoir réalisé lors d'un meeting qualificatif (période de janvier à mars) une performance de série interrégionale au minimum. Pour les nageurs qui n'appartiennent pas à la série Élite : la demande d'engagement devra être envoyée à natation@ffnatation.fr un mois avant la compétition.

### Procédures d'engagements

Les engagements s'effectuent via l'interface extraNat.

Les droits d'engagements : se reporter à la rubrique spécifique des Règlements financiers pour la natation course inclus dans ce document.

### Classement national des clubs « Trophée Élite des clubs »

À l'issue des épreuves individuelles, un classement des clubs intitulé Trophée Élite est établi à l'addition des points obtenus par les vingt premiers nageurs de chaque course selon le barème indiqué.

Pour établir cette hiérarchie, sont pris en compte, dans l'ordre, au sein du déroulement d'une même épreuve : les finales, puis les demi-finales et les séries. Sont exclus les invités des sélections étrangères, les barrages et les hors concours.

En cas de disqualification en demi-finales ou en finales, le ou les nageurs se verront attribuer les points correspondants au dernier rang de la demi-finale ou de la finale.

**Le barème du classement du Trophée Élite :** 1<sup>er</sup> : 42 points ; 2<sup>e</sup> : 40 pts ; 3<sup>e</sup> : 39 pts ; 4<sup>e</sup> : 38 pts ; 5<sup>e</sup> : 37 pts ; 6<sup>e</sup> : 36 pts ; 7<sup>e</sup> : 35 pts ; 8<sup>e</sup> : 34 pts ; 9<sup>e</sup> : 33 pts ; 10<sup>e</sup> : 32 pts ; 31<sup>e</sup> : 30 pts ; 12<sup>e</sup> : 29 pts ; 13<sup>e</sup> : 28 pts ; 14<sup>e</sup> : 27 pts ; 15<sup>e</sup> : 26 pts ; 16<sup>e</sup> : 25 pts ; 17<sup>e</sup> : 24 pts ; 18<sup>e</sup> : 23 pts ; 19<sup>e</sup> : 22 pts ; 20<sup>e</sup> : 21 pts.

### Récompenses

Il sera décerné un titre de « champion de France minimes » au vainqueur français de chaque épreuve. Chaque course fait l'objet d'un podium.

Une médaille offerte par la FFN récompensera les trois premiers Français de chaque finale A, y compris les relais.

Les nageurs étrangers licenciés dans un club français figurent en doublon au titre open sur le podium des épreuves individuelles et reçoivent une médaille spécifique de l'événement. Le comité d'organisation, dans la mesure de ses moyens, pensera à des récompenses complémentaires pour doter chaque podium.

En ce qui concerne les relais, seules les équipes composées de quatre nageurs sélectionnables en équipes de France peuvent prétendre aux podiums.

### Programme et horaires

Les horaires sont précisés à titre indicatif, ils pourront être modifiés lors de la réunion technique de la compétition.

#### Jeu­di 19 juillet 2012

1 <sup>re</sup> réunion	2 <sup>e</sup> réunion
<b>Ouverture des portes : 7 h 30 • Début des épreuves : 9 h 00</b>	<b>Ouverture des portes : 15 h 30 • Début des épreuves : 17 h 00</b>
1 – 200 NL filles ( <i>séries</i> )	9 – 200 NL filles ( <b>finale C, B, A</b> )
2 – 200 NL garçons ( <i>séries</i> )	10 – 200 NL garçons ( <b>finale C, B, A</b> )
3 – 200 4 N filles ( <i>séries</i> )	11 – 50 Papillon filles ( <b>finale C, B, A</b> )
4 – 200 4 N garçons ( <i>séries</i> )	12 – 50 Papillon garçons ( <b>finale C, B, A</b> )
5 – 50 Papillon filles ( <i>séries</i> )	13 – 800 NL filles ( <i>série rapide</i> )
6 – 50 Papillon garçons ( <i>séries</i> )	14 – 1500 NL garçons ( <i>série rapide</i> )
7 – 800 NL filles ( <i>séries lentes</i> )	15 – 200 4 N filles ( <b>finale C, B, A</b> )
8 – 1500 NL garçons ( <i>séries lentes</i> )	16 – 200 4 N garçons ( <b>finale C, B, A</b> )
	17 – 4 x 200 NL filles ( <b>class. au temps</b> )
	18 – 4 x 200 NL garçons ( <b>class. au temps</b> )

#### Vendredi 20 juillet 2012

3 <sup>e</sup> réunion	4 <sup>e</sup> réunion
<b>Ouverture des portes : 7 h 30 • Début des épreuves : 9 h 00</b>	<b>Ouverture des portes : 15 h 30 • Début des épreuves : 17 h 00</b>
19 – 200 Dos filles ( <i>séries</i> )	29 – 200 Dos filles ( <b>finale C, B, A</b> )
20 – 200 Dos garçons ( <i>séries</i> )	30 – 200 Dos garçons ( <b>finale C, B, A</b> )
21 – 50 NL filles ( <i>séries</i> )	31 – 50 NL filles ( <b>finale C, B, A</b> )
22 – 50 NL garçons ( <i>séries</i> )	32 – 50 NL garçons ( <b>finale C, B, A</b> )
23 – 50 Brasse filles ( <i>séries</i> )	33 – 50 Brasse filles ( <b>finale C, B, A</b> )
24 – 50 Brasse garçons ( <i>séries</i> )	34 – 50 Brasse garçons ( <b>finale C, B, A</b> )
25 – 100 Papillon filles ( <i>séries</i> )	35 – 100 Papillon filles ( <b>finale C, B, A</b> )
26 – 100 Papillon garçons ( <i>séries</i> )	36 – 100 Papillon garçons ( <b>finale C, B, A</b> )
27 – 400 4 N filles ( <i>séries</i> )	37 – 400 4 N filles ( <b>finale C, B, A</b> )
28 – 400 4 N garçons ( <i>séries</i> )	38 – 400 4 N garçons ( <b>finale C, B, A</b> )
	39 – 4 x 100 4 N filles ( <b>class. au temps</b> )
	40 – 4 x 100 4 N garçons ( <b>class. au temps</b> )

# NATATION COURSE

---

---

---

## Samedi 21 juillet 2012

### 5<sup>e</sup> réunion

Ouverture des portes : 7 h 30 • Début des épreuves : 9 h 00

- 41 – 100 Brasse filles (*séries*)
- 42 – 100 Brasse garçons (*séries*)
- 43 – 200 Papillon filles (*séries*)
- 44 – 200 Papillon garçons (*séries*)
- 45 – 50 Dos filles (*séries*)
- 46 – 50 Dos garçons (*séries*)
- 47 – 1500 NL filles (*séries lentes*)
- 48 – 800 NL garçons (*séries lentes*)

### 6<sup>e</sup> réunion

Ouverture des portes : 15 h 30 • Début des épreuves : 17 h 00

- 49 – 100 Brasse filles (**finale C, B, A**)
  - 50 – 100 Brasse garçons (**finale C, B, A**)
  - 51 – 50 Dos filles (**finale C, B, A**)
  - 52 – 50 Dos garçons (**finale C, B, A**)
  - 53 – 1500 NL filles (*série rapide*)
  - 54 – 800 NL garçons (*série rapide*)
  - 55 – 200 Papillon filles (**finale C, B, A**)
  - 56 – 200 Papillon garçons (**finale C, B, A**)
  - 57 – 4 x 100 NL filles (**class. au temps**)
  - 58 – 4 x 100 NL garçons (**class. au temps**)
- 
- 

## Dimanche 22 juillet 2012

### 7<sup>e</sup> réunion

Ouverture des portes : 7 h 30 • Début des épreuves : 9 h 00

- 59 – 400 NL filles (*séries*)
- 60 – 400 NL garçons (*séries*)
- 61 – 100 Dos filles (*séries*)
- 62 – 100 Dos garçons (*séries*)
- 63 – 200 Brasse filles (*séries*)
- 64 – 200 Brasse garçons (*séries*)
- 65 – 100 NL filles (*séries*)
- 66 – 100 NL garçons (*séries*)

### 8<sup>e</sup> réunion

Ouverture des portes : 14 h 30 • Début des épreuves : 16 h 00

- 67 – 400 NL filles (**finale C, B, A**)
- 68 – 400 NL garçons (**finale C, B, A**)
- 69 – 100 Dos filles (**finale C, B, A**)
- 70 – 100 Dos garçons (**finale C, B, A**)
- 71 – 200 Brasse filles (**finale C, B, A**)
- 72 – 200 Brasse garçons (**finale C, B, A**)
- 73 – 100 NL filles (**finale C, B, A**)
- 74 – 100 NL garçons (**finale C, B, A**)

# NATATION COURSE

<ul style="list-style-type: none"><li>■ Samedi 12 et/ou dimanche 13 mai 2012</li><li>■ 2 réunions</li></ul>	<b>Coupe Interclubs minimes</b>	<ul style="list-style-type: none"><li>■ Lieu : voir sites des comités régionaux</li><li>■ Bassin : 25 m</li><li>■ <i>Compétition d'animation</i></li></ul>
<b>Conditions d'accès</b>		
<ul style="list-style-type: none"><li>■ Catégories d'âge : F. et G. 14 et 15 ans (1998 et 1997)</li></ul>	<ul style="list-style-type: none"><li>■ Équipes de 4 nageurs</li></ul>	
<b>Engagements</b>		<b>Résultats</b>
<ul style="list-style-type: none"><li>■ Propositions extraNat : J - 23 (premier jour de compétition)</li><li>■ Clôture des engagements : J - 8 jusqu'à J - 2</li></ul>		<ul style="list-style-type: none"><li>■ Envoi serveur : J (dernier jour de compétition)</li><li>■ Publication web : J + 1</li><li>■ Réclamations : J + 8 <a href="mailto:reclamation.natcourse@ffnatation.fr">reclamation.natcourse@ffnatation.fr</a></li></ul>

## Préambule

Dans la continuité de la Coupe interclubs benjamins, la Coupe interclubs minimes permet aux clubs de maintenir un état d'esprit propre à une compétition par équipes en valorisant la prestation collective plutôt que la performance individuelle.

L'encadrement technique qui sera en charge de ce créneau pourra mettre en place des regroupements locaux et des stratégies pour la formation des jeunes nageurs. Cette compétition doit être ouverte au plus grand nombre d'équipes, réservée à la catégorie minime. Dans le nouveau règlement du classement national en natation course, les interclubs minimes sont le deuxième maillon de la chaîne pour prétendre bénéficier des points attribués pour cette famille de compétitions, le premier maillon étant les interclubs benjamins et le dernier maillon les interclubs toutes catégories.

## Détail des épreuves

- Dos : 200 m.
- Brasse : 200 m.
- Papillon : 200 m.
- 4 nages : 200 m.
- Relais : 4 x 200 m nage libre et 4 x 100 m 4 nages.

Toutes les épreuves sont nagées selon la formule classement au temps.

## Jury

Le jury est constitué par le comité régional organisateur selon les règles FFN. Le ou les juges arbitres devront figurer sur les listes des officiels valides pour la saison en cours.

## Mode de participation

Cette compétition est strictement limitée à la participation des nageurs licenciés à la FFN.

L'accès à la compétition est laissé à l'initiative des régions, départements. Sachant qu'il n'y a aucune possibilité d'organiser un tour éliminatoire départemental.

Un nageur doit **impérativement** participer à une épreuve individuelle et aux relais.

Un club ne peut engager une nouvelle équipe que si toutes les précédentes sont complètes (quatre nageurs participant aux épreuves individuelles).

Chaque équipe sera obligatoirement composée de quatre nageurs.

Une épreuve réservée au remplaçant de chaque équipe pourra être organisée (une seule course par nageur correspondant aux épreuves de la compétition).

## Procédures d'engagements

Les engagements doivent s'effectuer via l'interface extraNat.

## Classements spécifiques à la compétition

Pour être classé, chaque club doit participer à toutes les épreuves (individuelles et relais) et dans ce cas, il peut présenter des équipes 2, 3, 4, etc. Seules les équipes complètes sont comptabilisées pour le classement général.

Le classement est établi au cumul des points obtenus à la table de cotation par chaque nageur, les points du relais **ne sont pas doublés**. Un classement masculin, un classement féminin et un classement mixte sont publiés. À l'issue des interclubs, les régions fournissent le classement des équipes filles d'une part et garçons d'autre part. Les clubs ayant plusieurs équipes classées verront celles-ci numérotées dans l'ordre des points obtenus.

Les compétitions se déroulant hors des dates prévues ne feront pas l'objet d'une prise en compte des résultats par la FFN.



## Classement national des clubs « Classement des compétitions par équipe »

Le premier club au classement cumulé de points par équipe totalise 2.000 points.

### ■ Le principe de base

Afin d'inciter les clubs à prendre part aux trois interclubs institutionnels (benjamins, minimes et toutes catégories), les points obtenus à partir du classement national de chacun de ces championnats ne pourront être cumulés pour émarger au classement global que dans la mesure où ils auront participé à chacune de ces compétitions selon l'ordre croissant : benjamins, minimes et toutes catégories. En l'absence de la présence d'au moins une équipe aux interclubs benjamins, aucune équipe de niveau supérieur ne sera prise en compte.

Pour chacun des niveaux, on additionne les points obtenus par l'ensemble des équipes d'un club et ce, quels que soient le sexe et le territoire géographique (région, département). Les points obtenus par chacune des équipes doivent répondre aux règles spécifiques de chacun des interclubs.

Une équipe déclassée qui ne marque pas de point permettra tout de même à prétendre à entrer dans le calcul du classement des clubs, elle fait obligatoirement partie d'un niveau de référence énoncé ci-dessus.

### ■ Modalités d'application

**Pour cumuler la totalité des points sur les trois niveaux, il est impératif d'avoir une équipe filles ou/et garçons dans chaque niveau et dans le sens croissant : 1. benjamins, 2. minimes, 3. toutes catégories.**

Exemples :

- J'ai une équipe benjamins (filles ou/et garçons), je marque les points relatifs à ce niveau.
- J'ai une équipe benjamins (filles ou/et garçons), et une équipe en toutes catégories (filles ou/et garçons), je marque uniquement les points en benjamins, car le niveau intermédiaire (minimes) n'est pas présent.
- J'ai une équipe benjamins (filles ou/et garçons) et une équipe minimes (filles ou/et garçons), et pas d'équipe en toutes catégories, je peux cumuler les points des deux premiers niveaux présents.
- J'ai une équipe minimes (filles ou/et garçons), et une équipes en toutes catégories, je ne marque aucun point, car le premier niveau (benjamin) n'est pas présent.
- J'ai une équipe toutes catégories (filles ou/et garçons) aucune autre équipe dans les niveaux précédents, je ne marque aucun point.
- J'ai une équipe filles ou/et garçons dans chacun des trois niveaux, je cumule les points dans les trois niveaux.
- J'ai une équipe benjamins filles ou/et garçons déclassée, qui figure dans un des cas énoncés, je marque les points du niveau où une ou des équipe(s) sera(ont) classée(s).

### ■ Mode de calcul

- 2.000 points au 1<sup>er</sup> et 1 point au dernier (1.500<sup>e</sup>).
- Du 1<sup>er</sup> au 11<sup>e</sup> - 10 points de moins par place.
- Du 12<sup>e</sup> au 51<sup>e</sup> - 4 points de moins par place.
- Du 52<sup>e</sup> au 101<sup>e</sup> - 3 points de moins par place.
- Du 102<sup>e</sup> au 291<sup>e</sup> - 2 points de moins par place.
- Du 292<sup>e</sup> au 1.500<sup>e</sup> - 1 point de moins par place.

Le calcul des points s'effectue informatiquement au niveau national. Pour résumer, si le club est présent dans les trois niveaux, il peut marquer jusqu'à 6.000 points, soit 3 x 2.000 points.

**NB** - À compter de la saison sportive 2012-2013, les nageurs (ses) nés (es) en 2004 et après auront l'obligation d'être titulaires de l'ensemble du dispositif ENF (sauv'nage, pass'sports de l'eau et le pass'compétition) pour intégrer les différentes compétitions. Le contrôle sera effectué lors des propositions d'engagement sur l'espace extraNat.

## Récompenses

Laissées à l'initiative des organisateurs (le remplaçant compris).

## Programme et horaires

L'ordre des épreuves et les horaires sont laissés à l'initiative des régions.

Les organisateurs veilleront à respecter une durée raisonnable de la compétition. Nous conseillons aux organisateurs de mettre à disposition la piscine pour l'échauffement, au moins 1 h 30 avant chaque réunion.

# NATATION COURSE

<ul style="list-style-type: none"><li>■ Les vendredi 18 et samedi 19 mai 2012</li><li>■ 4 réunions</li></ul>	<b>XIX<sup>e</sup> Coupe des Régions Trophée Jean-Pommat</b>	<ul style="list-style-type: none"><li>■ Lieu : Metz (Moselle)</li><li>■ Bassin : 50 m</li><li>■ <i>Compétition de référence nationale</i></li></ul>
<b>Conditions d'accès</b>		
<ul style="list-style-type: none"><li>■ Catégories d'âge : 14 ans, 15 ans, 16 ans, 17 ans (1998, 1997, 1996 et 1995) filles et garçons</li></ul>	<ul style="list-style-type: none"><li>■ Minimes et cadets sélectionnés par la région, compétition par équipes régionales</li></ul>	
<b>Engagements</b>		<b>Résultats</b>
<ul style="list-style-type: none"><li>■ Propositions extraNat : du 25/04/2012 au 09/05/2012</li><li>■ Liste de départ : 10/05/2012</li><li>■ Réunion technique : 17/05/2012 - 18 h 30</li></ul>	<ul style="list-style-type: none"><li>■ Envoi serveur : J (dernier jour de compétition)</li><li>■ Publication web : J + 1</li><li>■ Réclamations : J + 8 <a href="mailto:reclamation.natcourse@ffnatation.fr">reclamation.natcourse@ffnatation.fr</a></li></ul>	

## Préambule

Portée sur les fonts baptismaux lors du programme sportif de la saison 1992-93, la Coupe de France des régions était issue du concept de la Coupe de France des Provinces instituée en 1984-85 et qui faisait se confronter les interrégions de cette époque. Une formule innovante pour réduire les contraintes financières a été proposée lors de la saison 2008-2009 mais elle n'a pas reçu un accueil favorable de la part des comités régionaux. Depuis 2009-2010, elle a adopté une formule plus conventionnelle avec un programme différencié pour les minimes et les cadets. La dix-neuvième édition est bien au programme du dernier exercice sportif de l'olympiade 2009-2012.

## Détail des épreuves

**Minimes** : dix épreuves individuelles et deux relais (deux nageurs doivent « doubler »).

- Nage libre : 50 m, 200 m, 400 m.
- Dos : 50 m, 200 m.
- Brasse : 50 m, 200 m.
- Papillon : 50 m, 200 m.
- 4 nages : 200 m.
- Relais : 4 x 50 m 4 nages, 8 x 100 m nage libre.

**Cadets** : cinq épreuves individuelles et deux relais (un nageur doit « doubler »).

- Nage libre : 100 m.
- Dos : 100 m.
- Brasse : 100 m.
- Papillon : 100 m.
- 4 nages : 400 m.
- Relais : 4 x 50 m 4 nages, 4 x 200 m nage libre.

**Remplaçants** : quatre épreuves possibles.

- Nage libre : 100 m.
- Dos : 100 m.
- Brasse : 100 m.
- Papillon : 100 m.

Toutes ces épreuves, en filles et en garçons, sont disputées selon la formule du classement au temps.

## Modalités de participation

Cette compétition est strictement limitée à la participation des nageurs licenciés à la FFN.

Chaque région a la responsabilité de composer et d'engager une équipe de douze nageurs filles et/ou garçons.

Chaque équipe doit être composée de huit minimes et de quatre cadets pour chaque sexe.

Chaque nageur doit participer au minimum à un relais dans sa catégorie.

Les comités régionaux proposeront leurs engagements sur extraNat. À noter que la composition de l'équipe peut être modifiée jusqu'à la réunion technique.

Pour cette compétition, il n'y a pas de droits d'engagements.

## Le remplacement d'un nageur

Des épreuves complémentaires sont prévues pour les nageurs remplaçant, il s'agit des 100 m de chaque nage. Le nageur remplaçant est autorisé à nager une course par jour de compétition.

Le nageur remplaçant peut devenir titulaire à partir du moment où un nageur titulaire est dans l'incapacité de pouvoir assurer sa course. Dans le cas d'une blessure, le comité régional devra fournir un certificat médical justifiant cette incapacité dans les quarante-huit heures suivant la compétition. Pour les autres cas, le directeur technique national ou son représentant, en accord avec le délégué de la commission sportive, se réserve le droit d'autoriser le remplacement d'un nageur titulaire.

## Classements spécifiques à la compétition

Quel que soit le nombre de régions participantes, la première place par épreuve se verra attribuer un total de 58 points, la deuxième de 55 points, la troisième de 54 points, etc., jusqu'à 1 point.

En cas d'égalité, les places obtenues par les relais 4 x 200 m nage libre (cadets) et 8 x 100 m nage libre (minimes) départageront les équipes. Les ex aequo marquent les points correspondant à leur place.

### Un classement spécifique sera établi pour les :

- minimes filles ;
- minimes garçons ;
- cadettes filles ;
- cadets garçons ;
- classement général, filles et garçons toutes catégories d'âge confondues.

## Récompenses

- Classement minimes filles 14-15 ans : trois coupes.
- Classement minimes garçons 14-15 ans : trois coupes.
- Classement cadettes filles 16-17 ans : trois coupes.
- Classement cadets garçons 16-17 ans : trois coupes.

Le classement général mixte toutes catégories d'âge confondues sera établi et sera également récompensé par trois coupes.

Seules les régions ayant engagé une équipe dans chacun des groupes de catégories d'âge figureront dans ce classement général.

## Programme et horaires

Les horaires sont précisés à titre indicatif, ils pourront être modifiés lors de la réunion technique de la compétition.

### Vendredi 18 mai 2012

#### 1<sup>re</sup> réunion

Ouverture des portes : 7 h 30 • Début des épreuves : 9 h 00

- 1 – 4 x 200 NL cadettes (class. au temps)
- 2 – 4 x 200 NL cadets (class. au temps)
- 3 – 8 x 100 NL minimes filles (class. au temps)
- 4 – 8 x 100 NL minimes garçons (class. au temps)

Pause 15'

- 5 – 100 Papillon cadettes (class. au temps)
- 6 – 100 Papillon cadets (class. au temps)
- 7 – 200 Dos minimes filles (class. au temps)
- 8 – 200 Dos minimes garçons (class. au temps)
- 9 – 50 NL minimes filles (class. au temps)
- 10 – 50 NL minimes garçons (class. au temps)
- 11 – 50 Brasse minimes filles (class. au temps)
- 12 – 50 Brasse minimes garçons (class. au temps)
- 13 – 100 Brasse filles remplaçant (class. au temps)
- 14 – 100 Brasse garçons remplaçant (class. au temps)
- 15 – 100 NL filles remplaçant (class. au temps)
- 16 – 100 NL garçons remplaçant (class. au temps)

#### 2<sup>e</sup> réunion

Ouverture des portes : 15 h 30 • Début des épreuves : 17 h 00

- 17 – 200 Papillon minimes filles (class. au temps)
- 18 – 200 Papillon minimes garçons (class. au temps)
- 19 – 100 Dos cadettes (class. au temps)
- 20 – 100 Dos cadets (class. au temps)
- 21 – 400 NL minimes filles (class. au temps)
- 22 – 400 NL minimes garçons (class. au temps)
- 23 – 50 Dos minimes filles (class. au temps)
- 24 – 50 Dos minimes garçons (class. au temps)

### Samedi 19 mai 2012

#### 3<sup>e</sup> réunion

Ouverture des portes : 7 h 30 • Début des épreuves : 9 h 00

- 25 – 200 NL minimes filles (class. au temps)
- 26 – 200 NL minimes garçons (class. au temps)
- 27 – 100 Brasse cadettes (class. au temps)
- 28 – 100 Brasse cadets (class. au temps)
- 29 – 200 4 N minimes filles (class. au temps)
- 30 – 200 4 N minimes garçons (class. au temps)
- 31 – 400 4 N cadettes (class. au temps)
- 32 – 400 4 N cadets (class. au temps)
- 33 – 100 Papillon filles remplaçant (class. au temps)
- 34 – 100 Papillon garçons remplaçant (class. au temps)
- 35 – 100 Dos filles remplaçant (class. au temps)
- 36 – 100 Dos garçons remplaçant (class. au temps)

#### 4<sup>e</sup> réunion

Ouverture des portes : 14 h 30 • Début des épreuves : 16 h 00

- 37 – 100 NL cadettes (class. au temps)
  - 38 – 100 NL cadets (class. au temps)
  - 39 – 50 Papillon minimes filles (class. au temps)
  - 40 – 50 Papillon minimes garçons (class. au temps)
  - 41 – 200 Brasse minimes filles (class. au temps)
  - 42 – 200 Brasse minimes garçons (class. au temps)
- Pause 15'
- 43 – 4 x 50 4 N cadettes (class. au temps)
  - 44 – 4 x 50 4 N cadets (class. au temps)
  - 45 – 4 x 50 4 N minimes filles (class. au temps)
  - 46 – 4 x 50 4 N minimes garçons (class. au temps)

## Programme des cadets

### Objectifs prioritaires

#### ■ Pour les nageurs

- Capitalisation du travail effectué dans les années antérieures. En liaison avec l'entraîneur, il s'agit d'individualiser progressivement les objectifs et l'entraînement au regard du plan de carrière.
- Mettre en avant l'importance d'une organisation favorisant la réussite du double projet.
- Assurer le suivi médical en relation avec la commission médicale du comité régional.
- Accès possible à la fonction d'officiel C.
- Accès possible aux Brevets Fédéraux d'Entraîneurs.

#### ■ Pour l'organisation

- Offrir des programmes attrayants et valorisants pour tous les niveaux de pratique de cette catégorie.
- Affirmer la notion de droits et devoirs du nageur et des organisateurs : respect mutuel.
- Proposer des objectifs suffisamment diversifiés pour que chaque nageur de cette catégorie puisse en trouver un qui soit adapté à sa propre maturité physiologique et psychologique.

### Finalités

- S'inscrire dans une démarche d'accès au haut niveau pour les nageurs qui en ont les capacités en s'appuyant sur les Pôles Espoirs, Pôles France Jeunes et Pôles France.
- Permettre une pratique adaptée à la diversité des objectifs individuels pour ceux qui n'envisagent pas une pratique de haut niveau.
- Offrir les conditions pour pratiquer les autres disciplines de la FFN.
- Favoriser la préparation à la vie active par une formation d'animateur et d'entraîneurs au sein du club.

### Constatations

Cette population représente 15.252 nageurs de 16 et 17 ans (7.741 filles et 7.511 garçons), soit 5,3 % des licenciés de la FFN pour la saison 2009-2010, une statistique en baisse de 1,40 % par rapport à 2008-2009.

C'est la cinquième catégorie la plus nombreuse, après celles des avenirs, des benjamins, des poussins et des minimes. Comme pour les deux groupes d'âge inférieur (benjamins et minimes), les effectifs du groupe d'âge des cadets enregistre une baisse substantielle de ses effectifs avec une perte de 595 licenciés d'une année sportive à l'autre, 15.252 en 2010 au lieu de 15.847 en 2009). Une constante, le pourcentage face au total des licenciés continue de s'éroder saison après saison (5,62 % en 2008, 5,53 % en 2009, 5,3 % en 2010).

Son taux de fidélisation est faible (22 % ne renouvellent pas leur licence).

Il s'agit, en général, d'un départ vers d'autres activités sportives ou d'un renoncement souvent définitif.

### Préconisations

- Organisations régionales, interrégionales et nationales de compétitions.
- Mise en place de stages d'entraînement (clubs, départements, régions).
- Pour cette catégorie, il faut prévoir quatre types de programmes : individuels ; par équipes ; formation d'officiels et formation d'éducateurs.
- Pour trois catégories de nageurs :
  - ceux qui s'orienteront ou poursuivront une pratique de haut niveau ;
  - ceux qui poursuivront une pratique de compétition ;
  - ceux qui s'orienteront vers une pratique de bien-être physique, psychique et d'encadrement.

### Menu des compétitions

Il est proposé aux cadets garçons et filles de 16 et 17 ans, né(e)s en 1996 et 1995, le programme de compétitions suivant :

#### ■ Compétitions individuelles

- Championnats de France en bassin de 25 m (qualification à partir des classements nationaux 2010-2011).
- Championnats de France jeunes en bassin de 25 m (qualification à partir des championnats nationaux de catégories d'âge 2010-2011).
- Championnats de France N2.
- Championnats de France Élite (selon appartenance à la série Élite ou par qualification à la place à partir des N2).
- Championnats de France jeunes en bassin de 50 m.
- Championnats interrégionaux.
- Championnats régionaux d'été.
- Championnats de France cadets.

#### ■ Compétitions par équipes

- De régions : Coupe des Régions-Trophée Jean-Pommat.
- De clubs : championnats de France interclubs « toutes catégories ».

# NATATION COURSE

<ul style="list-style-type: none"><li>■ Du mardi 24 au jeudi 26 juillet 2012</li><li>■ 6 réunions</li></ul>	<b>Championnats de France cadets</b>	<ul style="list-style-type: none"><li>■ Lieu : Amiens (Somme)</li><li>■ Bassin : 50 m</li><li>■ <i>Compétition de référence nationale</i></li></ul>
<b>Conditions d'accès</b>		
<ul style="list-style-type: none"><li>■ Catégories d'âge : F. et G. 16 et 17 ans (1996 et 1995)</li></ul>	<ul style="list-style-type: none"><li>■ Nageurs de la série Élite et des collectifs internationaux des années d'âge concernées + nageurs qualifiés à partir des grilles CN16 et CN17</li></ul>	
<b>Engagements</b>		<b>Résultats</b>
<ul style="list-style-type: none"><li>■ Propositions extraNat : du 30/06/2012 au 14/07/2012</li><li>■ Liste de départ : 15/07/2012</li><li>■ Réunion technique : 22/07/2012 - 18 h 30</li></ul>	<ul style="list-style-type: none"><li>■ Envoi serveur : J (dernier jour de compétition)</li><li>■ Publication web : J + 1</li><li>■ Réclamations : J + 8 <a href="mailto:reclamation.natcourse@ffnatation.fr">reclamation.natcourse@ffnatation.fr</a></li></ul>	

## Préambule

Épreuve nationale de fin de saison réservée aux filles et garçons de 16 et 17 ans proposant un programme de dix-sept courses individuelles et trois relais. Il s'agit de la véritable finalité nationale du groupe d'âge des minimes réintroduite au calendrier depuis 1997. Cette compétition décerne les titres de champions de France cadets.

## Détail des épreuves

- Nage libre : 50 m, 100 m, 200 m, 400 m, 800 m (filles et garçons), 1500 m (filles et garçons).
- Dos : 50 m, 100 m, 200 m.
- Brasse : 50 m, 100 m, 200 m.
- Papillon : 50 m, 100 m, 200 m.
- 4 nages : 200 m, 400 m.
- Finales A et B, quel que soit le nombre de nageurs ayant participé aux séries.
- Pour les 800 m et 1500 m, séries lentes le matin et série rapide l'après-midi.
- Relais : 4 x 100 m nage libre, 4 x 200 m nage libre, 4 x 100 m 4 nages, (classement au temps).

## Mode de qualification

### Dispositions pour les nageurs licenciés à la FFN

#### ■ Épreuves individuelles

Sont autorisés à participer :

- Les nageurs de la série Élite, des collectifs internationaux des années d'âge concernées et identifiés à l'issue de la saison 2010-2011.

Ceux-ci ne sont pas limités en nombre d'épreuves complémentaires dans la mesure où ils ont réalisé une performance dans l'épreuve souhaitée apparaissant dans la base fédérale de la saison en cours ou de la saison précédente.

En cas d'absence de performance dans la base, ils seront engagés au temps symbolique (59:59.99).

- Les nageurs cadets ayant réalisé, soit au cours de la période de qualification (janvier à mars), soit lors des championnats interrégionaux, soit lors des championnats régionaux d'été, une performance correspondant à la grille « Cadet National » de leur année d'âge (CN16 pour les cadets 1<sup>re</sup> année et CN17 pour les cadets 2<sup>e</sup> année) ne peuvent participer qu'aux seules épreuves pour lesquelles ils se sont qualifiés. Ils ne sont pas limités en nombre d'épreuves et s'engagent avec la meilleure performance dans ladite épreuve contenue dans la base fédérale et proposée sur l'espace extraNat.

#### ■ Épreuves de relais

- Deux nageuses et/ou deux nageurs qualifiés à titre individuel pour un club donnent le droit d'engager dans le même sexe, un relais filles et/ou un relais garçons par épreuve (de relais).
- Six nageuses et/ou six nageurs qualifiés à titre individuel pour un club donnent le droit d'engager dans le même sexe, deux relais filles et/ou un relais garçons par épreuve (de relais).
- Il ne peut y avoir plus de deux relais par club engagés.

### Dispositions pour les nageurs non licenciés à la FFN

Pour les nageurs appartenant à une fédération nationale affiliée à la FINA, ils devront justifier d'une autorisation de leur fédération de tutelle. Ils ne pourront s'engager aux championnats de France cadets que sous réserve d'avoir réalisé, dans la saison en cours, des performances équivalentes à celles du collectif international CEJ, sauf accord entre les fédérations.

# NATATION COURSE

Les nageurs de nationalité sportive étrangère (non sélectionnables), licenciés dans les clubs français ou appartenant à une sélection étrangère sont limités à un seul par finale ou dans la série rapide en cas de classement au temps.

## Disposition particulières pour les nageurs d'eau libre

Les trois premiers cadets des championnats de France eau libre 2010-2011 (championnats de France 5 km, 10 km, 25 km et le championnat 5 km indoor) peuvent demander à participer aux 800 m nage libre et 1500 m nage libre à condition d'avoir réalisé lors d'un meeting qualificatif (période de janvier à mars) une performance de série interrégionale au minimum.

Pour les nageurs qui n'appartiennent pas à la série Élite, la demande d'engagement devra être envoyée à : natation@ffnatation.fr, un mois avant la compétition.

## Procédures d'engagements

Les engagements doivent s'effectuer via l'interface extraNat. Les droits d'engagements : se reporter à la rubrique spécifique des Règlements financiers pour la natation course inclus dans ce document.

## Classement national des clubs

### « Trophée Élite des clubs »

À l'issue des épreuves individuelles, un classement des clubs intitulé Trophée Élite est établi à l'addition des points obtenus par les vingt premiers nageurs de chaque course selon le barème indiqué.

Pour établir cette hiérarchie, sont pris en compte, dans l'ordre, au sein du déroulement d'une même épreuve : les finales, puis les demi-finales et les séries. Sont exclus les invités des sélections étrangères, les barrages et les hors concours.

En cas de disqualification en demi-finales ou en finales, le ou les nageurs se verront attribuer les points correspondants au dernier rang de la demi-finale ou de la finale.

**Le barème du classement du Trophée Élite** : 1<sup>er</sup> : 42 points ; 2<sup>e</sup> : 40 pts ; 3<sup>e</sup> : 39 pts ; 4<sup>e</sup> : 38 pts ; 5<sup>e</sup> : 37 pts ; 6<sup>e</sup> : 36 pts ; 7<sup>e</sup> : 35 pts ; 8<sup>e</sup> : 34 pts ; 9<sup>e</sup> : 33 pts ; 10<sup>e</sup> : 32 pts ; 11<sup>e</sup> : 30 pts ; 12<sup>e</sup> : 29 pts ; 13<sup>e</sup> : 28 pts ; 14<sup>e</sup> : 27 pts ; 15<sup>e</sup> : 26 pts ; 16<sup>e</sup> : 25 pts ; 17<sup>e</sup> : 24 pts ; 18<sup>e</sup> : 23 pts ; 19<sup>e</sup> : 22 pts ; 20<sup>e</sup> : 21 pts.

## Récompenses

Il sera décerné un titre de « champion de France cadets » au vainqueur français de chaque épreuve. Chaque course fait l'objet d'un podium.

Une médaille offerte par la FFN récompensera les trois premiers Français de chaque finale A, y compris les relais.

Les nageurs étrangers licenciés dans un club français figurent en doublon au titre open sur le podium des épreuves individuelles et reçoivent une médaille spécifique de l'événement. Le comité d'organisation, dans la mesure de ses moyens, pensera à des récompenses complémentaires pour doter chaque podium.

En ce qui concerne les relais, seules les équipes composées de quatre nageurs sélectionnables en équipes de France peuvent prétendre aux podiums.

## Programme et horaires

Les horaires sont précisés à titre indicatif, ils pourront être modifiés lors de la réunion technique de la compétition.

Mardi 24 juillet 2012	
1 <sup>re</sup> réunion	2 <sup>e</sup> réunion
<b>Ouverture des portes : 7 h 30 • Début des épreuves : 9 h 00</b>	<b>Ouverture des portes : 15 h 30 • Début des épreuves : 17 h 00</b>
1 – 400 4 N filles ( <i>séries</i> )	13 – 400 4 N filles ( <b>finales B, A</b> )
2 – 400 4 N garçons ( <i>séries</i> )	14 – 400 4 N garçons ( <b>finales B, A</b> )
3 – 50 Brasse filles ( <i>séries</i> )	15 – 50 Brasse filles ( <b>finales B, A</b> )
4 – 50 Brasse garçons ( <i>séries</i> )	16 – 50 Brasse garçons ( <b>finales B, A</b> )
5 – 50 Dos filles ( <i>séries</i> )	17 – 50 Dos filles ( <b>finales B, A</b> )
6 – 50 Dos garçons ( <i>séries</i> )	18 – 50 Dos garçons ( <b>finales B, A</b> )
7 – 200 NL filles ( <i>séries</i> )	19 – 200 NL filles ( <b>finales B, A</b> )
8 – 200 NL garçons ( <i>séries</i> )	20 – 200 NL garçons ( <b>finales B, A</b> )
9 – 200 Papillon filles ( <i>séries</i> )	21 – 200 Papillon filles ( <b>finales B, A</b> )
10 – 200 Papillon garçons ( <i>séries</i> )	22 – 200 Papillon garçons ( <b>finales B, A</b> )
11 – 1500 NL filles ( <i>séries lentes</i> )	23 – 1500 NL filles ( <b>série rapide</b> )
12 – 800 NL garçons ( <i>séries lentes</i> )	24 – 800 NL garçons ( <b>série rapide</b> )
	25 – 4 x 200 NL filles ( <b>class. au temps</b> )
	26 – 4 x 200 NL garçons ( <b>class. au temps</b> )

# NATATION COURSE

---

---

---

## Mercredi 25 juillet 2012

### 3<sup>e</sup> réunion

Ouverture des portes : 7 h 30 • Début des épreuves : 9 h 00

- 27 – 100 Brasse filles (*séries*)
- 28 – 100 Brasse garçons (*séries*)
- 29 – 50 NL filles (*séries*)
- 30 – 50 NL garçons (*séries*)
- 31 – 200 Dos filles (*séries*)
- 32 – 200 Dos garçons (*séries*)
- 33 – 200 4 N filles (*séries*)
- 34 – 200 4 N garçons (*séries*)
- 35 – 400 NL filles (*séries*)
- 36 – 400 NL garçons (*séries*)
- 37 – 100 Papillon filles (*séries*)
- 38 – 100 Papillon garçons (*séries*)

### 4<sup>e</sup> réunion

Ouverture des portes : 15 h 30 • Début des épreuves : 17 h 00

- 39 – 100 Brasse filles (**finale B, A**)
  - 40 – 100 Brasse garçons (**finale B, A**)
  - 41 – 50 NL filles (**finale B, A**)
  - 42 – 50 NL garçons (**finale B, A**)
  - 43 – 200 Dos filles (**finale B, A**)
  - 44 – 200 Dos garçons (**finale B, A**)
  - 45 – 200 4 N filles (**finale B, A**)
  - 46 – 200 4 N garçons (**finale B, A**)
  - 47 – 400 NL filles (**finale B, A**)
  - 48 – 400 NL garçons (**finale B, A**)
  - 49 – 100 Papillon filles (**finale B, A**)
  - 50 – 100 Papillon garçons (**finale B, A**)
  - 51 – 4 x 100 NL filles (**class. au temps**)
  - 52 – 4 x 100 NL garçons (**class. au temps**)
- 
- 

## Jeudi 26 juillet 2012

### 5<sup>e</sup> réunion

Ouverture des portes : 7 h 30 • Début des épreuves : 9 h 00

- 53 – 200 Brasse filles (*séries*)
- 54 – 200 Brasse garçons (*séries*)
- 55 – 50 Papillon filles (*séries*)
- 56 – 50 Papillon garçons (*séries*)
- 57 – 100 Dos filles (*séries*)
- 58 – 100 Dos garçons (*séries*)
- 59 – 100 NL filles (*séries*)
- 60 – 100 NL garçons (*séries*)
- 61 – 800 NL filles (*séries lentes*)
- 62 – 1500 NL garçons (*séries lentes*)

### 6<sup>e</sup> réunion

Ouverture des portes : 14 h 30 • Début des épreuves : 16 h 00

- 63 – 200 Brasse filles (**finale B, A**)
- 64 – 200 Brasse garçons (**finale B, A**)
- 65 – 50 Papillon filles (**finale B, A**)
- 66 – 50 Papillon garçons (**finale B, A**)
- 67 – 100 Dos filles (**finale B, A**)
- 68 – 100 Dos garçons (**finale B, A**)
- 69 – 800 NL filles (*série rapide*)
- 70 – 1500 NL garçons (*série rapide*)
- 71 – 100 NL filles (**finale B, A**)
- 72 – 100 NL garçons (**finale B, A**)
- 73 – 4 x 100 4 N filles (**class. au temps**)
- 74 – 4 x 100 4 N garçons (**class. au temps**)

## Programme des jeunes

### Objectifs prioritaires

#### ■ Pour les nageurs

- Capitalisation du travail effectué dans les années antérieures. Individualisation des objectifs. Personnalisation de l'entraînement et optimisation du plan de carrière en liaison avec l'entraîneur.
- Organisation méthodique de la vie du nageur afin de concilier son programme scolaire, universitaire ou professionnel ainsi que son programme sportif : optimisation de la réussite au double projet.
- Assurer le suivi médical en relation avec la commission médicale du comité régional.
- Accès possible à la fonction d'officiel B.
- Préparation aux diplômes professionnels.
- Accès aux diplômes fédéraux d'entraîneurs.

#### ■ Pour l'organisation

- Offrir des programmes attrayants et valorisants pour tous les niveaux de pratique de cette catégorie.
- Affirmer la notion de droits et devoirs du nageur et des organisateurs : respect mutuel. Exemplarité dans l'attitude.
- Proposer des objectifs suffisamment diversifiés pour que chaque nageur de cette catégorie puisse trouver celui qui lui convient.

### Finalités

- Continuer la pratique de haut niveau pour les nageurs qui sont déjà concernés.
- Permettre une pratique adaptée à la diversité des objectifs individuels pour ceux qui n'envisagent pas une pratique de haut niveau.
- Offrir les conditions pour pratiquer les autres disciplines de la FFN.
- Favoriser la préparation à la vie active par une formation d'entraîneurs au sein du club.

### Constatations

- Cette population représente 11.744 nageurs de 18, 19 et 20 ans (5.621 filles et 6.123 garçons), soit 4,07 % des licenciés de la FFN pour la saison 2009-2010, une statistique en baisse de 2,29 % par rapport à 2008-2009.
- C'est le groupe d'âge le moins représenté au sein de la FFN pour la saison 2009-2010. Autre particularité, alors que pour tous les autres groupes d'âge les filles sont plus nombreuses que les garçons, c'est l'inverse pour cette catégorie. Les véritables raisons restent à déterminer.
- Nous constatons une augmentation substantielle des effectifs d'une année sportive à l'autre (12.019 nageurs en 2009, 11.744 en 2010), soit une perte de 335 licenciés. Le pourcentage face au total des licenciés est également en régression pour cette saison (4,19 % en 2008, 4,07 % en 2010).
- Son taux de fidélisation est faible (un cinquième ne renouvelle pas leur licence).
- C'est une population qui cherche sa voie, au carrefour de la fin de l'adolescence et du début de l'âge adulte.

### Préconisations

- Organisations régionales, interrégionales et nationales de compétitions.
- Mise en place de stages d'entraînement (clubs, départements, régions).
- Pour cette catégorie, il faut prévoir cinq types de programmes : individuels ; par équipes ; formation d'officiels ; formation d'éducateurs et formation de dirigeants.
- Pour trois catégories de nageurs :
  - ceux qui poursuivront une pratique de haut niveau ;
  - ceux qui poursuivront une pratique de compétition ;
  - ceux qui adopteront une pratique de bien-être physique, psychique et d'encadrement.

### Menu des compétitions

Il est proposé aux juniors garçons et filles (18, 19, 20 ans), né(e)s en 1994, 1993, 1992, le programme suivant :

#### ■ Compétitions individuelles

- Championnats de France en bassin de 25 m (qualification à partir des classements nationaux 2010-2011).
- Championnats de France jeunes en bassin de 25 m (qualification à partir des championnats de France cadets 2011 pour l'année d'âge 18 ans uniquement, c'est-à-dire nés en 1994).
- Championnats de France N2.
- Championnats de France Élite (selon appartenance à la série Élite ou par qualification à la place à partir des N2).
- Championnats de France jeunes en bassin de 50 m.
- Championnats interrégionaux.
- Championnats régionaux d'été.

#### ■ Compétitions par équipes

De clubs : championnats de France interclubs « toutes catégories ».



# NATATION COURSE

<ul style="list-style-type: none"><li>■ Du vendredi 16 au dimanche 18 décembre 2011</li><li>■ 6 réunions</li></ul>	<b>III<sup>es</sup> Championnats de France jeunes en bassin de 25 m</b>	<ul style="list-style-type: none"><li>■ Lieu : Saint-Martin-Boulogne (Pas-de-Calais)</li><li>■ Bassin : 25 m</li><li>■ <i>Compétition d'animation</i></li></ul>
<b>Conditions d'accès</b>		
<ul style="list-style-type: none"><li>■ Catégories d'âge : 14 ans, 15 ans, 16 ans, 17 ans, 18 ans (1998, 1997, 1996, 1995, 1994) filles et garçons</li></ul>	<ul style="list-style-type: none"><li>■ Voir le chapitre « Mode de qualification »</li></ul>	
<b>Engagements</b>		<b>Résultats</b>
<ul style="list-style-type: none"><li>■ Propositions extraNat : du 23/11/2011 au 07/12/2011</li><li>■ Liste de départ : 08/12/2011</li><li>■ Réunion technique : 15/12/2011 - 18 h 30</li></ul>	<ul style="list-style-type: none"><li>■ Envoi serveur : J (dernier jour de compétition)</li><li>■ Publication web : J + 1</li><li>■ Réclamations : J + 8 <a href="mailto:reclamation.natcourse@ffnatation.fr">reclamation.natcourse@ffnatation.fr</a></li></ul>	

## Préambule

Cinq ans après le retour des championnats de France en bassin de 25 m en décembre 2004, la FFN a proposé de décliner cette compétition lors de la deuxième saison de l'olympiade Londres pour les « jeunes » âgés de 14 à 18 ans, à savoir les groupes d'âge minimes, cadets et la première année des juniors.

Les deux premières éditions ayant remporté un accueil favorable de cette confrontation nationale en petit bassin, les championnats de France Jeunes en bassin de 25 m perdurent au calendrier 2011-2012. La formule de sélection, basée sur les compétitions majeures par groupes d'âge de la saison précédente (Trophée Lucien-Zins, championnats de France minimes et championnats de France cadets), est innovante. Afin d'en décupler son objectif, il est vivement conseillé aux interrégions de décliner cette compétition sur leur territoire respectif à la même date que celle de l'échéance nationale.

## Détail des épreuves

- Nage libre : 50 m, 100 m, 200 m, 400 m, 800 m (filles et garçons), 1500 m (filles et garçons) nage libre.
- Dos : 50 m, 100 m et 200 m.
- Brasse : 50 m, 100 m, 200 m.
- Papillon : 50 m, 100 m, 200 m.
- 4 nages : 200 m, 400 m.
- Séries et finales A et B, sur 50 m, 100 m, 200 m et 400 m. Organisation des finales quel que soit le nombre de nageurs ayant participé aux séries.
- Pour les 800 m et 1500 m nage libre : classement au temps.

## Mode de qualification

Cette compétition est strictement limitée à la participation des nageurs licenciés à la FFN.

La qualification dans chaque épreuve s'effectuera exclusivement à partir des résultats obtenus lors de la saison sportive 2010-2011 au cours des compétitions suivantes :

- les quinze premiers nageurs du classement final du natathlon et du trophée Lucien-Zins nés en 1998, lors de la saison 2010-2011 ;
- les finalistes A et B de chaque épreuve (licenciés FFN), lors des championnats de France minimes 2011 ;
- les finalistes A et B de chaque épreuve (licenciés FFN), lors des championnats de France cadets 2011 ;
- les nageuses et nageurs des collectifs internationaux de la saison 2010-2011 concernés par ces années d'âge ;
- les seize premiers au 800 m dames et 1500 m messieurs à l'issue des séries des championnats de France minimes 2011 et des championnats de France cadets 2011 ;
- les seize premiers au 800 m messieurs et 1500 m dames du classement national en bassin de 50 m à l'issue de la saison 2010-2011.

Concernant les temps d'engagements, seules seront prises en compte les performances officielles (bassin de 50 m) figurant dans les classements nationaux 2010-2011.

Un nageur qualifié pour ces championnats pourra s'engager dans autant de courses qu'il le souhaitera à la condition d'avoir réalisé une performance en bassin de 50 m du niveau de la série interrégionale au cours de la saison support de sa qualification à ces championnats dans l'épreuve pour laquelle il souhaite s'engager (pour le cas présent, lors de la saison 2010-2011).

Exemple : un nageur cadet 1 qualifié pour nager un 200 m nage libre souhaite également nager un 100 m nage libre, épreuve dans laquelle il n'est pas qualifié au regard des critères d'accès. Pour valider son engagement, il devra avoir réalisé une performance de série interrégionale minimes 2 au cours de la saison 2010-2011.

**Nageurs « non sélectionnables »** : concernant les nageurs de nationalité sportive étrangère (non sélectionnables), licenciés dans les clubs français, ils sont limités à un seul par finale ou dans la série rapide en cas de classement au temps.

## Procédures d'engagements

- La liste nominative des qualifiés paraîtra sur le site internet fédéral en début de saison sportive.
- Les engagements doivent s'effectuer via l'interface extraNat.
- Les droits d'engagements : se reporter à la rubrique spécifique des Règlements financiers pour la natation course inclus dans ce document.

## Classement national des clubs

### « Trophée Élite des clubs »

À l'issue des épreuves individuelles, un classement des clubs intitulé Trophée Élite est établi à l'addition des points obtenus par les vingt premiers nageurs de chaque course selon le barème indiqué.

Pour établir cette hiérarchie, sont pris en compte, dans l'ordre, au sein du déroulement d'une même épreuve : les finales, puis les demi-finales et les séries. Sont exclus les invités des sélections étrangères, les barrages et les hors concours.

En cas de disqualification en demi-finales ou en finales, le ou les nageurs se verront attribuer les points correspondants au dernier rang de la demi-finale ou de la finale.

**Le barème du classement du Trophée Élite :** 1<sup>er</sup> : 42 points ; 2<sup>e</sup> : 40 pts ; 3<sup>e</sup> : 39 pts ; 4<sup>e</sup> : 38 pts ; 5<sup>e</sup> : 37 pts ; 6<sup>e</sup> : 36 pts ; 7<sup>e</sup> : 35 pts ; 8<sup>e</sup> : 34 pts ; 9<sup>e</sup> : 33 pts ; 10<sup>e</sup> : 32 pts ; 11<sup>e</sup> : 30 pts ; 12<sup>e</sup> : 29 pts ; 13<sup>e</sup> : 28 pts ; 14<sup>e</sup> : 27 pts ; 15<sup>e</sup> : 26 pts ; 16<sup>e</sup> : 25 pts ; 17<sup>e</sup> : 24 pts ; 18<sup>e</sup> : 23 pts ; 19<sup>e</sup> : 22 pts ; 20<sup>e</sup> : 21 pts.

## Récompenses

La dotation des médailles est du ressort de la FFN.

Chaque course fait l'objet d'un podium. Une médaille offerte par la FFN récompensera les trois premiers Français de chaque finale A (les trois premiers pour les épreuves de demi-fond, classement au temps). Les premiers de chaque épreuve sont déclarés « vainqueur des championnats de France jeunes en bassin de 25 m ».

Les nageurs étrangers licenciés dans un club français figurent en doublon au titre open sur le podium des épreuves individuelles et reçoivent une médaille spécifique de l'événement. Le comité d'organisation, dans la mesure de ses moyens, pensera à des récompenses complémentaires pour doter chaque podium.

## Programme et horaires

Les horaires sont précisés à titre indicatif, ils pourront être modifiés lors de la réunion technique de la compétition.

### Vendredi 16 décembre 2011

1 <sup>re</sup> réunion	2 <sup>e</sup> réunion
<b>Ouverture des portes : 7 h 30 • Début des épreuves : 9 h 00</b>	<b>Ouverture des portes : 15 h 30 • Début des épreuves : 17 h 00</b>
1 – 100 Papillon filles ( <i>séries</i> )	11 – 100 Papillon filles ( <b>finales B, A</b> )
2 – 100 Papillon garçons ( <i>séries</i> )	12 – 100 Papillon garçons ( <b>finales B, A</b> )
3 – 200 Dos filles ( <i>séries</i> )	13 – 800 NL filles ( <i>série rapide</i> )
4 – 200 Dos garçons ( <i>séries</i> )	14 – 1500 NL garçons ( <i>série rapide</i> )
5 – 100 Brasse filles ( <i>séries</i> )	15 – 200 Dos filles ( <b>finales B, A</b> )
6 – 100 Brasse garçons ( <i>séries</i> )	16 – 200 Dos garçons ( <b>finales B, A</b> )
7 – 50 NL filles ( <i>séries</i> )	17 – 100 Brasse filles ( <b>finales B, A</b> )
8 – 50 NL garçons ( <i>séries</i> )	18 – 100 Brasse garçons ( <b>finales B, A</b> )
9 – 800 NL filles ( <i>séries lentes</i> )	19 – 50 NL filles ( <b>finales B, A</b> )
10 – 1500 NL garçons ( <i>séries lentes</i> )	20 – 50 NL garçons ( <b>finales B, A</b> )

### Samedi 17 décembre 2011

3 <sup>e</sup> réunion	4 <sup>e</sup> réunion
<b>Ouverture des portes : 7 h 30 • Début des épreuves : 9 h 00</b>	<b>Ouverture des portes : 15 h 30 • Début des épreuves : 17 h 00</b>
21 – 1500 NL filles ( <i>séries lentes</i> )	33 – 1500 NL filles ( <i>série rapide</i> )
22 – 800 NL garçons ( <i>séries lentes</i> )	34 – 800 NL garçons ( <i>série rapide</i> )
23 – 100 Dos filles ( <i>séries</i> )	35 – 100 Dos filles ( <b>finales B, A</b> )
24 – 100 Dos garçons ( <i>séries</i> )	36 – 100 Dos garçons ( <b>finales B, A</b> )
25 – 200 Brasse filles ( <i>séries</i> )	37 – 200 Brasse filles ( <b>finales B, A</b> )
26 – 200 Brasse garçons ( <i>séries</i> )	38 – 200 Brasse garçons ( <b>finales B, A</b> )
27 – 50 Papillon filles ( <i>séries</i> )	39 – 50 Papillon filles ( <b>finales B, A</b> )
28 – 50 Papillon garçons ( <i>séries</i> )	40 – 50 Papillon garçons ( <b>finales B, A</b> )
29 – 200 NL filles ( <i>séries</i> )	41 – 200 NL filles ( <b>finales B, A</b> )
30 – 200 NL garçons ( <i>séries</i> )	42 – 200 NL garçons ( <b>finales B, A</b> )
31 – 400 4 N filles ( <i>séries</i> )	43 – 400 4 N filles ( <b>finales B, A</b> )
32 – 400 4 N garçons ( <i>séries</i> )	44 – 400 4 N garçons ( <b>finales B, A</b> )

# NATATION COURSE

---

Dimanche 18 décembre 2011

5<sup>e</sup> réunion

Ouverture des portes : 7 h 30 • Début des épreuves : 9 h 00

- 45 – 400 NL filles (*séries*)
- 46 – 400 NL garçons (*séries*)
- 47 – 200 Papillon filles (*séries*)
- 48 – 200 Papillon garçons (*séries*)
- 49 – 50 Dos filles (*séries*)
- 50 – 50 Dos garçons (*séries*)
- 51 – 50 Brasse filles (*séries*)
- 52 – 50 Brasse garçons (*séries*)
- 53 – 200 4 N filles (*séries*)
- 54 – 200 4 N garçons (*séries*)
- 55 – 100 NL filles (*séries*)
- 56 – 100 NL garçons (*séries*)

6<sup>e</sup> réunion

Ouverture des portes : 14 h 30 • Début des épreuves : 16 h 00

- 57 – 400 NL filles (**finales B, A**)
- 58 – 400 NL garçons (**finales B, A**)
- 59 – 200 Papillon filles (**finales B, A**)
- 60 – 200 Papillon garçons (**finales B, A**)
- 61 – 50 Dos filles (**finales B, A**)
- 62 – 50 Dos garçons (**finales B, A**)
- 63 – 50 Brasse filles (**finales B, A**)
- 64 – 50 Brasse garçons (**finales B, A**)
- 65 – 200 4 N filles (**finales B, A**)
- 66 – 200 4 N garçons (**finales B, A**)
- 67 – 100 NL filles (**finales B, A**)
- 68 – 100 NL garçons (**finales B, A**)

# NATATION COURSE

<ul style="list-style-type: none"><li>■ Du jeudi 29 mars au dimanche 1<sup>er</sup> avril 2012</li><li>■ 6 réunions</li></ul>	<b>IV<sup>es</sup> Championnats de France jeunes en bassin de 50 m</b>	<ul style="list-style-type: none"><li>■ Lieu : Saint-Raphaël (Var)</li><li>■ Bassin : 50 m</li><li>■ <i>Compétition de référence nationale</i></li></ul>
---	--	--

## Conditions d'accès

- |  |   |
|--|---|
| <ul style="list-style-type: none"><li>■ Catégories d'âge : 14 ans, 15 ans, 16 ans, 17 ans, 18 ans, 19 ans, 20 ans filles et garçons (1998, 1997, 1996, 1995, 1994, 1993, 1992)</li><li>■ Filles 13 ans, nées en 1999 (sur proposition DTN)</li></ul> | <ul style="list-style-type: none"><li>■ Nageurs de la série Élite et des collectifs internationaux 2010-2011 des années d'âge concernées + nageurs qualifiés à partir des grilles par catégories</li><li>■ Période de qualification : du 1<sup>er</sup> janvier au 18 mars 2012</li></ul> |
|--|---|

## Engagements

- Propositions extraNat : du 05/03/2012 au 19/03/2012
- Liste de départ : 20/03/2012
- Réunion technique : 28/03/2012

## Résultats

- Envoi serveur : J (dernier jour de compétition)
- Publication web : J + 1
- Réclamations : J + 8 [reclamation.natcourse@ffnatation.fr](mailto:reclamation.natcourse@ffnatation.fr)

## Préambule

Principale innovation du premier exercice sportif de l'olympiade Londres 2009-2012 liée à la suppression des championnats de France juniors, les championnats de France jeunes s'inscrivent avant tout dans une logique de sélection aux compétitions internationales de catégories d'âges. Ils sont également l'expression de l'accès au haut-niveau français et de la préparation de la « relève internationale ».

Les championnats de France jeunes sont réservés aux nageuses et nageurs de 14 à 20 ans, à savoir les minimes, les cadets et les juniors.

## Détail des épreuves

- Nage libre : 50 m, 100 m, 200 m, 400 m, 800 m (filles et garçons), 1500 m (filles et garçons).
- Dos : 50 m, 100 m, 200 m.
- Brasse : 50 m, 100 m, 200 m.
- Papillon : 50 m, 100 m, 200 m.
- 4 nages : 200 m, 400 m.
- Finales A, B et C, pour les 50 m, 100 m, 200 m et 400 m, quel que soit le nombre de nageurs ayant participé aux séries.
- Pour les 800 m et 1500 m nage libre, séries lentes le matin et la série rapide l'après-midi.
- Relais : 4 x 100 m nage libre, 4 x 200 m nage libre, 4 x 100 m 4 nages, (classement au temps).

## Mode de qualification

### Dispositions pour les nageurs licenciés à la FFN sélectionnables

#### ■ Épreuves individuelles

Sont autorisés à participer :

- Les nageurs de la série Élite, des collectifs internationaux des années d'âge concernées et identifiés à l'issue de la saison 2010-2011.

Ceux-ci ne sont pas limités en nombre d'épreuves complémentaires dans la mesure où ils ont réalisé une performance dans l'épreuve souhaitée apparaissant dans la base fédérale de la saison en cours ou de la saison précédente.

En cas d'absence de performance dans la base, ils seront engagés au temps symbolique (59:59.99).

- Les nageurs, ayant réalisé au cours de la période de qualification (janvier à mars) de la saison 2011-2012, une performance correspondant à la grille « 14-17 ans » ou « 18-20 ans » de leur année d'âge, ne peuvent participer qu'aux seules épreuves pour lesquelles ils se sont qualifiés. Ils ne sont pas limités en nombre d'épreuves. Les nageurs s'engagent avec la meilleure performance dans ladite épreuve contenue dans la base fédérale et proposée sur l'espace extraNat.
- Les nageurs appartenant à une fédération nationale affiliée à la FINA devront justifier d'une autorisation de leur fédération de tutelle (sauf accord avec les fédérations). Ils ne pourront s'engager aux championnats de France Jeunes que sous réserve d'avoir réalisé, dans la saison en cours, des performances équivalentes à celles du collectif international CEJ, sauf accord entre fédérations.

#### ■ Épreuves de relais

- Deux nageuses et/ou deux nageurs qualifiés à titre individuel pour un club donnent le droit d'engager dans le même sexe, un relais filles et/ou un relais garçons par épreuve (de relais).
- Six nageuses et/ou six nageurs qualifiés à titre individuel pour un club donnent le droit d'engager dans le même sexe, deux relais filles et/ou un relais garçons par épreuve (de relais).
- Il ne peut y avoir plus de deux relais par club engagés.

## Dispositions pour les nageurs licenciés à la FFN non sélectionnables

Les nageurs de nationalité sportive étrangère (non sélectionnables), licenciés dans les clubs français ou appartenant à une sélection étrangère, sont limités à un seul par finale ou dans la série rapide en cas de classement au temps.

S'agissant d'une compétition « open » sélective pour les équipes de France, la règle interdit la participation des nageurs non sélectionnables aux finales des épreuves de 100 m et 200 m nage libre féminin et masculin en raison des qualifications des nageurs français pour les épreuves de relais en sélection nationale.

## Dispositions pour les nageurs non licenciés à la FFN

Les nageurs appartenant à une fédération nationale affiliée à la FINA devront justifier d'une autorisation de leur fédération de tutelle (sauf accord avec les fédérations). Ils ne pourront s'engager aux championnats de France Jeunes que sous réserve d'avoir réalisé, dans la saison en cours, des performances équivalentes à celles du collectif international CEJ, sauf accord entre fédérations.

## Dispositions particulières pour les nageurs d'eau libre

Les trois premiers juniors des championnats de France eau libre 2010-2011 (championnats de France 5 km, 10 km, 25 km et le championnat 5 km indoor), peuvent demander à participer aux 800 m nage libre et 1500 m nage libre à condition d'avoir réalisé lors d'un meeting qualificatif (période de janvier à mars) une performance de série interrégionale au minimum.

Pour les nageurs qui n'appartiennent pas à la série Élite, la demande d'engagement devra être envoyée à : natation@ffnatation.fr, un mois avant la compétition.

## Procédures d'engagements

Les engagements doivent s'effectuer via l'interface extraNat.

Les droits d'engagements : se reporter à la rubrique spécifique des Règlements financiers pour la natation course inclus dans ce document.

## Classement national des clubs « Trophée Élite des clubs »

À l'issue des épreuves individuelles, un classement des clubs intitulé Trophée Élite est établi à l'addition des points obtenus par les vingt premiers nageurs de chaque course selon le barème indiqué.

Pour établir cette hiérarchie, sont pris en compte, dans l'ordre, au sein du déroulement d'une même épreuve : les finales, puis les demi-finales et les séries. Sont exclus les invités des sélections étrangères, les barrages et les hors concours.

En cas de disqualification en demi-finales ou en finales, le ou les nageurs se verront attribuer les points correspondants au dernier rang de la demi-finale ou de la finale.

**Le barème du classement du Trophée Élite :** 1<sup>er</sup> : 42 points ; 2<sup>e</sup> : 40 pts ; 3<sup>e</sup> : 39 pts ; 4<sup>e</sup> : 38 pts ; 5<sup>e</sup> : 37 pts ; 6<sup>e</sup> : 36 pts ; 7<sup>e</sup> : 35 pts ; 8<sup>e</sup> : 34 pts ; 9<sup>e</sup> : 33 pts ; 10<sup>e</sup> : 32 pts ; 11<sup>e</sup> : 30 pts ; 12<sup>e</sup> : 29 pts ; 13<sup>e</sup> : 28 pts ; 14<sup>e</sup> : 27 pts ; 15<sup>e</sup> : 26 pts ; 16<sup>e</sup> : 25 pts ; 17<sup>e</sup> : 24 pts ; 18<sup>e</sup> : 23 pts ; 19<sup>e</sup> : 22 pts ; 20<sup>e</sup> : 21 pts.

## Récompenses

Il sera décerné un titre de « champion de France jeune » au vainqueur français de chaque épreuve. Chaque course fait l'objet d'un podium toutes années d'âge confondues. Une médaille offerte par la FFN récompensera les trois premiers Français de chaque finale A, y compris les relais. Les nageurs étrangers licenciés dans un club français figurent en double au titre open sur le podium des épreuves individuelles et reçoivent une médaille spécifique à l'événement.

En ce qui concerne les relais, seules les équipes composées de quatre nageurs sélectionnables en équipes de France peuvent prétendre au podium.

Le comité d'organisation, dans la mesure de ses moyens, pensera à des récompenses complémentaires pour doter chaque podium.

## Programme et horaires

### Jeudi 29 mars 2012

#### 1<sup>re</sup> réunion

Ouverture des portes : 7 h 30 • Début des épreuves : 9 h 00

- 1 – 200 NL filles (*séries*)
- 2 – 200 NL garçons (*séries*)
- 2 – 200 Brasse filles (*séries*)
- 6 – 200 Brasse garçons (*séries*)
- 3 – 50 Papillon filles (*séries*)
- 4 – 50 Papillon garçons (*séries*)
- 7 – 800 NL filles (*séries lentes*)
- 8 – 1500 NL garçons (*séries lentes*)

#### 2<sup>e</sup> réunion

Ouverture des portes : 15 h 30 • Début des épreuves : 17 h 00

- 9 – 200 NL filles (**finale C, B, A**)
- 10 – 200 NL garçons (**finale C, B, A**)
- 15 – 200 Brasse filles (**finale C, B, A**)
- 16 – 200 Brasse garçons (**finale C, B, A**)
- 11 – 50 Papillon filles (**finale C, B, A**)
- 12 – 50 Papillon garçons (**finale C, B, A**)
- 13 – 800 NL filles (*série rapide*)
- 14 – 1500 NL garçons (*série rapide*)
- 17 – 4 x 100 NL filles (**class. au temps**)
- 18 – 4 x 100 NL garçons (**class. au temps**)

# NATATION COURSE

---

---

## Vendredi 30 mars 2012

### 3<sup>e</sup> réunion

Ouverture des portes : 7 h 30 • Début des épreuves : 9 h 00

- 19 – 200 Dos filles (*séries*)
- 20 – 200 Dos garçons (*séries*)
- 21 – 50 NL filles (*séries*)
- 22 – 50 NL garçons (*séries*)
- 23 – 50 Brasse filles (*séries*)
- 24 – 50 Brasse garçons (*séries*)
- 25 – 100 Papillon filles (*séries*)
- 26 – 100 Papillon garçons (*séries*)
- 27 – 400 4 N filles (*séries*)
- 28 – 400 4 N garçons (*séries*)

### 4<sup>e</sup> réunion

Ouverture des portes : 15 h 30 • Début des épreuves : 17 h 00

- 29 – 200 Dos filles (**finale C, B, A**)
- 30 – 200 Dos garçons (**finale C, B, A**)
- 31 – 50 NL filles (**finale C, B, A**)
- 32 – 50 NL garçons (**finale C, B, A**)
- 33 – 50 Brasse filles (**finale C, B, A**)
- 34 – 50 Brasse garçons (**finale C, B, A**)
- 35 – 100 Papillon filles (**finale C, B, A**)
- 36 – 100 Papillon garçons (**finale C, B, A**)
- 37 – 400 4 N filles (**finale C, B, A**)
- 38 – 400 4 N garçons (**finale C, B, A**)
- 39 – 4 x 200 NL filles (**class. au temps**)
- 40 – 4 x 200 NL garçons (**class. au temps**)

---

---

## Samedi 31 mars 2012

### 5<sup>e</sup> réunion

Ouverture des portes : 7 h 30 • Début des épreuves : 9 h 00

- 41 – 100 NL filles (*séries*)
- 42 – 100 NL garçons (*séries*)
- 43 – 200 Papillon filles (*séries*)
- 44 – 200 Papillon garçons (*séries*)
- 45 – 50 Dos filles (*séries*)
- 46 – 50 Dos garçons (*séries*)
- 47 – 1500 NL filles (*séries lentes*)
- 48 – 800 NL garçons (*séries lentes*)

### 6<sup>e</sup> réunion

Ouverture des portes : 15 h 30 • Début des épreuves : 17 h 00

- 49 – 100 NL filles (**finale C, B, A**)
- 50 – 100 NL garçons (**finale C, B, A**)
- 51 – 200 Papillon filles (**finale C, B, A**)
- 52 – 200 Papillon garçons (**finale C, B, A**)
- 53 – 50 Dos filles (**finale C, B, A**)
- 54 – 50 Dos garçons (**finale C, B, A**)
- 55 – 1500 NL filles (*série rapide*)
- 56 – 800 NL garçons (*série rapide*)
- 57 – 4 x 100 4 N filles (**class. au temps**)
- 58 – 4 x 100 4 N garçons (**class. au temps**)

---

---

## Dimanche 1<sup>er</sup> avril 2012

### 7<sup>e</sup> réunion

Ouverture des portes : 7 h 30 • Début des épreuves : 9 h 00

- 59 – 400 NL filles (*séries*)
- 60 – 400 NL garçons (*séries*)
- 61 – 100 Dos filles (*séries*)
- 62 – 100 Dos garçons (*séries*)
- 63 – 100 Brasse filles (*séries*)
- 64 – 100 Brasse garçons (*séries*)
- 65 – 200 4 N filles (*séries*)
- 66 – 200 4 N garçons (*séries*)

### 8<sup>e</sup> réunion

Ouverture des portes : 14 h 30 • Début des épreuves : 16 h 00

- 67 – 400 NL filles (**finale C, B, A**)
- 68 – 400 NL garçons (**finale C, B, A**)
- 69 – 100 Dos filles (**finale C, B, A**)
- 70 – 100 Dos garçons (**finale C, B, A**)
- 71 – 100 Brasse filles (**finale C, B, A**)
- 72 – 100 Brasse garçons (**finale C, B, A**)
- 73 – 200 4 N filles (**finale C, B, A**)
- 74 – 200 4 N garçons (**finale C, B, A**)

## Programme national « multicatégories »

### Le concept

À l'inverse des programmes par catégories d'âge, réservés à une même population, le programme national « multicatégories » est un programme de compétitions qui rassemble plusieurs catégories d'âge sur une même compétition.

### Les compétitions concernées

On distingue quatre types de programme de compétitions.

- **Un programme avec une limite d'âge inférieure et couvrant plusieurs catégories d'âge mais sans limite d'âge supérieure.**

C'est le cas, par exemple, d'une compétition réservée aux minimes, aux cadets, aux juniors/seniors et qui se dispute avec des classements distincts par catégories d'âge.

- **Un programme avec une limite d'âge inférieure et avec une limite d'âge supérieure.**

C'est le cas des championnats de France jeunes en bassin de 50 m, une compétition réservée aux 13-20 ans et qui se dispute avec un classement « toutes années d'âge » confondues.

- **Un programme avec une limite d'âge inférieure mais sans limite d'âge supérieure.**

C'est le cas des championnats de France N2, des championnats de France Élite en bassin de 50 m, des championnats de France en bassin de 25 m, du meeting international d'hiver FFN, des meetings qualificatifs de la période de janvier à mars et les championnats régionaux d'été, qui sont des compétitions réservées aux 13 ans et plus et qui se disputent avec un classement « toutes années d'âge » confondues.

- **Un programme sans aucune limite d'âge inférieure ou supérieure.**

C'est le cas des championnats de France interclubs toutes catégories.

### Objectifs prioritaires

#### ■ Pour les nageurs

- Mettre la démarche d'excellence, engagée précédemment, à l'épreuve de la confrontation toutes années d'âge confondues. Poursuivre la personnalisation de l'entraînement et optimisation du plan de carrière en liaison avec l'entraîneur.
- Poursuivre la construction, l'accompagnement du projet de vie du nageur. Organisation méthodique de la vie du nageur afin de concilier son programme universitaire ou professionnel ainsi que son programme sportif.
- Assurer le suivi médical en relation avec la commission médicale du comité régional.
- Accès possible à la fonction d'officiel A.
- Préparation aux diplômes professionnels.
- Accès possible aux diplômes d'entraîneurs.

#### ■ Pour l'organisation

- Offrir des programmes attrayants et valorisants pour tous les niveaux de pratique. Il nous semble important, pour les régions et les départements, de ne pas s'enfermer dans un copier/coller du programme sportif national.
- Affirmer la notion de droits et devoirs du nageur et des organisateurs : respect mutuel. Exemplarité dans l'attitude.
- Proposer des objectifs suffisamment diversifiés pour que chaque nageur puisse trouver celui qui lui convient.

### Finalités

- Continuer la pratique de haut niveau pour les nageurs qui sont déjà concernés.
- Permettre une pratique adaptée dans un contexte convivial à ceux qui ne peuvent pas (ou ne veulent pas) envisager une pratique de haut niveau.
- Orienter les nageurs vers d'autres pratiques de la FFN.

### Constatations

- Cette population représente 139.536 nageurs à partir de 14 ans, soit 48,4 % des licenciés de la FFN pour la saison 2009-2010, une statistique en baisse par rapport à 2008-2009 (140.751 nageurs, 49,15 %).
- 8.082 nageurs appartiennent à une série, soit 5,8 % de cette population, une statistique à la baisse comparativement à la saison 2008-2009 (10.742 nageurs).
- C'est une population inscrite dans un projet de vie au centre de ses volontés de pratique : une partie s'oriente vers le haut niveau tandis qu'une autre s'entretient dans le domaine du loisir.

### Préconisations

- Organisations régionales, interrégionales et nationales de compétitions.
- Mise en place de stages d'entraînement (clubs, départements, régions).
- Pour cette catégorie, il faut prévoir cinq types de programmes : individuels ; par équipes ; formation d'officiels, formation d'éducateurs et formation de dirigeants.

- Pour trois catégories de nageurs :
  - ceux qui poursuivront une pratique de haut niveau ;
  - ceux qui poursuivront une pratique de compétition ;
  - ceux qui adopteront une pratique de bien-être physique, psychique et d'encadrement.

## ■ Menu des compétitions

Il est proposé aux messieurs et aux dames, à partir de 13 ans (nés en 1999), sur un ensemble de compétitions individuelles et par équipes.

### ■ Compétitions individuelles

- Championnats de France en bassin de 25 m (qualification à partir des classements nationaux 2010-2011).
- Championnats de France jeunes en bassin de 25 m (uniquement pour les nageurs âgés de 14 à 18 ans).
- Championnats de France N2.
- Championnats de France Élite (selon appartenance à la série Élite ou par qualification à la place à partir des N2).
- Championnats de France jeunes (uniquement pour les nageurs âgés de 14 à 20 ans).
- Championnats interrégionaux.
- Championnats régionaux d'été.
- Meetings nationaux et régionaux qualificatifs.

### ■ Compétition par équipes

- Championnats de France interclubs « toutes catégories ».



# NATATION COURSE

<ul style="list-style-type: none"><li>■ Du 1<sup>er</sup> janvier 2011 au 1<sup>er</sup> avril 2012</li><li>■ 5 ou 6 réunions</li></ul>	<h2>Meetings nationaux qualitatifs</h2>	<ul style="list-style-type: none"><li>■ Lieu : consulter la rubrique sur le site internet FFN</li><li>■ Bassin : 50 m</li><li>■ <i>Compétitions qualificatives</i></li></ul>
<h3>Conditions d'accès</h3>		
<ul style="list-style-type: none"><li>■ Catégories d'âge : F. et G. 14 ans et plus (1998 et avant)</li></ul>	<ul style="list-style-type: none"><li>■ Nageurs présents dans l'annuaire des nageurs autorisés à participer aux meetings nationaux sur le site internet FFN et nageurs de sélections étrangères</li></ul>	
<h3>Engagements</h3>	<h3>Résultats</h3>	
<ul style="list-style-type: none"><li>■ Propositions extraNat : J - 23 (premier jour de la compétition)</li><li>■ Clôture des engagements : J - 8 jusqu'à J - 2</li></ul>	<ul style="list-style-type: none"><li>■ Envoi serveur : J (dernier jour de compétition)</li><li>■ Publication web : J + 1</li><li>■ Réclamations : J + 8 <a href="mailto:reclamation.natcourse@ffnatation.fr">reclamation.natcourse@ffnatation.fr</a></li></ul>	

## Préambule

Mise en place lors de la première saison de l'olympiade Londres 2009-2012, cette période de qualification arrive dans sa quatrième année sportive d'existence. Selon les vœux émis lors de sa création, elle a permis d'organiser une véritable dynamique de club à la fois dans le choix des compétitions proposées et dans la capacité à faire émerger de nouveaux organisateurs.

Ce nouveau souffle souhaité après l'abandon des circuits par niveau de série doit aboutir, non sans certaines difficultés, à une régulation qui lui est propre. La concurrence entre organisateurs doit permettre d'augmenter la qualité des prestations et des récompenses offertes aux sportifs.

Pour la présente saison, des aménagements sont proposés afin de renforcer la qualité de la confrontation, l'une des principales sources venant alimenter la culture de la gagne.

## Calendrier des dates protégées

Les vendredi 20 et samedi 21 janvier 2012 : les nageurs de la série Élite et des collectifs internationaux ne pourront pas participer à une autre compétition sur le territoire national à cette date. Pour ces nageurs, seules les performances réalisées lors du Meeting international d'hiver FFN seront intégrées dans la base fédérale.

## Mode de qualification

Il existe deux possibilités pour apparaître dans l'annuaire des qualifiés aux meetings nationaux au 1<sup>er</sup> janvier de la saison en cours.

- 1 - Au cours de la saison sportive précédente : avoir réalisé au moins une performance de la grille **numéro 1** par année d'âge en bassin de 50 m.
- 2 - Dans la période allant de septembre à décembre de la saison sportive en cours : avoir réalisé au moins une performance de la grille **numéro 2** tous bassins confondus.

Les nageurs présents dans l'annuaire des qualifiés aux meetings nationaux à compter du 1<sup>er</sup> janvier 2012 pourront s'engager dans les épreuves de leurs choix. Ils ne seront pas limités en nombre d'engagements.

Les nageurs ne peuvent pas se qualifier aux meetings nationaux à partir des meetings régionaux qualificatifs de la période janvier à mars.

Les engagements s'effectueront à partir des performances réalisées en bassin de 50 m jusqu'à N - 2. En cas d'absence de performance en bassin de 50 m ON PEUT S'ENGAGER AVEC DES TEMPS RÉALISÉS EN BASSIN DE 25 m (ces temps seront automatiquement convertis en bassin de 50 m à l'aide de la table de conversion FFN. En cas d'absence totale de performance, le nageur sera engagé avec le temps symbolique de 59:59.99.

### ■ Les nageurs « non sélectionnables »

S'ils sont licenciés FFN, ils devront répondre aux règles communes à tous les nageurs licenciés FFN.

S'ils sont nouvellement licenciés, ils devront faire une demande justifiée au Département Natation Course, exclusivement avant le 1<sup>er</sup> janvier de la saison en cours. Pour cela, ils devront fournir une autorisation de leur fédération de tutelle et une attestation de performance.

Pour les nageurs de sélections étrangères, l'initiative est laissée à l'appréciation de l'organisateur. Toutefois, nous rappelons que ces compétitions conditionnent la participation des nageurs français aux événements nationaux. À ce titre, il est important de réguler les accès aux finales ou le nombre de celles-ci afin de permettre à tous d'accéder au programme national dans les meilleures conditions.

## Qualification

Ces compétitions (elles ne sont pas de référence nationale et ne permettent pas l'accès aux séries) seront qualificatives aux championnats nationaux et interrégionaux suivants :

- Championnats de France N2 ;
- Championnats de France jeunes en bassin de 50 m ;
- Championnats de France cadets ;
- Championnats de France minimes ;
- Championnats interrégionaux.

## Programme et catégories d'âge

**Catégories d'âge :** de la catégorie minimes à la catégorie seniors (pas de benjamins autorisés).

- Programme FINA obligatoire (dont le 800 m nage libre garçons et 1500 m nage libre filles).
- Programme étalé sur cinq ou six réunions.
- Classement au temps pour les 800 m et 1500 m nage libre.
- Séries et finales sur 50 m, 100 m, 200 m et 400 m. L'organisation des finales est laissée à l'initiative de l'organisateur. Toutefois, nous insistons sur l'importance, du point de vue de la formation sportive du nageur, de permettre au plus grand nombre la possibilité d'enchaîner séries/finales et de valoriser une organisation des finales par niveau de pratique plutôt que par catégorie.

## Équipements

Le bassin de 50 m devra comprendre au minimum huit couloirs et être homologué avec un chronométrage automatique (au minimum une plaque).

Dans le cas d'un équipement à dix couloirs, l'organisateur pourra organiser la compétition au format dix couloirs (séries et finales).

Dans le cas d'un bassin homologué avec une plaque, l'organisateur doit prévoir un jeu de plots supplémentaires pour les 50 m ou changer les plaques de côté pour assurer le chronométrage électronique pour toutes les épreuves.

Bassin de récupération sur site : deux couloirs de 15 m et 0,80 m de profondeur (conditions minimales).

Par mesure dérogatoire, il pourra être accordé aux régions organisatrices :

- ne disposant pas d'un bassin de huit lignes, l'autorisation d'organiser un meeting en bassin de six lignes.
- disposant d'un bassin de huit lignes sans bassin de récupération, l'autorisation d'organiser un meeting en aménageant le programme afin d'inclure des périodes de récupération lors des différentes réunions.

Cette ouverture est strictement limitée aux régions organisatrices qui en feraient la demande et pour un seul meeting durant la période qualificative

## Jury

L'organisation du jury est du ressort de l'organisateur, sous couvert du comité régional concerné, selon les règles FFN.

Le ou les juges arbitres devront figurer sur les listes des officiels valides pour la saison en cours.

## Suivi technique

Le suivi technique de la compétition est assuré par le conseiller technique régional ou un délégué désigné par le Comité régional, qui représente la Direction Technique Nationale auprès de l'organisateur.

Une grille d'évaluation détaillée de la compétition sera effectuée sur place par ce représentant et transmise conjointement à la COF (commission des organisations fédérales) et à la DTN à l'issue de la compétition.

## Procédures d'engagements

Ces compétitions seront exclusivement gérées à l'aide du logiciel fédéral extraNat-pocket, avec les mêmes dispositions qu'une organisation nationale.

## Récompenses

Laissée à l'initiative des organisateurs. Toutefois, il est important de noter que les dotations des podiums associées à une bonne qualité d'organisation encouragent la participation des nageurs.

# NATATION COURSE

<ul style="list-style-type: none"><li>■ Du 1<sup>er</sup> janvier 2011 au 1<sup>er</sup> avril 2012</li><li>■ 4 ou 6 réunions</li></ul>	<b>Meetings régionaux qualitatifs</b>	<ul style="list-style-type: none"><li>■ Lieu : consulter le site internet du comité régional concerné</li><li>■ Bassin : 50 m</li><li>■ <i>Compétitions qualificatives</i></li></ul>
<b>Conditions d'accès</b>		
<ul style="list-style-type: none"><li>■ Catégories d'âge : F. et G. 14 ans et plus (1998 et avant)</li></ul>	<ul style="list-style-type: none"><li>■ L'accès à cette compétition est laissé à l'initiative des comités régionaux</li></ul>	
<b>Engagements</b>		<b>Résultats</b>
<ul style="list-style-type: none"><li>■ Propositions extraNat : J - 23 (premier jour de la compétition)</li><li>■ Clôture des engagements : J - 8 jusqu'à J - 2</li></ul>	<ul style="list-style-type: none"><li>■ Envoi serveur : J (dernier jour de compétition)</li><li>■ Publication web : J + 1</li><li>■ Réclamations : J + 8 <a href="mailto:reclamation.natcourse@ffnatation.fr">reclamation.natcourse@ffnatation.fr</a></li></ul>	

## Préambule

Pour cette saison, il est donné la liberté aux régions d'organiser ces compétitions qualificatives en fonction de leur particularité territoriale. Seules quelques règles générales du programme précédent sont maintenues.

## Calendrier des dates protégées

Il est interdit d'organiser dans une même piscine et à la même date deux niveaux de meetings différents.

## Mode de qualification

L'accès à la compétition est laissé à l'initiative des comités régionaux.

Les nageurs autorisés à participer aux meetings nationaux qualitatifs, les nageurs des collectifs internationaux et les nageurs de la série Élite ne sont pas autorisés à participer.

## Qualification

Ces compétitions sont qualificatives aux championnats suivants :

- championnats interrégionaux.
- championnats régionaux (en fonction des critères du comité régional).

Il est impossible de se qualifier au niveau national dans la période de qualification, même à partir des meetings régionaux qualitatifs.

Ces compétitions qualificatives ne sont pas de « référence nationale » (elles ne permettent pas l'accès aux séries).

## Programme et catégories d'âge

Catégories d'âge : de la catégorie minimales à la catégorie seniors (pas de benjamins autorisés).

L'organisation du programme est laissée à l'initiative des comités régionaux. Toutefois, nous insistons sur l'importance, du point de vue de la formation sportive du nageur, de permettre au plus grand nombre, la possibilité d'enchaîner séries/finales et de valoriser une organisation des finales par niveau de pratique plutôt que par catégorie.

## Équipements

Le bassin de 50 m devra et être homologué avec un chronométrage automatique (au minimum une plaque).

Dans le cas d'un équipement à dix couloirs, l'organisateur pourra organiser la compétition au format dix couloirs (séries et finales).

Dans le cas d'un bassin homologué avec une plaque, l'organisateur doit prévoir un jeu de plots supplémentaires pour les 50 m ou changer les plaques de côté pour assurer le chronométrage électronique pour toutes les épreuves.

Bassin de récupération sur site (recommandé) : deux couloirs de 15 m et 0,80 m de profondeur (préconisation).

## Jury

Le jury est constitué par le comité régional organisateur selon les règles FFN. Le ou les juges arbitres devront figurer sur les listes des officiels valides pour la saison en cours.

## Suivi technique

Le suivi technique de la compétition est assuré par un délégué désigné par le comité régional.

## Procédures d'engagements

Ces compétitions seront exclusivement gérées à l'aide du logiciel fédéral extraNat, avec les mêmes dispositions qu'une organisation nationale.

## Récompenses

Laissée à l'initiative des organisateurs. Toutefois, il est important de noter que les dotations des podiums associées à une bonne qualité d'organisation encouragent la participation des nageurs.

# NATATION COURSE

<ul style="list-style-type: none"><li>■ Les samedi 5 et/ou dimanche 6 novembre 2011</li><li>■ 2 réunions</li></ul>	<b>Championnats de France interclubs</b>	<ul style="list-style-type: none"><li>■ Lieu : consulter le site internet de comité régional</li><li>■ Bassin : 25 m</li><li>■ Compétition d'animation</li></ul>
<b>Conditions d'accès</b>		
<ul style="list-style-type: none"><li>■ Toutes catégories d'âges confondues filles et garçons</li></ul>	<ul style="list-style-type: none"><li>■ Compétition par équipes de clubs de dix nageurs</li></ul>	
<b>Engagements</b>	<b>Résultats</b>	
<ul style="list-style-type: none"><li>■ Pour respecter les échéances, consulter régulièrement votre espace extraNat ainsi que les sites internet FFN (national, régional et départemental)</li></ul>	<ul style="list-style-type: none"><li>■ Envoi serveur : J (dernier jour de compétition)</li><li>■ Publication web : J + 1</li><li>■ Réclamations : J + 8 <a href="mailto:reclamation.natcourse@ffnatation.fr">reclamation.natcourse@ffnatation.fr</a></li><li>■ Pour les autres poules :<ul style="list-style-type: none"><li>- Envoi : J à J + 8</li><li>- Publication : J + 1 à J + 9</li><li>- Réclamations : J + 20</li><li>- Validation définitive : J + 60</li></ul></li></ul>	

## Préambule

Objectif, toute la natation française sur le pont ! La performance est cette fois-ci quantitative (plus de 30.000 licenciés mouillent le maillot). Ce qui n'empêche quelques chronos de bonne facture de devenir de nouvelles références nationales surtout dans le créneau des meilleures performances françaises de 12 à 17 ans en bassin de 25 m initiés en 2010, voire plus. Enfin, c'est aussi une occasion unique pour les « petits » de côtoyer les plus grands.

## Équipements

Bassin de 25 m homologué. Chronométrage automatique obligatoire pour la meilleure poule régionale. À titre exceptionnel et sous réserve d'un accord préalable de la commission sportive de natation course de la Fédération Française de Natation, l'utilisation du chronométrage semi-automatique peut être exceptionnellement autorisée à condition de disposer de trois chronomètres (bouton presseur) par ligne.

## Détail des épreuves

- Nage libre : 50 m, 100 m, 200 m, 400 m, 800 m nage libre (dames) et 1500 m nage libre (messieurs).
- Dos : 100 m, 200 m.
- Brasse : 100 m, 200 m.
- Papillon : 100 m, 200 m.
- 4 nages : 200 m, 400 m.
- Relais : 4 x 100 m 4 nages, 10 x 100 m nage libre.

Toutes les épreuves sont disputées selon la formule classement au temps.

**NB** - S'agissant d'une compétition par équipes, la règle des deux départs s'applique, conformément aux dispositions particulières de la FFN pour l'application des règlements techniques de la FINA.

## Jury

Le juge-arbitre affecté à la meilleure poule régionale sera désigné par l'interrégion. Le ou les juges arbitres devront figurer sur les listes des officiels valides pour la saison en cours.

## Dispositions particulières

L'organisation de cette compétition se déroulera à l'échelon régional avec un classement national.

Le comité régional fixe :

- le nombre d'équipes en finales régionales en conservant l'exigence que la meilleure équipe de chaque club doit participer à la meilleure poule régionale ;
- l'organisation des poules géographiques et/ou par niveau est laissée à l'initiative des régions selon les cotations des équipes, la saison précédente. Les meilleures équipes régionales doivent, à raison de deux équipes maximum par club, participer à la meilleure poule régionale.

Pour être classé, un club doit obligatoirement disputer la compétition dans sa région.

De plus, chaque équipe sera composée de dix nageurs et toutes les épreuves inscrites au programme doivent être nagées. Les équipes qui ne respectent pas ces deux critères ne peuvent pas être classées. Toutes les équipes présentées par un club doivent respecter cette règle.

En cas de blessure d'un membre de l'équipe, et jusqu'à un quart d'heure précédent le départ du 10 x 100 m nage libre, il peut être fait appel à un remplaçant. Il ne peut plus y avoir de modification dans les engagements individuels après les relais 10 x 100 m nage libre.

**Précision** : la notion « d'épreuve nagée » signifie que le nageur a effectué son parcours dans le respect des caractéristiques de l'épreuve (style et distance) du départ à l'arrivée.

## ■ Illustrations

1. Un nageur respecte la distance mais pas le style (exemple : 200 m nage libre au lieu de 200 m papillon) : l'épreuve n'a pas été nagée.
2. Si un nageur abandonne, quelle que soit la raison : l'épreuve n'a pas été nagée.
3. Sous réserve qu'il l'ait terminée, l'épreuve est considérée comme nagée même si le nageur est disqualifié pour une faute technique (nage ou virage).
4. Un nageur est forfait, y compris pour cause de blessure justifiée par un certificat médical : l'épreuve n'a pas été nagée.
5. Deuxième faux départ (cas n° 1) - Le nageur tombe dans l'eau alors que le signal de départ n'a pas été donné. Le nageur fautif est disqualifié et pour lui l'épreuve n'a pas été nagée.
6. Deuxième faux départ (cas n° 2) - Le nageur fautif est disqualifié à l'issue de la course après avoir parcouru la totalité de la distance et respecté le style de nage : l'épreuve a été nagée.
7. Deuxième faux départ (cas n° 3) - Alors que le signal de départ a été donné, un nageur s'arrête et ne termine pas la course considérant qu'il a fait un faux départ et qu'il sera disqualifié à l'arrivée. Cela équivaut à un abandon : l'épreuve n'a pas été nagée.

**Rappel** : le juge arbitre est responsable de la validation des résultats, comprenant notamment le respect des codes informatiques (disqualifications, abandon, forfait...).

## ■ Mode de participation

Chaque équipe sera composée de dix nageurs (trois nageurs, au maximum, pouvant participer à deux épreuves individuelles seulement). Lorsque les titulaires du relais 10 x 100 m nage libre ont nagé, aucun remplaçant ne peut se substituer dans les autres courses.

Pour les différentes poules régionales, une ou plusieurs équipes supplémentaires peuvent être engagées, à la condition que la ou les équipes précédentes soient complètes.

En cas de forfait d'un ou plusieurs clubs, dans la meilleure poule, les clubs (dans l'ordre du classement) du niveau inférieur sont qualifiés.

Tout nageur transféré ou nouvellement licencié de niveau de la série Élite, quel que soit son statut ou sa nationalité, non répertorié sur les grilles de séries, ne peut participer aux interclubs que s'il s'est fait connaître auprès de la commission des séries et du cadre technique référent de la région d'origine de la demande afin d'obtenir son intégration à la date du 31 octobre de la saison en cours dans les grilles de séries de la FFN.

Pour les championnats interclubs départementaux, régionaux et nationaux, chaque équipe masculine ou féminine de club ne pourra pas avoir dans sa composition plus de deux nageurs transférés ou nouveaux licenciés, quelle que soit leur nationalité, inscrits sur les listes de haut niveau ou ayant réalisé la saison précédente une performance correspondant aux grilles des collectifs internationaux Olympique, Mondial et Européen ou de série nationale seniors (SN), en vigueur dans les règlements sportifs.

## ■ Procédures d'engagements

Les engagements doivent s'effectuer via l'interface extraNat. Les dispositions financières (droits d'engagements, modalités concernant les forfaits...) et les récompenses sont laissées à l'initiative des régions.

## ■ Classements des équipes

Chaque équipe sera composée de dix nageurs et toutes les épreuves inscrites au programme doivent être nagées. Seules les équipes qui ne respectent pas ces deux critères ne peuvent pas être classées. La disqualification d'une équipe n'entraîne pas celle des autres équipes du même club. Les performances des membres non disqualifiés de l'équipe seront valides et enregistrées.

Le classement des équipes de club s'effectue à la table de cotation fédérale.

En cas d'égalité au total des points, lors des classements des interclubs toutes catégories, l'addition des temps des relais (10 x 100 m nage libre et 4 x 100 m 4 nages) servira à départager les équipes.

À l'issue des interclubs, les régions fourniront le classement des équipes dames d'une part et messieurs d'autre part. Les clubs ayant plusieurs équipes classées verront celles-ci numérotées dans l'ordre des points obtenus.

Un classement général par niveau (une seule équipe par club et par niveau) sera effectué par la FFN et tiendra compte des résultats obtenus par l'ensemble des équipes interclubs au sein de chacun des comités régionaux responsables de l'organisation des poules régionales au sein de sa région.

Ce classement permettra d'attribuer à l'issue des championnats régionaux interclubs un rang national à chaque équipe.

### ■ La Nationale 1 prendra en compte :

- les vingt premières équipes dames et les vingt premières équipes messieurs ayant totalisé le plus grand nombre de points seront classées de Série Nationale 1A interclubs ;
- les vingt équipes suivantes en dames et les vingt équipes suivantes en messieurs seront classées de Série Nationale 1B interclubs.

### ■ La Nationale 2 (par interrégion) prendra en compte :

- les trente-deux équipes suivantes en dames et les trente-deux équipes suivantes en messieurs par interrégion seront classées de Série Nationale 2 interclubs.

### ■ La Nationale 3 (par région) prendra en compte :

- toutes les équipes suivantes ;
- les régions peuvent, selon le même principe, établir un niveau Nationale 4 départemental.

Il sera également édité un classement général aux points regroupant toutes les équipes ayant participé.

## Classement national des clubs « Classement des compétitions par équipe »

Le premier club au classement cumulé de points par équipe totalise 2.000 points.

### ■ Le principe de base

Afin d'inciter les clubs à prendre part aux trois interclubs institutionnels (benjamins, minimes et toutes catégories), les points obtenus à partir du classement national de chacun de ces championnats ne pourront être cumulés pour émarger au classement global que dans la mesure où ils auront participé à chacune de ces compétitions selon l'ordre croissant : benjamins, minimes et toutes catégories. En l'absence de la présence d'au moins une équipe aux interclubs benjamins, aucune équipe de niveau supérieur ne sera prise en compte.

Pour chacun des niveaux, on additionne les points obtenus par l'ensemble des équipes d'un club et ce, quels que soient le sexe et le territoire géographique (région, département). Les points obtenus par chacune des équipes doivent répondre aux règles spécifiques de chacun des interclubs.

Une équipe déclassée qui ne marque pas de point permettra tout de même à prétendre à entrer dans le calcul du classement des clubs, elle fait obligatoirement partie d'un niveau de référence énoncé ci-dessus.

### ■ Modalités d'application

**Pour cumuler la totalité des points sur les trois niveaux, il est impératif d'avoir une équipe filles ou/et garçons dans chaque niveau et dans le sens croissant : 1. benjamins, 2. minimes, 3. toutes catégories.**

Exemples :

- J'ai une équipe benjamins (filles ou/et garçons), je marque les points relatifs à ce niveau.
- J'ai une équipe benjamins (filles ou/et garçons), et une équipe en toutes catégories (filles ou/et garçons), je marque uniquement les points en benjamins, car le niveau intermédiaire (minimes) n'est pas présent.
- J'ai une équipe benjamins (filles ou/et garçons) et une équipe minimes (filles ou/et garçons), et pas d'équipe en toutes catégories, je peux cumuler les points des deux premiers niveaux présents.
- J'ai une équipe minimes (filles ou/et garçons), et une équipes en toutes catégories, je ne marque aucun point, car le premier niveau (benjamin) n'est pas présent.
- J'ai une équipe toutes catégories (filles ou/et garçons) aucune autre équipe dans les niveaux précédents, je ne marque aucun point.
- J'ai une équipe filles ou/et garçons dans chacun des trois niveaux, je cumule les points dans les trois niveaux.
- J'ai une équipe benjamins filles ou/et garçons déclassée, qui figure dans un des cas énoncés, je marque les points du niveau où une ou des équipe(s) sera(ont) classée(s).

### ■ Mode de calcul

- 2.000 points au 1<sup>er</sup> et 1 point au dernier (1.500<sup>e</sup>).
- Du 1<sup>er</sup> au 11<sup>e</sup> - 10 points de moins par place.
- Du 12<sup>e</sup> au 51<sup>e</sup> - 4 points de moins par place.
- Du 52<sup>e</sup> au 101<sup>e</sup> - 3 points de moins par place.
- Du 102<sup>e</sup> au 291<sup>e</sup> - 2 points de moins par place.
- Du 292<sup>e</sup> au 1.500<sup>e</sup> - 1 point de moins par place.

Le calcul des points s'effectue informatiquement au niveau national. Pour résumer, si le club est présent dans les trois niveaux, il peut marquer jusqu'à 6.000 points, soit 3 x 2.000 points.

**NB** - À compter de la saison sportive 2012-2013, les nageurs (ses) nés (es) en 2004 et après auront l'obligation d'être titulaires de l'ensemble du dispositif ENF (sauv'nage, pass'sports de l'eau et le pass'compétition) pour intégrer les différentes compétitions. Le contrôle sera effectué lors des propositions d'engagement sur l'espace extraNat.

## Programme

1 <sup>re</sup> réunion*	2 <sup>e</sup> réunion*
1 – 10 x 100 NL dames	16 – 400 NL messieurs
2 – 10 x 100 NL messieurs	17 – 100 Dos dames
3 – 400 NL dames	18 – 200 Dos messieurs
4 – 100 Dos messieurs	19 – 800 NL dames
5 – 200 Dos dames	20 – 50 NL messieurs
6 – 1500 NL messieurs	21 – 100 Brasse dames
7 – 50 NL dames	22 – 200 Brasse messieurs
8 – 100 Brasse messieurs	23 – 100 NL dames
9 – 200 Brasse dames	24 – 200 NL messieurs
10 – 100 NL messieurs	25 – 100 Papillon dames
11 – 200 NL dames	26 – 200 Papillon messieurs
12 – 100 Papillon messieurs	27 – 200 4 N dames
13 – 200 Papillon dames	28 – 400 4 N messieurs
14 – 200 4 N messieurs	Pause 15'
15 – 400 4 N dames	29 – 4 x 100 4 N dames
	30 – 4 x 100 4 N messieurs

\*Horaires à la discrétion de chaque organisateur en sachant que l'ouverture des portes intervient au minimum 1 h 30 avant chaque début de réunion.

# NATATION COURSE

<ul style="list-style-type: none"><li>■ Du vendredi 2 au dimanche 4 décembre 2011</li><li>■ 6 réunions</li></ul>	<b>VIII<sup>es</sup> Championnats de France en bassin de 25 m</b>	<ul style="list-style-type: none"><li>■ Lieu : Angers (Maine-et-Loire)</li><li>■ Bassin : 25 m</li><li>■ <i>Compétition d'animation</i></li></ul>
<b>Conditions d'accès</b>		
<ul style="list-style-type: none"><li>■ Catégories d'âge : F. et G. 13 ans et plus (1999 et avant)</li></ul>	<ul style="list-style-type: none"><li>■ Nageurs qualifiés à partir du classement national par épreuve en bassin de 50 m à l'issue de la saison sportive 2010-2011</li></ul>	
<b>Engagements</b>		<b>Résultats</b>
<ul style="list-style-type: none"><li>■ Propositions extraNat : du 09/11/2011 au 23/11/2011</li><li>■ Liste de départ : 24/11/2011</li><li>■ Réunion technique : 01/12/2011 - 18 h 30</li></ul>	<ul style="list-style-type: none"><li>■ Envoi serveur : J (dernier jour de compétition)</li><li>■ Publication web : J + 1</li><li>■ Réclamations : J + 8 <a href="mailto:reclamation.natcourse@ffnatation.fr">reclamation.natcourse@ffnatation.fr</a></li></ul>	

## Préambule

De nouveau inscrit au calendrier fédéral à la fin de l'année civile 2004, lors de la première saison de l'olympiade Pékin (2005-2008) puis confirmer pour l'ensemble des saisons de l'olympiade Londres (2009-2012), les championnats de France en bassin de 25 m ont réconcilié notre Élite nationale avec le petit bassin, un équipement privilégié pour l'entraînement du premier trimestre. Cette redécouverte a été possible grâce à l'allègement du calendrier hivernal du poids des « interclubs » sur un seul et unique week-end au lieu de deux précédemment, voire trois. Pour le millésime 2012, le choix de la date s'est porté sur le premier week-end du mois de décembre, une semaine avant les championnats d'Europe en bassin de 25 m.

## Détail des épreuves

- Nage libre : 50 m, 100 m, 200 m, 400 m, 800 m (dames et messieurs), 1500 m (dames et messieurs).
- Dos : 50 m, 100 m, 200 m.
- Brasse : 50 m, 100 m, 200 m.
- Papillon : 50 m, 100 m, 200 m.
- 4 nages : 100 m, 200 m, 400 m.
- Séries et finales A et B, sur 50 m, 100 m, 200 m. Organisation de finales A et B quel que soit le nombre de nageurs ayant participé aux séries.
- Pour les 400 m, 800 m, 1500 m nage libre et le 400 m 4 nages : classement au temps avec la meilleure série disputée l'après-midi.
- Relais : 4 x 50 m nage libre et 4 x 50 m 4 nages (classement au temps).

## Mode de qualification

### Dispositions pour les nageurs licenciés à la FFN

#### ■ Épreuves individuelles

La qualification dans chaque épreuve s'effectue exclusivement à partir des classements nationaux en bassin de 50 m, établis à l'issue de la saison sportive 2010-2011.

La liste des nageurs qualifiés dans chaque épreuve paraîtra un mois avant la compétition sur le site internet FFN.

Pour être qualifié dans une épreuve, il faudra figurer dans les :

- 48 premiers nageurs licenciés FFN, pour le 50 m nage libre ;
- 72 premiers nageurs licenciés FFN, pour le 100 m nage libre ;
- 64 premiers nageurs licenciés FFN, pour le 200 m nage libre ;
- 48 premiers nageurs licenciés FFN, pour le 400 m nage libre ;
- 40 premiers nageurs licenciés FFN, pour les 800 m dames et 1500 m nage libre messieurs ;
- 24 premiers nageurs licenciés FFN, pour les 800 m messieurs et 1500 m nage libre dames ;
- 32 premiers nageurs licenciés FFN, pour les 50 m dos, brasse et papillon ;
- 64 premiers nageurs licenciés FFN, pour les 100 m dos, brasse et papillon ;
- 56 premiers nageurs licenciés FFN, pour les 200 m dos, brasse, papillon et 4 nages ;
- 48 premiers nageurs licenciés FFN, pour le 400 m 4 nages.

Pour le 100 m 4 nages, la qualification s'effectue à partir du classement national du 200 m 4 nages en bassin de 50 m de la saison précédente (même nombre de qualifiés que les 100 m de spécialités, soit les 64 premiers licenciés FFN).

Concernant les temps d'engagements, seules seront prises en compte les performances officielles (bassin de 50 m) figurant dans les classements nationaux 2010-2011.

**NB** - Les nageurs ne peuvent s'engager que sur les seules épreuves pour lesquelles ils ont obtenu une qualification. Ils ne sont pas limités en nombre d'engagements.

## ■ Épreuves de relais

- Deux nageuses et/ou deux nageurs qualifiés à titre individuel pour un club donnent le droit d'engager dans le même sexe, un relais filles et/ou un relais garçons par épreuve (de relais).
- Six nageuses et/ou six nageurs qualifiés à titre individuel pour un club donnent le droit d'engager dans le même sexe, deux relais filles et/ou un relais garçons par épreuve (de relais).
- Il ne peut y avoir plus de deux relais par club engagés.

### Dispositions pour les nageurs non licenciés à la FFN

Pour les nageurs appartenant à une fédération nationale affiliée à la FINA, ils devront justifier d'une autorisation de leur fédération de tutelle.

Ils ne pourront s'engager aux championnats de France 25 m que sous réserve d'avoir réalisé, dans la saison en cours, des performances équivalentes à celles du collectif international « Européen », sauf accord entre les fédérations.

Les nageurs de nationalité sportive étrangère (non sélectionnables), licenciés dans les clubs français ou appartenant à une sélection étrangère, sont limités à un seul par finale ou dans la série rapide en cas de classement au temps.

## ■ Procédures d'engagements

- La liste nominative des qualifiés paraîtra sur le site internet FFN en début de saison sportive.
- Les engagements doivent s'effectuer via l'interface extraNat.
- Les droits d'engagements : se reporter à la rubrique spécifique des Règlements financiers pour la natation course inclus dans ce document.

## ■ Classement national des clubs « Trophée Élite des clubs »

À l'issue des épreuves individuelles, un classement des clubs intitulé Trophée Élite est établi à l'addition des points obtenus par les vingt premiers nageurs de chaque course selon le barème indiqué.

Pour établir cette hiérarchie, sont pris en compte, dans l'ordre, au sein du déroulement d'une même épreuve : les finales, puis les demi-finales et les séries. Sont exclus les invités des sélections étrangères, les barrages et les hors concours.

En cas de disqualification en demi-finales ou en finales, le ou les nageurs se verront attribuer les points correspondants au dernier rang de la demi-finale ou de la finale.

**Le barème du classement du Trophée Élite :** 1<sup>er</sup> : 42 points ; 2<sup>e</sup> : 40 pts ; 3<sup>e</sup> : 39 pts ; 4<sup>e</sup> : 38 pts ; 5<sup>e</sup> : 37 pts ; 6<sup>e</sup> : 36 pts ; 7<sup>e</sup> : 35 pts ; 8<sup>e</sup> : 34 pts ; 9<sup>e</sup> : 33 pts ; 10<sup>e</sup> : 32 pts ; 11<sup>e</sup> : 30 pts ; 12<sup>e</sup> : 29 pts ; 13<sup>e</sup> : 28 pts ; 14<sup>e</sup> : 27 pts ; 15<sup>e</sup> : 26 pts ; 16<sup>e</sup> : 25 pts ; 17<sup>e</sup> : 24 pts ; 18<sup>e</sup> : 23 pts ; 19<sup>e</sup> : 22 pts ; 20<sup>e</sup> : 21 pts.

## ■ Récompenses

La dotation des médailles est du ressort de la FFN.

Il sera décerné un titre de « champion de France en bassin de 25 m » au vainqueur français de chaque épreuve. Chaque course fait l'objet d'un podium.

Une médaille offerte par la FFN récompensera les trois premiers Français de chaque finale A, y compris les relais.

Les nageurs étrangers licenciés dans un club français figurent en doublon au titre open sur le podium des épreuves individuelles et reçoivent une médaille spécifique de l'événement. Le comité d'organisation, dans la mesure de ses moyens, pensera à des récompenses complémentaires pour doter chaque podium.

En ce qui concerne les relais, seules les équipes composées de quatre nageurs sélectionnables en équipes de France peuvent prétendre aux podiums.

## ■ Programme et horaires

Les horaires sont précisés à titre indicatif, ils pourront être modifiés lors de la réunion technique de la compétition.

Vendredi 2 décembre 2011	
1 <sup>re</sup> réunion	2 <sup>e</sup> réunion
<p><b>Ouverture des portes : 7 h 30 • Début des épreuves : 9 h 00</b></p> <p>1 – 800 NL dames (<i>séries lentes</i>)</p> <p>2 – 1500 NL messieurs (<i>séries lentes</i>)</p> <p>3 – 50 NL dames (<i>séries</i>)</p> <p>4 – 50 NL messieurs (<i>séries</i>)</p> <p>5 – 200 Dos dames (<i>séries</i>)</p> <p>6 – 200 Dos messieurs (<i>séries</i>)</p> <p>7 – 100 Brasse dames (<i>séries</i>)</p> <p>8 – 100 Brasse messieurs (<i>séries</i>)</p> <p>9 – 100 Papillon dames (<i>séries</i>)</p> <p>10 – 100 Papillon messieurs (<i>séries</i>)</p> <p>11 – 100 4 N dames (<i>séries</i>)</p> <p>12 – 100 4 N messieurs (<i>séries</i>)</p>	<p><b>Ouverture des portes : 15 h 30 • Début des épreuves : 17 h 00</b></p> <p>13 – 800 NL dames (<i>série rapide</i>)</p> <p>14 – 1500 NL messieurs (<i>série rapide</i>)</p> <p>15 – 50 NL dames (<b>finales B, A</b>)</p> <p>16 – 50 NL messieurs (<b>finales B, A</b>)</p> <p>17 – 200 Dos dames (<b>finales B, A</b>)</p> <p>18 – 200 Dos messieurs (<b>finales B, A</b>)</p> <p>19 – 100 Brasse dames (<b>finales B, A</b>)</p> <p>20 – 100 Brasse messieurs (<b>finales B, A</b>)</p> <p>21 – 100 Papillon dames (<b>finales B, A</b>)</p> <p>22 – 100 Papillon messieurs (<b>finales B, A</b>)</p> <p>23 – 100 4 N dames (<b>finales B, A</b>)</p> <p>24 – 100 4 N messieurs (<b>finales B, A</b>)</p> <p>25 – 4 x 50 4 N dames (<b>class. au temps</b>)</p> <p>26 – 4 x 50 4 N messieurs (<b>class. au temps</b>)</p>



# NATATION COURSE

---

---

---

## Samedi 3 décembre 2011

### 3<sup>e</sup> réunion

Ouverture des portes : 7 h 30 • Début des épreuves : 9 h 00

- 27 – 1500 NL dames (*séries lentes*)
- 28 – 800 NL messieurs (*séries lentes*)
- 29 – 100 Dos dames (*séries*)
- 30 – 100 Dos messieurs (*séries*)
- 31 – 200 Brasse dames (*séries*)
- 32 – 200 Brasse messieurs (*séries*)
- 33 – 50 Papillon dames (*séries*)
- 34 – 50 Papillon messieurs (*séries*)
- 35 – 200 NL dames (*séries*)
- 36 – 200 NL messieurs (*séries*)
- 37 – 400 4 N dames (*séries*)
- 38 – 400 4 N messieurs (*séries*)

### 4<sup>e</sup> réunion

Ouverture des portes : 15 h 30 • Début des épreuves : 17 h 00

- 39 – 1500 NL dames (*série rapide*)
  - 40 – 800 NL messieurs (*série rapide*)
  - 41 – 100 Dos dames (**finales B, A**)
  - 42 – 100 Dos messieurs (**finales B, A**)
  - 43 – 200 Brasse dames (**finales B, A**)
  - 44 – 200 Brasse messieurs (**finales B, A**)
  - 45 – 50 Papillon dames (**finales B, A**)
  - 46 – 50 Papillon messieurs (**finales B, A**)
  - 47 – 200 NL dames (**finales B, A**)
  - 48 – 200 NL messieurs (**finales B, A**)
  - 49 – 400 4 N dames (**finales B, A**)
  - 50 – 400 4 N messieurs (**finales B, A**)
  - 51 – 4 x 50 NL dames (**class. au temps**)
  - 52 – 4 x 50 NL messieurs (**class. au temps**)
- 
- 

## Dimanche 4 décembre 2011

### 5<sup>e</sup> réunion

Ouverture des portes : 7 h 30 • Début des épreuves : 9 h 00

- 53 – 400 NL dames (*séries*)
- 54 – 400 NL messieurs (*séries*)
- 55 – 200 Papillon dames (*séries*)
- 56 – 200 Papillon messieurs (*séries*)
- 57 – 50 Dos dames (*séries*)
- 58 – 50 Dos messieurs (*séries*)
- 59 – 50 Brasse dames (*séries*)
- 60 – 50 Brasse messieurs (*séries*)
- 61 – 200 4 N dames (*séries*)
- 62 – 200 4 N messieurs (*séries*)
- 63 – 100 NL dames (*séries*)
- 64 – 100 NL messieurs (*séries*)

### 6<sup>e</sup> réunion

Ouverture des portes : 14 h 30 • Début des épreuves : 16 h 00

- 65 – 400 NL dames (**finales B, A**)
- 66 – 400 NL messieurs (**finales B, A**)
- 67 – 200 Papillon dames (**finales B, A**)
- 68 – 200 Papillon messieurs (**finales B, A**)
- 69 – 50 Dos dames (**finales B, A**)
- 70 – 50 Dos messieurs (**finales B, A**)
- 71 – 50 Brasse dames (**finales B, A**)
- 72 – 50 Brasse messieurs (**finales B, A**)
- 73 – 200 4 N dames (**finales B, A**)
- 74 – 200 4 N messieurs (**finales B, A**)
- 75 – 100 NL dames (**finales B, A**)
- 76 – 100 NL messieurs (**finales B, A**)

# NATATION COURSE

<ul style="list-style-type: none"><li>■ Les vendredi 20 et samedi 21 janvier 2012</li><li>■ 4 réunions</li></ul>	<b>Meeting international d'hiver FFN</b>	<ul style="list-style-type: none"><li>■ Lieu : Nancy (Meurthe-et-Moselle)</li><li>■ Bassin : 50 m</li><li>■ <i>Compétition de référence nationale et qualificative</i></li></ul>
<b>Conditions d'accès</b>		
<ul style="list-style-type: none"><li>■ Catégories d'âge : F. et G. 13 ans et plus (1999 et avant)</li></ul>	<ul style="list-style-type: none"><li>■ Nageurs de la série Élite et des collectifs internationaux</li></ul>	
<b>Engagements</b>		<b>Résultats</b>
<ul style="list-style-type: none"><li>■ Propositions extraNat : du 28/12/2011 au 11/01/2012</li><li>■ Liste de départ : 12/01/2012</li><li>■ Réunion technique : 19/01/2012 - 18 h 30</li></ul>	<ul style="list-style-type: none"><li>■ Envoi serveur : J (dernier jour de compétition)</li><li>■ Publication web : J + 1</li><li>■ Réclamations : J + 8 <a href="mailto:reclamation.natcourse@ffnatation.fr">reclamation.natcourse@ffnatation.fr</a></li></ul>	

## Préambule

La disparition du circuit de la Coupe de France au calendrier de la première saison de l'olympiade Londres après dix éditions n'a pas signifié pour autant un renoncement de l'organisation de meetings internationaux rassemblant l'élite de la natation française. Pour la première saison de l'olympiade Londres 2009-2012, deux meetings internationaux FFN ont été organisés. Les trois exercices annuels suivants de l'olympiade Londres n'ont retenu qu'une seule organisation. L'ouverture aux sélections étrangères pour favoriser la confrontation internationale est plus que jamais d'actualité à quelques mois des Jeux olympiques.

## Détail des épreuves

- Nage libre : 50 m, 100 m, 200 m, 400 m, 800 m (dames et messieurs), 1500 m (dames et messieurs).
- Dos : 50 m, 100 m, 200 m.
- Brasse : 50 m, 100 m, 200 m.
- Papillon : 50 m, 100 m, 200 m.
- 4 nages : 200 m, 400 m.
- Finales A et B pour les 50 m, 100 m, 200 m et 400 m.
- Pour le 800 m nage libre et le 1500 m nage libre, les séries lentes le matin et la série rapide l'après-midi.

## Mode de participation

### Dispositions pour les nageurs licenciés à la FFN

Ce circuit est réservé aux seuls nageurs(ses) classé(e)s dans la série Élite ou dans les collectifs internationaux (JO, MON, EUR, RELÈVE INTERNATIONALE, CEJ et FOJE / COMEN).

L'*Annuaire des Séries* en ligne sur le site internet FFN est la seule source de référence pour décider de la participation d'un nageur.

### Dispositions pour les nageurs non licenciés à la FFN

Pour les nageurs appartenant à une fédération nationale affiliée à la FINA, ils devront justifier d'une autorisation de leur fédération de tutelle.

## Procédures d'engagements

- Les engagements doivent s'effectuer via l'interface extraNat ou par courrier au Département Natation Course pour les nageurs des sélections étrangères.
- Les droits d'engagements : se reporter à la rubrique spécifique des Règlements financiers pour la natation course inclus dans ce document.

## Récompenses

Les podiums de chaque épreuve seront récompensés.

# NATATION COURSE

## Programme et horaires

Les horaires sont précisés à titre indicatif, ils pourront être modifiés lors de la réunion technique de la compétition.

### Vendredi 20 janvier 2012

1 <sup>re</sup> réunion	2 <sup>e</sup> réunion
<b>Ouverture des portes : 7 h 30 • Début des épreuves : 9 h 00</b>	<b>Ouverture des portes : 15 h 30 • Début des épreuves : 17 h 00</b>
1 – 800 NL dames ( <i>séries lentes</i> )	17 – 800 NL dames ( <i>série rapide</i> )
2 – 100 NL messieurs ( <i>séries</i> )	18 – 100 NL messieurs ( <b>finale B, A</b> )
3 – 200 NL dames ( <i>séries</i> )	19 – 200 NL dames ( <b>finale B, A</b> )
4 – 50 Brasse messieurs ( <i>séries</i> )	20 – 50 Brasse messieurs ( <b>finale B, A</b> )
5 – 100 Brasse dames ( <i>séries</i> )	21 – 100 Brasse dames ( <b>finale B, A</b> )
6 – 400 4 N messieurs ( <i>séries</i> )	22 – 400 4 N messieurs ( <b>finale B, A</b> )
7 – 100 Papillon dames ( <i>séries</i> )	23 – 100 Papillon dames ( <b>finale B, A</b> )
8 – 100 Dos messieurs ( <i>séries</i> )	24 – 100 Dos messieurs ( <b>finale B, A</b> )
9 – 50 Dos dames ( <i>séries</i> )	25 – 50 Dos dames ( <b>finale B, A</b> )
10 – 200 Papillon messieurs ( <i>séries</i> )	26 – 200 Papillon messieurs ( <b>finale B, A</b> )
11 – 200 4 N dames ( <i>séries</i> )	27 – 200 4 N dames ( <b>finale B, A</b> )
12 – 400 NL messieurs ( <i>séries</i> )	28 – 400 NL messieurs ( <b>finale B, A</b> )
13 – 50 NL dames ( <i>séries</i> )	29 – 50 NL dames ( <b>finale B, A</b> )
14 – 200 Brasse messieurs ( <i>séries</i> )	30 – 200 Brasse messieurs ( <b>finale B, AA</b> )
15 – 200 Dos dames ( <i>séries</i> )	31 – 200 Dos dames ( <b>finale B, A</b> )
16 – 50 Papillon messieurs ( <i>séries</i> )	32 – 50 Papillon messieurs ( <b>finale B, A</b> )

### Samedi 21 janvier 2012

3 <sup>e</sup> réunion	4 <sup>e</sup> réunion
<b>Ouverture des portes : 7 h 30 • Début des épreuves : 9 h 00</b>	<b>Ouverture des portes : 15 h 30 • Début des épreuves : 17 h 00</b>
33 – 1500 NL messieurs ( <i>séries lentes</i> )	49 – 1500 NL messieurs ( <i>série rapide</i> )
34 – 100 NL dames ( <i>séries</i> )	50 – 100 NL dames ( <b>finale B, A</b> )
35 – 200 NL messieurs ( <i>séries</i> )	51 – 200 NL messieurs ( <b>finale B, A</b> )
36 – 50 Brasse dames ( <i>séries</i> )	52 – 50 Brasse dames ( <b>finale B, A</b> )
37 – 100 Brasse messieurs ( <i>séries</i> )	53 – 100 Brasse messieurs ( <b>finale B, A</b> )
38 – 400 4 N dames ( <i>séries</i> )	54 – 400 4 N dames ( <b>finale B, A</b> )
39 – 100 Papillon messieurs ( <i>séries</i> )	55 – 100 Papillon messieurs ( <b>finale B, A</b> )
40 – 100 Dos dames ( <i>séries</i> )	56 – 100 Dos dames ( <b>finale B, A</b> )
41 – 50 Dos messieurs ( <i>séries</i> )	57 – 50 Dos messieurs ( <b>finale B, A</b> )
42 – 200 Papillon dames ( <i>séries</i> )	58 – 200 Papillon dames ( <b>finale B, A</b> )
43 – 200 4 N messieurs ( <i>séries</i> )	59 – 200 4 N messieurs ( <b>finale B, A</b> )
44 – 400 NL dames ( <i>séries</i> )	60 – 400 NL dames ( <b>finale B, A</b> )
45 – 50 NL messieurs ( <i>séries</i> )	61 – 50 NL messieurs ( <b>finale B, A</b> )
46 – 200 Brasse dames ( <i>séries</i> )	62 – 200 Brasse dames ( <b>finale B, A</b> )
47 – 200 Dos messieurs ( <i>séries</i> )	63 – 200 Dos messieurs ( <b>finale B, A</b> )
48 – 50 Papillon dames ( <i>séries</i> )	64 – 50 Papillon dames ( <b>finale B, A</b> )

# NATATION COURSE

<ul style="list-style-type: none"><li>■ Du vendredi 9 au dimanche 11 mars 2012</li><li>■ 6 réunions</li></ul>	<h2>Championnats de France N2</h2>	<ul style="list-style-type: none"><li>■ Lieu : Béthune (Pas-de-Calais)</li><li>■ Bassin : 50 m</li><li>■ <i>Compétition de référence nationale et qualificative aux championnats Élite</i></li></ul>
<h3>Conditions d'accès</h3>		
<ul style="list-style-type: none"><li>■ Catégories d'âge : F. et G. 14 ans et plus (1998 et avant)</li></ul>	<ul style="list-style-type: none"><li>■ Grille de qualification N2 (les nageurs de la série Élite et des collectifs internationaux sont exclus)</li><li>■ Période de qualification : du 1<sup>er</sup> janvier au 4 mars 2012</li></ul>	
<h3>Engagements</h3>	<h3>Résultats</h3>	
<ul style="list-style-type: none"><li>■ Propositions extraNat : du 15/02/2012 au 05/03/2012</li><li>■ Liste de départ : 06/03/2012</li><li>■ Réunion technique : 08/03/2012 - 18 h 30</li></ul>	<ul style="list-style-type: none"><li>■ Envoi serveur : J (dernier jour de compétition)</li><li>■ Publication web : J + 1</li><li>■ Réclamations : J + 8 <a href="mailto:reclamation.natcourse@ffnatation.fr">reclamation.natcourse@ffnatation.fr</a></li></ul>	

## Préambule

Totalement transformés dans leur finalité dans le programme sportif de l'olympiade Londres 2009-2012, les championnats de France N2 ont dorénavant pour unique objet de qualifier directement un contingent complémentaire de nageuses et nageurs aux championnats de France Élite en répondant au critère suivant : figurer parmi les six premiers de chaque course à l'issue de la finale ou du classement global des séries lentes et rapides en demi-fond.

Cet accès à la place pour les championnats de France Élite – où sont retenus d'office d'une saison à l'autre les nageurs de série Élite selon les nouvelles règles établies pour l'olympiade Londres – fait des N2 une épreuve de sélection nationale en valorisant la confrontation. Pas de confusion, ils n'ouvrent qu'une seule porte, celle des championnats Élite.

## Détail des épreuves

- Nage libre : 50 m, 100 m, 200 m, 400 m, 800 m (dames et messieurs), 1500 m (dames et messieurs).
- Dos : 50 m, 100 m, 200 m.
- Brasse : 50 m, 100 m, 200 m.
- Papillon : 50 m, 100 m, 200 m.
- 4 nages : 200 m, 400 m.
- Séries et finales A et B pour toutes les distances (50 m 100 m, 200 m et 400 m), quel que soit le nombre de nageurs ayant participé aux séries.
- Pour les 800 m et 1500 m, séries et finales A.

## Mode de qualification

### Dispositions pour les nageurs licenciés à la FFN

Cette compétition est strictement limitée à la participation des nageurs licenciés à la FFN.

Sont autorisés à participer, les nageurs 14 ans et plus ayant réalisé depuis le début de la saison 2011-2012, lors des compétitions qualificatives de la période de qualification (de janvier à mars), une performance correspondant à la grille « N2 ».

Ceux-ci ne peuvent participer qu'aux seules épreuves pour lesquelles ils se sont qualifiés. Ils ne sont pas limités en nombre d'épreuves.

### Dispositions pour les nageurs licenciés à la FFN non sélectionnables

Les nageurs de nationalité sportive étrangère (non sélectionnables), licenciés dans les clubs français sont limités à un seul par finale ou dans la série rapide en cas de classement au temps.

## Procédures d'engagements

- Les engagements doivent s'effectuer via l'interface extraNat.
- Les droits d'engagements : se reporter à la rubrique spécifique des Règlements financiers pour la natation course inclus dans ce document.

## Qualification pour les championnats de France Élite

Les six premiers de chaque finale A seront qualifiés directement pour les championnats de France Élite. Ces nageurs ne pourront alors nager que les épreuves pour lesquelles ils se sont qualifiés.

# NATATION COURSE

Les nageurs qui se qualifieront aux championnats de France Élite, à partir des championnats de France de N2 seront automatiquement enregistrés dans le programme des championnats de France Élite.

Les forfaits devront être déclarés au cours des championnats de France N2 ou, au plus tard, lors de la réunion technique des championnats de France Élite.

La régularisation financière des droits d'engagements se fera soit durant les championnats de France N2 ou, au plus tard, lors de la réunion technique des championnats de France Élite.

En cas de non-régularisation des droits d'engagement, les nageurs seront considérés comme forfaits.

## Classement national des clubs « Trophée Élite des clubs »

À l'issue des épreuves individuelles, un classement des clubs intitulé Trophée Élite est établi à l'addition des points obtenus par les vingt premiers nageurs de chaque course selon le barème indiqué.

Pour établir cette hiérarchie, sont pris en compte, dans l'ordre, au sein du déroulement d'une même épreuve : les finales, puis les demi-finales et les séries. Sont exclus les invités des sélections étrangères, les barrages et les hors concours.

En cas de disqualification en demi-finales ou en finales, le ou les nageurs se verront attribuer les points correspondants au dernier rang de la demi-finale ou de la finale.

**Le barème du classement du Trophée Élite :** 1<sup>er</sup> : 42 points ; 2<sup>e</sup> : 40 pts ; 3<sup>e</sup> : 39 pts ; 4<sup>e</sup> : 38 pts ; 5<sup>e</sup> : 37 pts ; 6<sup>e</sup> : 36 pts ; 7<sup>e</sup> : 35 pts ; 8<sup>e</sup> : 34 pts ; 9<sup>e</sup> : 33 pts ; 10<sup>e</sup> : 32 pts ; 31<sup>e</sup> : 30 pts ; 12<sup>e</sup> : 29 pts ; 13<sup>e</sup> : 28 pts ; 14<sup>e</sup> : 27 pts ; 15<sup>e</sup> : 26 pts ; 16<sup>e</sup> : 25 pts ; 17<sup>e</sup> : 24 pts ; 18<sup>e</sup> : 23 pts ; 19<sup>e</sup> : 22 pts ; 20<sup>e</sup> : 21 pts.

## Récompenses

Les médailles sont du ressort de la FFN et les dotations sont à la discrétion de l'organisateur.

Chaque course fait l'objet d'un podium « toutes catégories ». Une médaille offerte par la FFN récompensera les trois premiers Français de chaque finale A.

Les premiers de chaque épreuve « toutes catégories » sont déclarés « vainqueur des championnats de France N2 ».

Les nageurs étrangers licenciés dans un club français figurent en doublon au titre open sur le podium des épreuves individuelles et reçoivent une médaille spécifique à l'événement.

## Programme et horaires

Les horaires sont précisés à titre indicatif, ils pourront être modifiés lors de la réunion technique de la compétition.

### Vendredi 9 mars 2012

1 <sup>re</sup> réunion	2 <sup>e</sup> réunion
<b>Ouverture des portes : 7 h 30 • Début des épreuves : 9 h 00</b>	<b>Ouverture des portes : 15 h 30 • Début des épreuves : 17 h 00</b>
1 – 1500 NL dames ( <i>séries</i> )	11 – 1500 NL dames ( <b>finale A</b> )
2 – 1500 NL messieurs ( <i>séries</i> )	12 – 1500 NL messieurs ( <b>finale A</b> )
3 – 50 Dos dames ( <i>séries</i> )	13 – 50 Dos dames ( <b>finale B, A</b> )
4 – 50 Dos messieurs ( <i>séries</i> )	14 – 50 Dos messieurs ( <b>finale B, A</b> )
5 – 100 Brasse dames ( <i>séries</i> )	15 – 100 Brasse dames ( <b>finale B, A</b> )
6 – 100 Brasse messieurs ( <i>séries</i> )	16 – 100 Brasse messieurs ( <b>finale B, A</b> )
7 – 200 Papillon dames ( <i>séries</i> )	17 – 200 Papillon dames ( <b>finale B, A</b> )
8 – 200 Papillon messieurs ( <i>séries</i> )	18 – 200 Papillon messieurs ( <b>finale B, A</b> )
9 – 200 NL dames ( <i>séries</i> )	19 – 200 NL dames ( <b>finale B, A</b> )
10 – 200 NL messieurs ( <i>séries</i> )	20 – 200 NL messieurs ( <b>finale B, A</b> )

### Samedi 10 mars 2012

3 <sup>e</sup> réunion	4 <sup>e</sup> réunion
<b>Ouverture des portes : 7 h 30 • Début des épreuves : 9 h 00</b>	<b>Ouverture des portes : 15 h 30 • Début des épreuves : 17 h 00</b>
21 – 100 Papillon dames ( <i>séries</i> )	33 – 100 Papillon dames ( <b>finale B, A</b> )
22 – 100 Papillon messieurs ( <i>séries</i> )	34 – 100 Papillon messieurs ( <b>finale B, A</b> )
23 – 50 Brasse dames ( <i>séries</i> )	35 – 50 Brasse dames ( <b>finale B, A</b> )
24 – 50 Brasse messieurs ( <i>séries</i> )	36 – 50 Brasse messieurs ( <b>finale B, A</b> )
25 – 50 NL dames ( <i>séries</i> )	37 – 50 NL dames ( <b>finale B, A</b> )
26 – 50 NL messieurs ( <i>séries</i> )	38 – 50 NL messieurs ( <b>finale B, A</b> )
27 – 200 Dos dames ( <i>séries</i> )	39 – 200 Dos dames ( <b>finale B, A</b> )
28 – 200 Dos messieurs ( <i>séries</i> )	40 – 200 Dos messieurs ( <b>finale B, A</b> )
29 – 200 4 N dames ( <i>séries</i> )	41 – 200 4 N dames ( <b>finale B, A</b> )
30 – 200 4 N messieurs ( <i>séries</i> )	42 – 200 4 N messieurs ( <b>finale B, A</b> )
31 – 400 NL dames ( <i>séries</i> )	43 – 400 NL dames ( <b>finale B, A</b> )
32 – 400 NL messieurs ( <i>séries</i> )	44 – 400 NL messieurs ( <b>finale B, A</b> )

# NATATION COURSE

---

Dimanche 11 mars 2012

5<sup>e</sup> réunion

6<sup>e</sup> réunion

Ouverture des portes : 7 h 30 • Début des épreuves : 9 h 00

Ouverture des portes : 14 h 30 • Début des épreuves : 16 h 00

- 45 – 800 NL dames (*séries*)
- 46 – 800 NL messieurs (*séries*)
- 47 – 50 Papillon dames (*séries*)
- 48 – 50 Papillon messieurs (*séries*)
- 49 – 200 Brasse dames (*séries*)
- 50 – 200 Brasse messieurs (*séries*)
- 51 – 100 Dos dames (*séries*)
- 52 – 100 Dos messieurs (*séries*)
- 53 – 400 4 N dames (*séries*)
- 54 – 400 4 N messieurs (*séries*)
- 55 – 100 NL dames (*séries*)
- 56 – 100 NL messieurs (*séries*)

- 57 – 800 NL dames (**finale A**)
- 58 – 800 NL messieurs (**finale A**)
- 59 – 50 Papillon dames (**finale B, A**)
- 60 – 50 Papillon messieurs (**finale B, A**)
- 61 – 200 Brasse dames (**finale B, A**)
- 62 – 200 Brasse messieurs (**finale B, A**)
- 63 – 100 Dos dames (**finale B, A**)
- 64 – 100 Dos messieurs (**finale B, A**)
- 65 – 400 4 N dames (**finale B, A**)
- 66 – 400 4 N messieurs (**finale B, A**)
- 67 – 100 NL dames (**finale B, A**)
- 68 – 100 NL messieurs (**finale B, A**)

# NATATION COURSE

<ul style="list-style-type: none"><li>■ Du dimanche 18 au dimanche 25 mars 2012</li><li>■ 16 réunions</li></ul>	<b>Championnats de France Élite</b>	<ul style="list-style-type: none"><li>■ Lieu : Dunkerque (Nord)</li><li>■ Bassin : 50 m</li><li>■ <i>Compétition de référence nationale</i></li></ul>
<b>Conditions d'accès</b>		
<ul style="list-style-type: none"><li>■ Catégories d'âge : F. et G. 13 ans et plus (1999 et avant)</li></ul>	<ul style="list-style-type: none"><li>■ Les nageurs de la série Élite, les collectifs internationaux et les nageurs qualifiés à l'issue des championnats de France N2</li></ul>	
<b>Engagements</b>	<b>Résultats</b>	
<ul style="list-style-type: none"><li>■ Propositions extraNat : du 24/02/2012 au 08/03/2012</li><li>■ Liste de départ : 10/03/2012</li><li>■ Réunion technique : 17/03/2012 - 18 h 30</li></ul>	<ul style="list-style-type: none"><li>■ Envoi serveur : J (dernier jour de compétition)</li><li>■ Publication web : J + 1</li><li>■ Réclamations : J + 8 <a href="mailto:reclamation.natcourse@ffnatation.fr">reclamation.natcourse@ffnatation.fr</a></li></ul>	

## Préambule

Célébration annuelle et aboutissement de tant d'efforts, c'est le rêve d'un premier aboutissement pour tous les nageurs. Occasion privilégiée de battre des records et de devenir champion, sous l'œil attentif des médias, ils constitueront cette année le rendez-vous incontournable pour se sélectionner aux Jeux olympiques de Londres (Grande-Bretagne), la finalité des finalités de l'olympiade 2009-2012.

## Détail des épreuves

- Nage libre : 50 m, 100 m, 200 m, 400 m, 800 m (dames et messieurs), 1500 m (dames et messieurs).
- Dos : 50 m, 100 m, 200 m.
- Brasse : 50 m, 100 m, 200 m.
- Papillon : 50 m, 100 m, 200 m.
- 4 nages : 200 m, 400 m.
- Séries, demi-finales et finale pour les 50 m nage libre, 100 m et 200 m dans toutes les nages.
- Séries, finales A et B pour les 400 m nage libre et 400 m 4 nages.
- 800 m dames et 1500 m messieurs (séries, finales A et B).
- 800 m messieurs et 1500 m dames (une seule série).

**Exceptionnellement**, il n'y a pas de relais dans cette compétition.

## Mode de qualification

### Dispositions pour les nageurs licenciés et sélectionnables à la FFN

#### ■ Épreuves individuelles

Sont autorisés à participer :

- 1 - Les nageurs de la série « Élite » à l'issue de la saison 2010-2011.  
Ceux-ci ne sont pas limités en nombre d'épreuves dans la mesure où ils ont réalisé une performance dans l'épreuve concernée et qui apparaît dans la base fédérale des performances de la saison en cours ou de la saison précédente. Cette disposition est également valable pour les nageurs appartenant aux collectifs internationaux. En cas d'absence de performance dans la base, ils seront engagés au temps symbolique (59:59.99).
- 2 - Les nageurs ayant obtenu leur sélection lors des championnats de France N2 (les six premiers de chaque épreuve).  
Ceux-ci ne peuvent participer qu'aux seules épreuves pour lesquelles ils se sont qualifiés. Ils ne sont pas limités en nombre d'épreuves.

#### ■ Épreuves de relais

Pour cette édition 2012 des championnats de France Élite, il n'y a pas de relais au programme.

### Dispositions pour les nageurs non licenciés à la FFN et les nageurs non sélectionnables

Pour les nageurs appartenant à une fédération nationale affiliée à la FINA, ils devront justifier d'une autorisation de leur fédération de tutelle. Ils ne pourront s'engager aux championnats de France Élite que sous réserve d'avoir réalisé, dans la saison en cours, des performances équivalentes à celles du collectif international EUROPE, sauf accord entre les fédérations.

Les nageurs de nationalité sportive étrangère (non sélectionnables), licenciés dans les clubs français ou appartenant à une sélection étrangère, sont limités à un seul par finale ou dans la série rapide en cas de classement au temps.

S'agissant d'une compétition « open » sélective pour les équipes de France, la règle interdit la participation des nageurs non sélectionnables en finales A et B des épreuves de 100 m et 200 m nage libre féminin et masculin en raison des qualifications des nageurs français pour les épreuves de relais en sélection nationale.

## Dispositions particulières pour les nageurs d'eau libre

Les nageurs internationaux seniors et juniors 2010-2011 ainsi que les trois premiers des championnats de France eau libre 2010-2011 (championnats de France 5 km, 10 km, 25 km et le championnat 5 km indoor) peuvent demander à participer aux 800 m nage libre et 1500 m nage libre à condition d'avoir réalisé lors d'un meeting qualificatif (période de janvier à mars) une performance de série interrégionale au minimum.

Pour les nageurs qui n'appartiennent pas à la série Élite, la demande d'engagement devra être envoyée à : natation@ffnatation.fr, un mois avant la compétition.

### Procédures d'engagements

Les engagements doivent s'effectuer via l'interface extraNat.

Les droits d'engagements : se reporter à la rubrique spécifique des Règlements financiers pour la natation course inclus dans ce document.

Les nageurs qualifiés à partir des championnats de France de N2 seront automatiquement enregistrés dans le programme des championnats de France Élite.

Les forfaits devront être déclarés au cours des championnats de France N2 ou, au plus tard, lors de la réunion technique des championnats de France Élite.

La régularisation financière des droits d'engagements se fera soit durant les championnats de France N2 ou, au plus tard, lors de la réunion technique des championnats de France Élite. En cas de non-régularisation des droits d'engagement, les nageurs seront considérés comme forfaits.

### Classement national des clubs « Trophée Élite des clubs »

À l'issue des épreuves individuelles, un classement des clubs intitulé Trophée Élite est établi à l'addition des points obtenus par les vingt premiers nageurs de chaque course selon le barème indiqué.

Pour établir cette hiérarchie, sont pris en compte, dans l'ordre, au sein du déroulement d'une même épreuve : les finales, puis les demi-finales et les séries. Sont exclus les invités des sélections étrangères, les barrages et les hors concours.

En cas de disqualification en demi-finales ou en finales, le ou les nageurs se verront attribuer les points correspondants au dernier rang de la demi-finale ou de la finale.

**Le barème du classement du Trophée Élite :** 1<sup>er</sup> : 42 points ; 2<sup>e</sup> : 40 pts ; 3<sup>e</sup> : 39 pts ; 4<sup>e</sup> : 38 pts ; 5<sup>e</sup> : 37 pts ; 6<sup>e</sup> : 36 pts ; 7<sup>e</sup> : 35 pts ; 8<sup>e</sup> : 34 pts ; 9<sup>e</sup> : 33 pts ; 10<sup>e</sup> : 32 pts ; 11<sup>e</sup> : 30 pts ; 12<sup>e</sup> : 29 pts ; 13<sup>e</sup> : 28 pts ; 14<sup>e</sup> : 27 pts ; 15<sup>e</sup> : 26 pts ; 16<sup>e</sup> : 25 pts ; 17<sup>e</sup> : 24 pts ; 18<sup>e</sup> : 23 pts ; 19<sup>e</sup> : 22 pts ; 20<sup>e</sup> : 21 pts.

### Récompenses

Les médailles sont du ressort de la FFN et les dotations sont à la discrétion de l'organisateur.

Les podiums de chaque épreuve sont récompensés.

Les trois premiers Français de chaque épreuve individuelle recevront une médaille, le premier étant déclaré « champion de France ».

Les nageurs non sélectionnables classés dans les trois premiers de la finale A de chaque épreuve seront récompensés par une médaille spécifique à l'événement.

Si l'un d'entre eux remporte l'épreuve, il est déclaré « vainqueur des championnats de France Élite open ».

### Programme et horaires

Les horaires sont précisés à titre indicatif, ils pourront être modifiés lors de la réunion technique de la compétition.

Le minutage et l'ordre des finales seront définis au moment de la publication de la liste de départ sur le site internet FFN.

#### Dimanche 18 mars 2012

1 <sup>re</sup> réunion	2 <sup>e</sup> réunion
<b>Ouverture des portes : 7 h 30 • Début des épreuves : 9 h 30</b>	<b>Ouverture des portes : 16 h 00 • Début des épreuves : 18 h 00</b>
1 – 400 4 N messieurs ( <i>séries</i> )	7 – 400 4 N messieurs ( <b>finale B, A</b> )
2 – 100 Papillon dames ( <i>séries</i> )	8 – 100 Papillon dames ( <b>demi-finales</b> )
3 – 50 Papillon messieurs ( <i>séries</i> )	9 – 50 Papillon messieurs ( <b>finale B, A</b> )
4 – 400 NL messieurs ( <i>séries</i> )	10 – 400 NL messieurs ( <b>finale B, A</b> )
5 – 400 4 N dames ( <i>séries</i> )	11 – 400 4 N dames ( <b>finale B, A</b> )
6 – 100 Brasse messieurs ( <i>séries</i> )	12 – 100 Brasse messieurs ( <b>demi-finales</b> )

#### Lundi 19 mars 2012

3 <sup>e</sup> réunion	4 <sup>e</sup> réunion
<b>Ouverture des portes : 7 h 30 • Début des épreuves : 9 h 30</b>	<b>Ouverture des portes : 16 h 00 • Début des épreuves : 18 h 00</b>
13 – 100 Dos dames ( <i>séries</i> )	18 – 100 Papillon dames ( <b>finale</b> )
14 – 200 NL messieurs ( <i>séries</i> )	19 – 200 NL messieurs ( <b>demi-finales</b> )
15 – 100 Brasse dames ( <i>séries</i> )	20 – 100 Brasse dames ( <b>demi-finales</b> )
16 – 100 Dos messieurs ( <i>séries</i> )	21 – 100 Brasse messieurs ( <b>finale</b> )
17 – 400 NL dames ( <i>séries</i> )	22 – 400 NL dames ( <b>finale B, A</b> )
	23 – 100 Dos messieurs ( <b>demi-finales</b> )
	24 – 100 Dos dames ( <b>demi-finales</b> )



# NATATION COURSE

---

---

## Mardi 20 mars 2012

### 5<sup>e</sup> réunion

Ouverture des portes : 7 h 30 • Début des épreuves : 9 h 30

25 – 200 NL dames (*séries*)  
26 – 200 Papillon messieurs (*séries*)  
27 – 50 Papillon dames (*séries*)  
28 – 200 4 N dames (*séries*)

### 6<sup>e</sup> réunion

Ouverture des portes : 16 h 00 • Début des épreuves : 18 h 00

29 – 200 NL dames (**demi-finales**)  
30 – 200 NL messieurs (**finale**)  
31 – 50 Papillon dames (**finale B, A**)  
32 – 100 Dos dames (**finale**)  
33 – 100 Dos messieurs (**finale**)  
34 – 100 Brasse dames (**finale**)  
35 – 200 Papillon messieurs (**demi-finales**)  
36 – 200 4 N dames (**demi-finales**)  
37 – 1500 NL dames (*une seule série*)

---

---

## Mercredi 21 mars 2012

### 7<sup>e</sup> réunion

Ouverture des portes : 7 h 30 • Début des épreuves : 9 h 30

38 – 100 NL messieurs (*séries*)  
39 – 200 Papillon dames (*séries*)  
40 – 50 Dos messieurs (*séries*)  
41 – 50 Dos dames (*séries*)  
42 – 200 Brasse messieurs (*séries*)

### 8<sup>e</sup> réunion

Ouverture des portes : 16 h 00 • Début des épreuves : 18 h 00

43 – 100 NL messieurs (**demi-finales**)  
44 – 200 NL dames (**finale**)  
45 – 50 Dos messieurs (**finale B, A**)  
46 – 50 Dos dames (**finale B, A**)  
47 – 200 Papillon messieurs (**finale**)  
48 – 200 Papillon dames (**demi-finales**)  
49 – 200 Brasse messieurs (**demi-finales**)  
50 – 200 4 N dames (**finale**)

---

---

## Jeudi 22 mars 2012

### 9<sup>e</sup> réunion

Ouverture des portes : 7 h 30 • Début des épreuves : 9 h 30

51 – 100 NL dames (*séries*)  
52 – 200 Dos messieurs (*séries*)  
53 – 200 Brasse dames (*séries*)  
54 – 200 4 N messieurs (*séries*)

### 10<sup>e</sup> réunion

Ouverture des portes : 16 h 00 • Début des épreuves : 18 h 00

55 – 200 Brasse messieurs (**finale**)  
56 – 100 NL dames (**demi-finales**)  
57 – 200 Dos messieurs (**demi-finales**)  
58 – 200 Papillon dames (**finale**)  
59 – 100 NL messieurs (**finale**)  
60 – 200 Brasse dames (**demi-finales**)  
61 – 200 4 N messieurs (**demi-finales**)  
62 – 800 NL messieurs (*une seule série*)

---

---

## Vendredi 23 mars 2012

### 11<sup>e</sup> réunion

Ouverture des portes : 7 h 30 • Début des épreuves : 9 h 30

63 – 50 NL messieurs (*séries*)  
64 – 800 NL dames (*séries*)  
65 – 100 Papillon messieurs (*séries*)  
66 – 200 Dos dames (*séries*)

### 12<sup>e</sup> réunion

Ouverture des portes : 16 h 00 • Début des épreuves : 18 h 00

67 – 50 NL messieurs (**demi-finales**)  
68 – 200 Brasse dames (**finale**)  
69 – 200 Dos messieurs (**finale**)  
70 – 200 Dos dames (**demi-finales**)  
71 – 200 4 N messieurs (**finale**)  
72 – 100 NL dames (**finale**)  
73 – 100 Papillon messieurs (**demi-finales**)

---

---

## Samedi 24 mars 2012

### 13<sup>e</sup> réunion

Ouverture des portes : 7 h 30 • Début des épreuves : 9 h 30

74 – 50 NL dames (*séries*)  
75 – 1500 NL messieurs (*séries*)  
76 – 50 Brasse dames (*séries*)  
77 – 50 Brasse messieurs (*séries*)

### 14<sup>e</sup> réunion

Ouverture des portes : 16 h 00 • Début des épreuves : 18 h 00

78 – 200 Dos dames (**finale**)  
79 – 100 Papillon messieurs (**finale**)  
80 – 50 Brasse dames (**finale B, A**)  
81 – 50 Brasse messieurs (**finale B, A**)  
82 – 800 NL dames (**finale B, A**)  
83 – 50 NL messieurs (**finale**)  
84 – 50 NL dames (**demi-finales**)

---

---

## Dimanche 25 mars 2012

### 15<sup>e</sup> réunion

Ouverture des portes : 14 h 00 • Début des épreuves : 16 h 00

85 – 50 NL dames (**finale**)  
86 – 1500 NL messieurs (**finale B, A**)

# NATATION COURSE

<ul style="list-style-type: none"><li>■ Du samedi 26 au lundi 28 mai 2012</li><li>■ 6 réunions</li></ul>	<h2>Championnats interrégionaux</h2>	<ul style="list-style-type: none"><li>■ Lieux : désignés par les interrégions</li><li>■ Bassin : 50 m</li><li>■ <i>Compétition de référence nationale et qualificative</i></li></ul>
<h3>Conditions d'accès</h3>		
<ul style="list-style-type: none"><li>■ Catégories d'âge : F. et G. 14 ans et plus (1998 et avant)</li></ul>	<ul style="list-style-type: none"><li>■ Nageurs qualifiés à l'issue des meetings qualificatifs Grille de qualification interrégionale par année d'âge (les nageurs de la série Élite ne sont pas autorisés)</li><li>■ Obligation de participer dans son interrégion d'origine</li></ul>	
<h3>Engagements</h3>		<h3>Résultats</h3>
<ul style="list-style-type: none"><li>■ Propositions extraNat : du 03/05/2012 au 17/05/2012</li><li>■ Liste de départ : 18/05/2012</li><li>■ Réunion technique : 25/05/2012 - 18 h 30</li></ul>		<ul style="list-style-type: none"><li>■ Envoi serveur : J (dernier jour de compétition)</li><li>■ Publication web : J + 1</li><li>■ Réclamations : J + 8 <a href="mailto:reclamation.natcourse@ffnatation.fr">reclamation.natcourse@ffnatation.fr</a></li></ul>

## Préambule

Proposés de nouveau il y a deux saisons selon une formule par catégories d'âge après une année sans programmation officielle des championnats interrégionaux en bassin de 50 m, les « inter » connaissent en 2010-2011 une très légère évolution avec des finales (A, B et C) toutes catégories. Autre changement, dans le nouveau classement national des clubs en natation course proposé en 2011, les interrégionaux sont exclus. Il n'empêche, cette date interrégionale est valorisée en faisant partie des compétitions de référence nationale de la saison. Enfin, ils sont qualificatifs pour les championnats de France minimes et cadets. C'est dire l'importance de cette échéance à très haute valeur ajoutée.

## Lieux

Laissés à l'initiative de l'interrégion.

Une organisation dans chaque interrégion (au libre choix du conseil de l'interrégion, l'organisation pourra être confiée à un comité régional, départemental ou à un club). Il est possible d'organiser sur deux lieux si les effectifs l'exigent.

## Équipements

Bassin de 50 m homologué. Chronométrage automatique (une plaque minimum).

## Durée

Trois jours, six réunions.

## Détail des épreuves

- Nage libre : 50 m, 100 m, 200 m, 400 m, 800 m (dames et messieurs), 1500 m (dames et messieurs).
- Dos : 50 m, 100 m, 200 m.
- Brasse : 50 m, 100 m, 200 m.
- Papillon : 50 m, 100 m, 200 m.
- 4 nages : 200 m, 400 m.
- Séries et finales A, B et C pour toutes les distances (50 m, 100 m, 200 m et 400 m), quel que soit le nombre de nageurs ayant participé aux séries.
- Pour les 800 m et 1500 m classement au temps avec séries lentes le matin et série rapide l'après-midi.

L'organisation de relais est laissée à l'initiative des interrégions. Dans le cas de la programmation de relais, les performances réalisées par les têtes de relais (premier relayeur) sont également reconnues de référence et peuvent servir de qualification.

## Jury

Le jury est constitué par l'organisateur selon les règles FFN. La désignation des juges-arbitres et starters est du ressort du conseil de l'interrégion, ils devront figurer sur les listes des officiels valides pour la saison en cours.

## Mode de qualification

Cette compétition est strictement limitée à la participation des nageurs licenciés à la FFN, les nageurs de la série Élite ne sont pas autorisés à participer.

### ■ Épreuves individuelles

Sont autorisés à participer, les nageurs ayant réalisé les temps de qualification de la grille interrégionale par année et par catégorie d'âge lors des compétitions qualificatives de la saison (meetings labellisés régionaux et nationaux, etc.). Les nageurs ne peuvent nager que les épreuves pour lesquelles ils se sont qualifiés.

### ■ Épreuves de relais

Organisation laissée à l'initiative de l'interrégion.

## Procédures d'engagements

À l'issue de la période de qualification, un annuaire des qualifiés aux championnats interrégionaux sera publié sur le site internet FFN.

# NATATION COURSE

Les engagements s'effectuent via l'interface extraNat.

Les droits d'engagements et le règlement sont laissés à l'initiative de l'interrégion

## Classement spécifique des clubs de l'interrégion

(attention, ce classement n'est pas pris en compte pour le classement national des clubs natation course)

À l'issue des épreuves individuelles, un classement des clubs identique dans sa forme au Trophée Élite est établi à l'addition des points obtenus par les vingt premiers nageurs de chaque course selon le barème indiqué.

Pour établir cette hiérarchie, sont pris en compte, dans l'ordre, au sein du déroulement d'une même épreuve : les finales, puis les demi-finales et les séries. Sont exclus les invités des sélections étrangères, les barrages et les hors concours. puis les demi-finales et les séries.

En cas de disqualification en demi-finales ou en finales, le ou les nageurs se verront attribuer les points correspondants au dernier rang de la demi-finale ou de la finale.

**Le barème du classement du Trophée Élite :** 1<sup>er</sup> : 42 points ; 2<sup>e</sup> : 40 pts ; 3<sup>e</sup> : 39 pts ; 4<sup>e</sup> : 38 pts ; 5<sup>e</sup> : 37 pts ; 6<sup>e</sup> : 36 pts ; 7<sup>e</sup> : 35 pts ; 8<sup>e</sup> : 34 pts ; 9<sup>e</sup> : 33 pts ; 10<sup>e</sup> : 32 pts ; 31<sup>e</sup> : 30 pts ; 12<sup>e</sup> : 29 pts ; 13<sup>e</sup> : 28 pts ; 14<sup>e</sup> : 27 pts ; 15<sup>e</sup> : 26 pts ; 16<sup>e</sup> : 25 pts ; 17<sup>e</sup> : 24 pts ; 18<sup>e</sup> : 23 pts ; 19<sup>e</sup> : 22 pts ; 20<sup>e</sup> : 21 pts.

## Récompenses

Les récompenses sont laissées à l'initiative des interrégions.

## Programme et horaires

Les horaires sont précisés à titre indicatif, ils pourront être modifiés lors de la réunion technique de la compétition.

### Samedi 26 mai 2012

1 <sup>re</sup> réunion	2 <sup>e</sup> réunion
<b>Ouverture des portes : 7 h 30 • Début des épreuves : 9 h 00</b>	<b>Ouverture des portes : 15 h 30 • Début des épreuves : 17 h 00</b>
1 – 1500 NL dames ( <i>séries</i> )	11 – 1500 NL dames ( <i>série rapide</i> )
2 – 1500 NL messieurs ( <i>séries</i> )	12 – 1500 NL messieurs ( <i>série rapide</i> )
3 – 50 Dos dames ( <i>séries</i> )	13 – 50 Dos dames ( <b>finale C, B, A</b> )
4 – 50 Dos messieurs ( <i>séries</i> )	14 – 50 Dos messieurs ( <b>finale C, B, A</b> )
5 – 100 Brasse dames ( <i>séries</i> )	15 – 100 Brasse dames ( <b>finale C, B, A</b> )
6 – 100 Brasse messieurs ( <i>séries</i> )	16 – 100 Brasse messieurs ( <b>finale C, B, A</b> )
7 – 200 Papillon dames ( <i>séries</i> )	17 – 200 Papillon dames ( <b>finale C, B, A</b> )
8 – 200 Papillon messieurs ( <i>séries</i> )	18 – 200 Papillon messieurs ( <b>finale C, B, A</b> )
9 – 200 NL dames ( <i>séries</i> )	19 – 200 NL dames ( <b>finale C, B, A</b> )
10 – 200 NL messieurs ( <i>séries</i> )	20 – 200 NL messieurs ( <b>finale C, B, A</b> )

### Dimanche 27 mai 2012

3 <sup>e</sup> réunion	4 <sup>e</sup> réunion
<b>Ouverture des portes : 7 h 30 • Début des épreuves : 9 h 00</b>	<b>Ouverture des portes : 15 h 30 • Début des épreuves : 17 h 00</b>
21 – 100 Papillon dames ( <i>séries</i> )	33 – 100 Papillon dames ( <b>finale C, B, A</b> )
22 – 100 Papillon messieurs ( <i>séries</i> )	34 – 100 Papillon messieurs ( <b>finale C, B, A</b> )
23 – 50 Brasse dames ( <i>séries</i> )	35 – 50 Brasse dames ( <b>finale C, B, A</b> )
24 – 50 Brasse messieurs ( <i>séries</i> )	36 – 50 Brasse messieurs ( <b>finale C, B, A</b> )
25 – 50 NL dames ( <i>séries</i> )	37 – 50 NL dames ( <b>finale C, B, A</b> )
26 – 50 NL messieurs ( <i>séries</i> )	38 – 50 NL messieurs ( <b>finale C, B, A</b> )
27 – 200 Dos dames ( <i>séries</i> )	39 – 200 Dos dames ( <b>finale C, B, A</b> )
28 – 200 Dos messieurs ( <i>séries</i> )	40 – 200 Dos messieurs ( <b>finale C, B, A</b> )
29 – 200 4 N dames ( <i>séries</i> )	41 – 200 4 N dames ( <b>finale C, B, A</b> )
30 – 200 4 N messieurs ( <i>séries</i> )	42 – 200 4 N messieurs ( <b>finale C, B, A</b> )
31 – 400 NL dames ( <i>séries</i> )	43 – 400 NL dames ( <b>finale C, B, A</b> )
32 – 400 NL messieurs ( <i>séries</i> )	44 – 400 NL messieurs ( <b>finale C, B, A</b> )

### Lundi 28 mai 2012

5 <sup>e</sup> réunion	6 <sup>e</sup> réunion
<b>Ouverture des portes : 7 h 30 • Début des épreuves : 9 h 00</b>	<b>Ouverture des portes : 14 h 30 • Début des épreuves : 16 h 00</b>
45 – 800 NL dames ( <i>séries lentes</i> )	57 – 800 NL dames ( <i>série rapide</i> )
46 – 800 NL messieurs ( <i>séries lentes</i> )	58 – 800 NL messieurs ( <i>série rapide</i> )
47 – 50 Papillon dames ( <i>séries</i> )	59 – 50 Papillon dames ( <b>finale C, B, A</b> )
48 – 50 Papillon messieurs ( <i>séries</i> )	60 – 50 Papillon messieurs ( <b>finale C, B, A</b> )
49 – 200 Brasse dames ( <i>séries</i> )	61 – 200 Brasse dames ( <b>finale C, B, A</b> )
50 – 200 Brasse messieurs ( <i>séries</i> )	62 – 200 Brasse messieurs ( <b>finale C, B, A</b> )
51 – 100 Dos dames ( <i>séries</i> )	63 – 100 Dos dames ( <b>finale C, B, A</b> )
52 – 100 Dos messieurs ( <i>séries</i> )	64 – 100 Dos messieurs ( <b>finale C, B, A</b> )
53 – 400 4 N dames ( <i>séries</i> )	65 – 400 4 N dames ( <b>finale C, B, A</b> )
54 – 400 4 N messieurs ( <i>séries</i> )	66 – 400 4 N messieurs ( <b>finale C, B, A</b> )
55 – 100 NL dames ( <i>séries</i> )	67 – 100 NL dames ( <b>finale C, B, A</b> )
56 – 100 NL messieurs ( <i>séries</i> )	68 – 100 NL messieurs ( <b>finale C, B, A</b> )

<ul style="list-style-type: none"> <li>■ Du vendredi 29 juin au dimanche 1<sup>er</sup> juillet 2012</li> <li>■ 4 à 5 réunions</li> </ul>	<h2>Championnats régionaux d'été</h2>	<ul style="list-style-type: none"> <li>■ Lieux : désignés par les régions</li> <li>■ Bassin : 50 m</li> <li>■ <i>Compétition de référence nationale et qualificative</i></li> </ul>
<b>Conditions d'accès</b>		
<ul style="list-style-type: none"> <li>■ Catégories d'âge : F. et G. 14 ans et plus (1998 et avant)</li> </ul>	<ul style="list-style-type: none"> <li>■ Modalités de qualification laissées à l'initiative des régions</li> </ul>	
<b>Engagements</b>		<b>Résultats</b>
<ul style="list-style-type: none"> <li>■ Propositions extraNat : J - 23 (jour de la compétition)</li> <li>■ Clôture des engagements : J - 8 jusqu'à J - 2</li> </ul>	<ul style="list-style-type: none"> <li>■ Envoi serveur : J (dernier jour de compétition)</li> <li>■ Publication web : J + 1</li> <li>■ Réclamations : J + 8 <a href="mailto:reclamation.natcourse@ffnatation.fr">reclamation.natcourse@ffnatation.fr</a></li> </ul>	

## Préambule

Échéance idéalement placée à la fin du dernier trimestre de l'année scolaire, fin juin ou début juillet, les championnats régionaux d'été prennent toute leur valeur et leur sens en étant organisé, à l'instar des compétitions de référence, avec la logistique adéquate (chronométrage automatique pour toutes les épreuves, y compris les 50 m, jury conforme aux exigences d'une compétition de référence). Ces exigences sont indispensables pour pouvoir intégrer dans la base fédérale des performances de référence permettant d'accéder aux séries nationales et répondre aux minima des grilles qualificatives pour les championnats nationaux minimes et cadets. Cette compétition figure au calendrier de toutes les régions.

## Date de la réunion technique

Laissée au libre choix de l'organisateur.

## Lieux

Une organisation au sein de chaque région. Il est possible de l'organiser par groupement de deux régions limitrophes.

## Équipements

Bassin de 50 m homologué, chronométrage automatique obligatoire pour bénéficier de la reconnaissance des performances qualificatives et de référence nationale.

## Durée

Deux jours et demi (ou deux jours).  
Quatre ou cinq réunions (selon le choix des organisateurs).

## Détail des épreuves

- Nage libre : 50 m, 100 m, 200 m, 400 m, 800 m (dames et messieurs), 1500 m (dames et messieurs).
- Dos : 50 m, 100 m, 200 m.
- Brasse : 50 m, 100 m, 200 m.
- Papillon : 50 m, 100 m, 200 m.
- 4 nages : 200 m, 400 m.
- Séries et finales A, B pour toutes les 50 m 100 m et 200 m, quel que soit le nombre de nageurs ayant participé aux séries. Le comité régional peut, s'il le souhaite, compléter le programme avec des finales C. Le choix d'organiser en lieu et place des finales par catégories d'âge est laissé à la discrétion de chaque comité régional.
- Pour les 400 m, 800 m et 1500 m nage libre : classement au temps.
- L'organisation des relais est laissée à l'initiative des comités régionaux. Dans le cas de la programmation de relais, les performances réalisées par les têtes de relais (premier relayeur) sont également reconnues de référence et peuvent servir de qualification.

## Jury

L'organisation du jury est du ressort du comité régional selon les règles FFN. Le juge-arbitre désigné par le comité régional doit être inscrit sur les listes des officiels pour la saison en cours. S'agissant d'une compétition de référence organisée à l'échelon régional, le suivi technique est assuré par le conseiller technique délégué qui, durant toutes les réunions, représente la direction technique nationale auprès de l'organisateur.

## Mode de participation

Les régions définissent leurs propres règles d'accès à cette compétition. Le nageur doit concourir dans la région correspondant à sa licence. Les comités régionaux ont la possibilité d'ouvrir leur championnat à des sélections étrangères. Toutefois, il nous semble important de rappeler que cette compétition est qualificative. À ce titre, l'accès aux finales doit être régulé afin de permettre aux nageurs licenciés FFN de se qualifier aux championnats de France minimes et cadets.

# NATATION COURSE

## Procédures d'engagements

Les engagements doivent s'effectuer via l'interface extraNat.

Les droits d'engagements et le règlement sont laissés à l'initiative de la région.

## Classement spécifique des clubs de la région

(attention, ce classement n'est pas pris en compte pour le classement national des clubs)

À l'issue des épreuves individuelles, un classement des clubs identique dans sa forme au Trophée Élite est établi à l'addition des points obtenus par les vingt premiers nageurs de chaque course selon le barème indiqué.

Pour établir cette hiérarchie, sont pris en compte, dans l'ordre, au sein du déroulement d'une même épreuve : les finales, puis les demi-finales et les séries. Sont exclus les invités des sélections étrangères, les barrages et les hors concours.

En cas de disqualification en demi-finales ou en finales, le ou les nageurs se verront attribuer les points correspondants au dernier rang de la demi-finale ou de la finale.

**Le barème du classement du Trophée Élite :** 1<sup>er</sup> : 42 points ; 2<sup>e</sup> : 40 pts ; 3<sup>e</sup> : 39 pts ; 4<sup>e</sup> : 38 pts ; 5<sup>e</sup> : 37 pts ; 6<sup>e</sup> : 36 pts ; 7<sup>e</sup> : 35 pts ; 8<sup>e</sup> : 34 pts ; 9<sup>e</sup> : 33 pts ; 10<sup>e</sup> : 32 pts ; 11<sup>e</sup> : 30 pts ; 12<sup>e</sup> : 29 pts ; 13<sup>e</sup> : 28 pts ; 14<sup>e</sup> : 27 pts ; 15<sup>e</sup> : 26 pts ; 16<sup>e</sup> : 25 pts ; 17<sup>e</sup> : 24 pts ; 18<sup>e</sup> : 23 pts ; 19<sup>e</sup> : 22 pts ; 20<sup>e</sup> : 21 pts.

## Récompenses

Laissées à l'initiative des comités régionaux.

## Programme et horaires

Les horaires sont précisés à titre indicatif, ils pourront être modifiés lors de la réunion technique de la compétition.

### OPTION DEUX JOURS

1 <sup>re</sup> réunion		2 <sup>e</sup> réunion	
<b>Ouverture des portes : 7 h 30 • Début des épreuves : 9 h 00</b>		<b>Ouverture des portes : 15 h 00 • Début des épreuves : 16 h 30</b>	
1 – 200 4 N dames ( <i>séries</i> )		17 – 200 4 N dames ( <b>finale B, A</b> )	
2 – 200 4 N messieurs ( <i>séries</i> )		18 – 200 4 N messieurs ( <b>finale B, A</b> )	
3 – 200 NL dames ( <i>séries</i> )		19 – 200 NL dames ( <b>finale B, A</b> )	
4 – 200 NL messieurs ( <i>séries</i> )		20 – 200 NL messieurs ( <b>finale B, A</b> )	
5 – 200 Dos dames ( <i>séries</i> )		21 – 200 Dos dames ( <b>finale B, A</b> )	
6 – 200 Dos messieurs ( <i>séries</i> )		22 – 200 Dos messieurs ( <b>finale B, A</b> )	
7 – 100 Brasse dames ( <i>séries</i> )		23 – 100 Brasse dames ( <b>finale B, A</b> )	
8 – 100 Brasse messieurs ( <i>séries</i> )		24 – 100 Brasse messieurs ( <b>finale B, A</b> )	
9 – 1500 NL dames ( <i>séries lentes</i> )		25 – 1500 NL dames ( <b>série rapide</b> )	
10 – 1500 NL messieurs ( <i>séries lentes</i> )		26 – 1500 NL messieurs ( <b>série rapide</b> )	
11 – 100 Papillon dames ( <i>séries</i> )		27 – 100 Papillon dames ( <b>finale B, A</b> )	
12 – 100 Papillon messieurs ( <i>séries</i> )		28 – 100 Papillon messieurs ( <b>finale B, A</b> )	
13 – 50 NL dames ( <i>séries</i> )		29 – 50 NL dames ( <b>finale B, A</b> )	
14 – 50 NL messieurs ( <i>séries</i> )		30 – 50 NL messieurs ( <b>finale B, A</b> )	
15 – 400 4 N dames ( <i>séries lentes</i> )		31 – 400 4 N dames ( <b>série rapide</b> )	
16 – 400 4 N messieurs ( <i>séries lentes</i> )		32 – 400 4 N messieurs ( <b>série rapide</b> )	
3 <sup>e</sup> réunion		4 <sup>e</sup> réunion	
<b>Ouverture des portes : 7 h 30 • Début des épreuves : 9 h 00</b>		<b>Ouverture des portes : 14 h 30 • Début des épreuves : 16 h 00</b>	
33 – 800 NL dames ( <i>séries lentes</i> )		51 – 800 NL dames ( <b>série rapide</b> )	
34 – 800 NL messieurs ( <i>séries lentes</i> )		52 – 800 NL messieurs ( <b>série rapide</b> )	
35 – 200 Brasse dames ( <i>séries</i> )		53 – 200 Brasse dames ( <b>finale B, A</b> )	
36 – 200 Brasse messieurs ( <i>séries</i> )		54 – 200 Brasse messieurs ( <b>finale B, A</b> )	
37 – 100 NL dames ( <i>séries</i> )		55 – 100 NL dames ( <b>finale B, A</b> )	
38 – 100 NL messieurs ( <i>séries</i> )		56 – 100 NL messieurs ( <b>finale B, A</b> )	
39 – 200 Papillon dames ( <i>séries</i> )		57 – 200 Papillon dames ( <b>finale B, A</b> )	
40 – 200 Papillon messieurs ( <i>séries</i> )		58 – 200 Papillon messieurs ( <b>finale B, A</b> )	
41 – 100 Dos dames ( <i>séries</i> )		59 – 100 Dos dames ( <b>finale B, A</b> )	
42 – 100 Dos messieurs ( <i>séries</i> )		60 – 100 Dos messieurs ( <b>finale B, A</b> )	
43 – 50 Brasse dames ( <i>séries</i> )		61 – 50 Brasse dames ( <b>finale B, A</b> )	
44 – 50 Brasse messieurs ( <i>séries</i> )		62 – 50 Brasse messieurs ( <b>finale B, A</b> )	
45 – 50 Dos dames ( <i>séries</i> )		63 – 50 Dos dames ( <b>finale B, A</b> )	
46 – 50 Dos messieurs ( <i>séries</i> )		64 – 50 Dos messieurs ( <b>finale B, A</b> )	
47 – 50 Papillon dames ( <i>séries</i> )		65 – 50 Papillon dames ( <b>finale B, A</b> )	
48 – 50 Papillon messieurs ( <i>séries</i> )		66 – 50 Papillon messieurs ( <b>finale B, A</b> )	
49 – 400 NL dames ( <i>séries lentes</i> )		67 – 400 NL dames ( <b>série rapide</b> )	
50 – 400 NL messieurs ( <i>séries lentes</i> )		68 – 400 NL messieurs ( <b>série rapide</b> )	

# NATATION COURSE

## OPTION DEUX JOURS ET DEMI

### Vendredi

#### 1<sup>re</sup> réunion

Ouverture des portes : 15 h 00 • Début des épreuves : 16 h 30

- 1 – 50 Papillon dames (*séries*)
- 2 – 50 Papillon messieurs (*séries*)
- 3 – 50 Dos dames (*séries*)
- 4 – 50 Dos messieurs (*séries*)
- 5 – 50 Brasse dames (*séries*)
- 6 – 50 Brasse messieurs (*séries*)
- 7 – 50 NL dames (*séries*)
- 8 – 50 NL messieurs (*séries*)
- 9 – 800 NL dames (*séries*)
- 10 – 1500 NL messieurs (*séries*)
- 11 – 50 Papillon dames (**finale B, A**)
- 12 – 50 Papillon messieurs (**finale B, A**)
- 13 – 50 Dos dames (**finale B, A**)
- 14 – 50 Dos messieurs (**finale B, A**)
- 15 – 50 Brasse dames (**finale B, A**)
- 16 – 50 Brasse messieurs (**finale B, A**)
- 17 – 50 NL dames (**finale B, A**)
- 18 – 50 NL messieurs (**finale B, A**)

### Samedi

#### 2<sup>e</sup> réunion

Ouverture des portes : 7 h 30 • Début des épreuves : 9 h 00

- 19 – 400 NL dames (*séries lentes*)
- 20 – 400 NL messieurs (*séries lentes*)
- 21 – 200 Dos dames (*séries*)
- 22 – 200 Dos messieurs (*séries*)
- 23 – 100 NL dames (*séries*)
- 24 – 100 NL messieurs (*séries*)
- 25 – 100 Brasse dames (*séries*)
- 26 – 100 Brasse messieurs (*séries*)
- 27 – 100 Papillon dames (*séries*)
- 28 – 100 Papillon messieurs (*séries*)
- 29 – 200 4 N dames (*séries*)
- 30 – 200 4 N messieurs (*séries*)

#### 3<sup>e</sup> réunion

Ouverture des portes : 15 h 00 • Début des épreuves : 16 h 30

- 31 – 400 NL dames (*série rapide*)
- 32 – 400 NL messieurs (*série rapide*)
- 33 – 200 Dos dames (**finale B, A**)
- 34 – 200 Dos messieurs (**finale B, A**)
- 35 – 100 NL dames (**finale B, A**)
- 36 – 100 NL messieurs (**finale B, A**)
- 37 – 100 Brasse dames (**finale B, A**)
- 38 – 100 Brasse messieurs (**finale B, A**)
- 39 – 100 Papillon dames (**finale B, A**)
- 40 – 100 Papillon messieurs (**finale B, A**)
- 41 – 200 4 N dames (**finale B, A**)
- 42 – 200 4 N messieurs (**finale B, A**)

### Dimanche

#### 4<sup>e</sup> réunion

Ouverture des portes : 7 h 30 • Début des épreuves : 9 h 00

- 43 – 400 4 N dames (*séries lentes*)
- 44 – 400 4 N messieurs (*séries lentes*)
- 45 – 200 NL dames (*séries*)
- 46 – 200 NL messieurs (*séries*)
- 47 – 200 Brasse dames (*séries*)
- 48 – 200 Brasse messieurs (*séries*)
- 49 – 200 Papillon dames (*séries*)
- 50 – 200 Papillon messieurs (*séries*)
- 51 – 100 Dos dames (*séries*)
- 52 – 100 Dos messieurs (*séries*)
- 53 – 1500 NL dames (*séries*)
- 54 – 800 NL messieurs (*séries*)

#### 5<sup>e</sup> réunion

Ouverture des portes : 14 h 30 • Début des épreuves : 16 h 00

- 55 – 200 NL dames (**finale B, A**)
- 56 – 200 NL messieurs (**finale B, A**)
- 57 – 200 Brasse dames (**finale B, A**)
- 58 – 200 Brasse messieurs (**finale B, A**)
- 59 – 200 Papillon dames (**finale B, A**)
- 60 – 200 Papillon messieurs (**finale B, A**)
- 61 – 100 Dos dames (**finale B, A**)
- 62 – 100 Dos messieurs (**finale B, A**)
- 63 – 400 4 N dames (*série rapide*)
- 64 – 400 4 N messieurs (*série rapide*)

## Annexes

**Grilles de séries 2009-2012**

**Grilles de qualification 2011-2012**

# NATATION COURSE

## GRILLES DE SÉRIES

### SÉRIE ÉLITE

DAMES		MESSIEURS
27.03	<b>50 NL</b>	23.74
59.00	<b>100 NL</b>	52.44
2:07.82	<b>200 NL</b>	1:55.66
4:27.62	<b>400 NL</b>	4:05.88
9:11.26	<b>800 NL</b>	8:31.48
17:36.35	<b>1500 NL</b>	16:08.18
31.36	<b>50 Dos</b>	27.52
1:07.32	<b>100 Dos</b>	59.56
2:23.94	<b>200 Dos</b>	2:10.30
34.64	<b>50 Bra</b>	30.25
1:15.59	<b>100 Bra</b>	1:06.94
2:41.90	<b>200 Bra</b>	2:25.31
29.16	<b>50 Pap</b>	25.86
1:05.13	<b>100 Pap</b>	57.95
2:23.19	<b>200 Pap</b>	2:08.80
2:27.00	<b>200 4 N</b>	2:11.29
5:08.22	<b>400 4 N</b>	4:40.23



# NATATION COURSE

## GRILLES DE SÉRIES

### SÉRIES NATIONALES 2009-2012

DAMES				
	ÉLITE	JN	CN	MN
50 NL	27.03	27.30	27.60	28.41
100 NL	59.00	59.59	1:00.24	1:02.01
200 NL	2:07.82	2:09.10	2:10.51	2:14.34
400 NL	4:27.62	4:30.29	4:33.24	4:41.27
800 NL	9:11.26	9:16.77	9:22.83	9:39.37
1500 NL	17:36.35	17:46.91	17:58.53	18:30.22
50 Dos	31.36	31.67	32.02	32.96
100 Dos	1:07.32	1:08.00	1:08.74	1:10.76
200 Dos	2:23.94	2:25.38	2:26.97	2:31.28
50 Bra	34.64	34.99	35.37	36.41
100 Bra	1:15.59	1:16.34	1:17.18	1:19.44
200 Bra	2:41.90	2:43.51	2:45.30	2:50.15
50 Pap	29.16	29.45	29.77	30.65
100 Pap	1:05.13	1:05.78	1:06.50	1:08.45
200 Pap	2:23.19	2:24.62	2:26.20	2:30.49
200 4N	2:27.00	2:28.47	2:30.09	2:34.50
400 4N	5:08.22	5:11.31	5:14.70	5:23.94

MESSIEURS				
	ÉLITE	JN	CN	MN
50 NL	23.74	24.57	24.93	25.87
100 NL	52.44	54.28	55.07	57.16
200 NL	1:55.66	1:59.71	2:01.44	2:06.07
400 NL	4:05.88	4:14.49	4:18.18	4:28.01
800 NL	8:31.48	8:49.38	8:57.05	9:17.51
1500 NL	16:08.18	16:42.07	16:56.59	17:35.31
50 Dos	27.52	28.49	28.90	30.00
100 Dos	59.56	1:01.65	1:02.54	1:04.92
200 Dos	2:10.30	2:14.86	2:16.82	2:22.03
50 Bra	30.25	31.31	31.76	32.97
100 Bra	1:06.94	1:09.29	1:10.29	1:12.97
200 Bra	2:25.31	2:30.40	2:32.58	2:38.39
50 Pap	25.86	26.77	27.15	28.19
100 Pap	57.95	59.98	1:00.85	1:03.17
200 Pap	2:08.80	2:13.31	2:15.24	2:20.40
200 4N	2:11.29	2:15.88	2:17.85	2:23.10
400 4N	4:40.23	4:50.03	4:54.24	5:05.45

# NATATION COURSE

## GRILLES DE SÉRIES

### SÉRIES INTERRÉGIONALES 2009-2012

DAMES				
	SI	JI	CI	MI
50 NL	27.93	28.21	28.52	29.36
100 NL	1:00.97	1:01.58	1:02.25	1:04.08
200 NL	2:12.09	2:13.41	2:14.86	2:18.83
400 NL	4:36.55	4:39.32	4:42.36	4:50.65
800 NL	9:29.66	9:35.35	9:41.62	9:58.71
1500 NL	18:11.61	18:22.52	18:34.53	19:07.28
50 Dos	32.40	32.73	33.08	34.06
100 Dos	1:09.57	1:10.27	1:11.03	1:13.12
200 Dos	2:28.75	2:30.23	2:31.87	2:36.33
50 Bra	35.80	36.16	36.55	37.63
100 Bra	1:18.11	1:18.89	1:19.75	1:22.10
200 Bra	2:47.30	2:48.97	2:50.81	2:55.83
50 Pap	30.13	30.43	30.77	31.67
100 Pap	1:07.30	1:07.97	1:08.72	1:10.73
200 Pap	2:27.97	2:29.45	2:31.08	2:35.52
200 4N	2:31.91	2:33.43	2:35.10	2:39.65
400 4N	5:18.51	5:21.70	5:25.20	5:34.76

MESSIEURS				
	SI	JI	CI	MI
50 NL	24.37	25.22	25.59	26.56
100 NL	53.84	55.73	56.53	58.69
200 NL	1:58.74	2:02.89	2:04.68	2:09.42
400 NL	4:12.43	4:21.27	4:25.06	4:35.15
800 NL	8:45.10	9:03.48	9:11.36	9:32.36
1500 NL	16:33.97	17:08.76	17:23.67	18:03.43
50 Dos	28.26	29.24	29.67	30.80
100 Dos	1:01.15	1:03.29	1:04.21	1:06.65
200 Dos	2:13.77	2:18.46	2:20.46	2:25.81
50 Bra	31.06	32.14	32.61	33.85
100 Bra	1:08.73	1:11.13	1:12.16	1:14.91
200 Bra	2:29.18	2:34.40	2:36.64	2:42.61
50 Pap	26.55	27.48	27.88	28.94
100 Pap	59.50	1:01.58	1:02.47	1:04.85
200 Pap	2:12.24	2:16.86	2:18.85	2:24.14
200 4N	2:14.78	2:19.50	2:21.52	2:26.91
400 4N	4:47.69	4:57.76	5:02.08	5:13.58

# NATATION COURSE

## GRILLES DE SÉRIES

### SÉRIES RÉGIONALES 2009-2012

DAMES				
	SR	JR	CR	MR
50 NL	29.89	30.19	30.52	31.41
100 NL	1:05.24	1:05.89	1:06.61	1:08.57
200 NL	2:21.34	2:22.75	2:24.30	2:28.54
400 NL	4:55.91	4:58.87	5:02.12	5:11.00
800 NL	10:09.53	10:15.62	10:22.33	10:40.61
1500 NL	19:28.01	19:39.69	19:52.54	20:27.58
50 Dos	34.67	35.02	35.40	36.44
100 Dos	1:14.44	1:15.18	1:16.00	1:18.24
200 Dos	2:39.16	2:40.75	2:42.50	2:47.28
50 Bra	38.31	38.69	39.11	40.26
100 Bra	1:23.58	1:24.41	1:25.33	1:27.84
200 Bra	2:59.01	3:00.80	3:02.77	3:08.14
50 Pap	32.24	32.56	32.92	33.89
100 Pap	1:12.01	1:12.73	1:13.52	1:15.69
200 Pap	2:38.33	2:39.91	2:41.65	2:46.40
200 4N	2:42.54	2:44.16	2:45.95	2:50.83
400 4N	5:40.81	5:44.21	5:47.96	5:58.19

MESSIEURS				
	SR	JR	CR	MR
50 NL	26.18	27.10	27.49	28.54
100 NL	57.85	59.87	1:00.74	1:03.05
200 NL	2:07.57	2:12.04	2:13.95	2:19.05
400 NL	4:31.21	4:40.70	4:44.77	4:55.62
800 NL	9:24.16	9:43.91	9:52.37	10:14.94
1500 NL	17:47.90	18:25.28	18:41.30	19:24.02
50 Dos	30.36	31.42	31.87	33.09
100 Dos	1:05.70	1:08.00	1:08.98	1:11.61
200 Dos	2:23.72	2:28.75	2:30.91	2:36.66
50 Bra	33.37	34.53	35.03	36.37
100 Bra	1:13.84	1:16.42	1:17.53	1:20.49
200 Bra	2:40.28	2:45.89	2:48.29	2:54.70
50 Pap	28.52	29.52	29.95	31.09
100 Pap	1:03.92	1:06.16	1:07.12	1:09.68
200 Pap	2:22.07	2:27.04	2:29.18	2:34.86
200 4N	2:24.81	2:29.88	2:32.05	2:37.84
400 4N	5:09.09	5:19.91	5:24.54	5:36.91

# NATATION COURSE

## GRILLES DE SÉRIES

### SÉRIES DÉPARTEMENTALES 2009-2012 • BASSIN DE 50 M

DAMES				
	SD	JD	CD	MD
50 NL	31.65	31.96	32.31	33.26
100 NL	1:09.08	1:09.77	1:10.53	1:12.60
200 NL	2:29.65	2:31.15	2:32.80	2:37.29
400 NL	5:13.32	5:16.45	5:19.90	5:29.30
800 NL	10:45.40	10:51.85	10:58.95	11:18.31
1500 NL	20:36.74	20:49.11	21:02.71	21:39.82
50 Dos	36.71	37.08	37.48	38.58
100 Dos	1:18.82	1:19.61	1:20.48	1:22.84
200 Dos	2:48.52	2:50.21	2:52.06	2:57.12
50 Bra	40.56	40.96	41.41	42.63
100 Bra	1:28.50	1:29.38	1:30.36	1:33.01
200 Bra	3:09.54	3:11.44	3:13.52	3:19.21
50 Pap	34.14	34.48	34.86	35.88
100 Pap	1:16.25	1:17.01	1:17.85	1:20.14
200 Pap	2:47.65	2:49.32	2:51.17	2:56.20
200 4N	2:52.10	2:53.82	2:55.72	3:00.88
400 4N	6:00.86	6:04.47	6:08.44	6:19.26

MESSIEURS				
	SD	JD	CD	MD
50 NL	27.69	28.66	29.08	30.19
100 NL	1:01.19	1:03.33	1:04.24	1:06.69
200 NL	2:14.93	2:19.66	2:21.68	2:27.08
400 NL	4:46.86	4:56.90	5:01.21	5:12.68
800 NL	9:56.72	10:17.61	10:26.56	10:50.43
1500 NL	18:49.54	19:29.07	19:46.02	20:31.20
50 Dos	32.11	33.23	33.71	35.00
100 Dos	1:09.49	1:11.92	1:12.96	1:15.74
200 Dos	2:32.02	2:37.34	2:39.62	2:45.70
50 Bra	35.29	36.53	37.06	38.47
100 Bra	1:18.10	1:20.83	1:22.01	1:25.13
200 Bra	2:49.53	2:55.46	2:58.00	3:04.79
50 Pap	30.17	31.23	31.68	32.89
100 Pap	1:07.61	1:09.98	1:10.99	1:13.70
200 Pap	2:30.27	2:35.53	2:37.79	2:43.80
200 4N	2:33.17	2:38.53	2:40.82	2:46.95
400 4N	5:26.93	5:38.37	5:43.28	5:56.35

# NATATION COURSE

## GRILLES DE SÉRIES

### SÉRIES DÉPARTEMENTALES 2009-2012 • BASSIN DE 25 M

DAMES				
	SD	JD	CD	MD
50 NL	30.95	31.26	31.61	32.56
100 NL	1:07.48	1:08.17	1:08.93	1:11.00
200 NL	2:26.25	2:27.75	2:29.40	2:33.89
400 NL	5:05.82	5:08.95	5:12.40	5:21.80
800 NL	10:29.40	10:35.85	10:42.95	11:02.31
1500 NL	20:06.74	20:19.11	20:32.71	21:09.82
50 Dos	36.11	36.48	36.88	37.98
100 Dos	1:17.32	1:18.11	1:18.98	1:21.34
200 Dos	2:45.32	2:47.01	2:48.86	2:53.92
50 Bra	39.76	40.16	40.61	41.83
100 Bra	1:26.50	1:27.38	1:28.36	1:31.01
200 Bra	3:04.54	3:06.44	3:08.52	3:14.21
50 Pap	33.54	33.88	34.26	35.28
100 Pap	1:14.95	1:15.71	1:16.55	1:18.84
200 Pap	2:44.75	2:46.42	2:48.27	2:53.30
200 4N	2:48.60	2:50.32	2:52.22	2:57.38
400 4N	5:52.86	5:56.47	6:00.44	6:11.26

MESSIEURS				
	SD	JD	CD	MD
50 NL	26.99	27.96	28.38	29.49
100 NL	59.59	1:01.73	1:02.64	1:05.09
200 NL	2:11.53	2:16.26	2:18.28	2:23.68
400 NL	4:39.36	4:49.40	4:53.71	5:05.18
800 NL	9:40.72	10:01.61	10:10.56	10:34.43
1500 NL	18:19.54	18:59.07	19:16.02	20:01.20
50 Dos	31.51	32.63	33.11	34.40
100 Dos	1:07.99	1:10.42	1:11.46	1:14.24
200 Dos	2:28.82	2:34.14	2:36.42	2:42.50
50 Bra	34.49	35.73	36.26	37.67
100 Bra	1:16.10	1:18.83	1:20.01	1:23.13
200 Bra	2:44.53	2:50.46	2:53.00	2:59.79
50 Pap	29.57	30.63	31.08	32.29
100 Pap	1:06.31	1:08.68	1:09.69	1:12.40
200 Pap	2:27.37	2:32.63	2:34.89	2:40.90
200 4N	2:29.67	2:35.03	2:37.32	2:43.45
400 4N	5:18.93	5:30.37	5:35.28	5:48.35

# NATATION COURSE

## GRILLES DE QUALIFICATION

### CHAMPIONNATS DE FRANCE N2

<b>DAMES</b>		<b>MESSIEURS</b>
<b>14 ans et +</b>		<b>14 ans et +</b>
28.11	<b>50 NL</b>	24.69
1:00.77	<b>100 NL</b>	54.02
2:11.65	<b>200 NL</b>	1:58.55
4:35.65	<b>400 NL</b>	4:12.03
9:27.79	<b>800 NL</b>	8:46.82
18:08.04	<b>1500 NL</b>	16:41.66
32.30	<b>50 Dos</b>	28.62
1:09.34	<b>100 Dos</b>	1:01.95
2:28.26	<b>200 Dos</b>	2:14.21
36.03	<b>50 Bra</b>	31.16
1:18.61	<b>100 Bra</b>	1:08.95
2:48.37	<b>200 Bra</b>	2:31.12
30.03	<b>50 Pap</b>	26.38
1:07.08	<b>100 Pap</b>	0:59.11
2:28.92	<b>200 Pap</b>	2:12.67
2:30.68	<b>200 4 N</b>	2:13.92
5:15.93	<b>400 4 N</b>	4:45.83

# NATATION COURSE

## GRILLES DE QUALIFICATION

### CHAMPIONNATS DE FRANCE JEUNES • BASSIN DE 50 M

DAMES			MESSIEURS	
18-20 ans	14-17 ans		18-20 ans	14-17 ans
28.11	28.38	<b>50 NL</b>	24.69	24.93
1:00.77	1:01.36	<b>100 NL</b>	54.02	54.54
2:11.65	2:12.93	<b>200 NL</b>	1:58.55	2:00.28
4:35.65	4:38.32	<b>400 NL</b>	4:12.03	4:15.72
9:27.79	9:33.31	<b>800 NL</b>	8:46.82	8:54.49
18:08.04	18:18.60	<b>1500 NL</b>	16:41.66	16:56.32
32.30	32.61	<b>50 Dos</b>	28.62	29.17
1:09.34	1:10.02	<b>100 Dos</b>	1:01.95	1:02.54
2:28.26	2:29.70	<b>200 Dos</b>	2:14.21	2:16.82
36.03	36.38	<b>50 Bra</b>	31.16	32.00
1:18.61	1:19.37	<b>100 Bra</b>	1:08.95	1:10.83
2:48.37	2:49.99	<b>200 Bra</b>	2:31.12	2:33.74
30.03	30.33	<b>50 Pap</b>	26.38	27.15
1:07.08	1:07.73	<b>100 Pap</b>	59.11	1:00.27
2:28.92	2:30.35	<b>200 Pap</b>	2:12.67	2:16.28
2:30.68	2:31.41	<b>200 4 N</b>	2:13.92	2:16.54
5:15.93	5:17.47	<b>400 4 N</b>	4:45.83	4:51.44

# NATATION COURSE

## GRILLES DE QUALIFICATION

### CHAMPIONNATS DE FRANCE CADETS

FILLES			GARÇONS	
17 ans	16 ans		17 ans	16 ans
28.46	28.92	<b>50 NL</b>	25.12	25.64
1:01.54	1:02.54	<b>100 NL</b>	55.49	56.64
2:13.32	2:15.49	<b>200 NL</b>	2:01.44	2:03.75
4:39.13	4:43.68	<b>400 NL</b>	4:18.18	4:23.10
9:34.96	9:44.33	<b>800 NL</b>	8:57.05	9:07.28
18:21.77	18:39.73	<b>1500 NL</b>	17:06.09	17:27.59
32.71	33.24	<b>50 Dos</b>	29.39	30.00
1:10.22	1:11.36	<b>100 Dos</b>	1:03.02	1:04.33
2:30.13	2:32.58	<b>200 Dos</b>	2:17.86	2:20.73
36.48	37.07	<b>50 Bra</b>	32.00	32.67
1:19.60	1:20.88	<b>100 Bra</b>	1:10.83	1:12.30
2:50.48	2:53.23	<b>200 Bra</b>	2:33.74	2:36.93
30.41	30.91	<b>50 Pap</b>	27.36	27.93
1:07.93	1:09.04	<b>100 Pap</b>	1:01.31	1:02.59
2:30.35	2:32.79	<b>200 Pap</b>	2:16.28	2:19.11
2:31.85	2:34.35	<b>200 4 N</b>	2:17.85	2:20.48
5:18.39	5:23.63	<b>400 4 N</b>	4:56.48	4:59.85



# NATATION COURSE

## GRILLES DE QUALIFICATION

### CHAMPIONNATS DE FRANCE MINIMES

FILLES			GARÇONS	
15 ans	14 ans		15 ans	14 ans
29.19	29.46	<b>50 NL</b>	26.30	27.42
1:03.13	1:04.31	<b>100 NL</b>	57.69	1:00.31
2:16.77	2:19.32	<b>200 NL</b>	2:06.07	2:11.27
4:46.35	51.71	<b>400 NL</b>	4:28.01	4:37.85
9:49.84	10:00.87	<b>800 NL</b>	9:17.51	9:40.53
18:50.29	19:11.42	<b>1500 NL</b>	17:45.18	18:29.15
33.55	34.34	<b>50 Dos</b>	30.77	32.06
1:12.04	1:13.72	<b>100 Dos</b>	1:06.00	1:08.79
2:34.02	2:37.62	<b>200 Dos</b>	2:24.38	2:29.85
37.41	38.11	<b>50 Bra</b>	33.52	34.94
1:21.64	1:23.15	<b>100 Bra</b>	1:14.17	1:17.32
2:54.85	2:58.09	<b>200 Bra</b>	2:41.00	2:47.83
31.20	31.93	<b>50 Pap</b>	28.65	29.74
1:09.69	1:11.32	<b>100 Pap</b>	1:04.21	1:06.94
2:34.22	2:37.80	<b>200 Pap</b>	2:22.72	2:29.41
2:35.82	2:38.76	<b>200 4 N</b>	2:23.11	2:29.01
5:26.71	5:34.42	<b>400 4 N</b>	5:05.45	5:18.06

# NATATION COURSE

## GRILLES DE QUALIFICATION

### CHAMPIONNATS INTERRÉGIONAUX • BASSIN DE 50 M

DAMES						
	21 ans et plus	18-20 ans	17 ans	16 ans	15 ans	14 ans
50 NL	28.92	29.81	30.13	30.59	30.86	31.44
100 NL	1:03.13	1:05.07	1:05.76	1:06.76	1:07.35	1:08.62
200 NL	2:16.77	2:20.98	2:22.47	2:24.64	2:25.92	2:28.66
400 NL	4:46.35	4:55.17	4:58.29	5:02.84	5:05.51	5:11.26
800 NL	9:49.84	10:08.00	10:14.42	10:23.80	10:29.31	10:41.14
1500 NL	18:50.29	19:25.09	19:37.40	19:55.35	20:05.92	20:28.60
50 Dos	33.55	34.59	34.95	35.48	35.80	36.47
100 Dos	1:12.04	1:14.25	1:15.04	1:16.18	1:16.86	1:18.30
200 Dos	2:34.02	2:38.76	2:40.44	2:42.88	2:44.32	2:47.41
50 Bra	37.07	38.21	38.61	39.20	39.55	40.29
100 Bra	1:20.88	1:23.37	1:24.25	1:25.54	1:26.29	1:27.91
200 Bra	2:53.23	2:58.56	3:00.45	3:03.20	3:04.82	3:08.29
50 Pap	31.20	32.16	32.50	33.00	33.29	33.91
100 Pap	1:09.69	1:11.83	1:12.59	1:13.70	1:14.35	1:15.75
200 Pap	2:33.22	2:37.93	2:39.60	2:42.03	2:43.47	2:46.54
200 4 N	2:37.29	2:42.13	2:43.84	2:46.34	2:47.81	2:50.97
400 4 N	5:29.80	5:39.95	5:43.54	5:48.78	5:51.86	5:58.48

MESSIEURS						
	21 ans et plus	18-20 ans	17 ans	16 ans	15 ans	14 ans
50 NL	25.28	25.77	26.62	27.11	27.70	28.79
100 NL	55.85	56.93	58.80	59.90	1:01.19	1:03.60
200 NL	2:03.17	2:05.56	2:09.68	2:12.10	2:14.94	2:20.25
400 NL	4:21.87	4:26.93	4:35.69	4:40.84	4:46.89	4:58.17
800 NL	9:04.72	9:15.25	9:33.49	9:44.20	9:56.77	10:20.24
1500 NL	17:20.75	17:40.87	18:15.70	18:36.17	19:00.19	19:45.03
50 Dos	29.31	29.88	30.86	31.43	32.11	33.37
100 Dos	1:03.43	1:04.66	1:06.78	1:08.03	1:09.50	1:12.23
200 Dos	2:18.77	2:21.46	2:26.10	2:28.83	2:32.03	2:38.01
50 Bra	32.22	32.84	33.92	34.55	35.29	36.68
100 Bra	1:11.30	1:12.67	1:15.06	1:16.46	1:18.11	1:21.18
200 Bra	2:34.76	2:37.75	2:42.93	2:45.97	2:49.54	2:56.21
50 Pap	27.54	28.07	29.00	29.54	30.17	31.36
100 Pap	1:01.72	1:02.91	1:04.98	1:06.19	1:07.62	1:10.28
200 Pap	2:17.18	2:19.83	2:24.42	2:27.12	2:30.28	2:36.19
200 4 N	2:19.82	2:22.53	2:27.21	2:29.96	2:33.18	2:39.21
400 4 N	4:58.44	5:04.21	5:14.20	5:20.07	5:26.96	5:39.82

# NATATION COURSE

## GRILLES DE QUALIFICATION

### MEETINGS NATIONAUX • BASSIN DE 50 M

DAMES						
	21 ans et plus	18-20 ans	17 ans	16 ans	15 ans	14 ans
50 NL	28.92	29.81	30.13	30.59	30.86	31.44
100 NL	1:03.13	1:05.07	1:05.76	1:06.76	1:07.35	1:08.62
200 NL	2:16.77	2:20.98	2:22.47	2:24.64	2:25.92	2:28.66
400 NL	4:46.35	4:55.17	4:58.29	5:02.84	5:05.51	5:11.26
800 NL	9:49.84	10:08.00	10:14.42	10:23.80	10:29.31	10:41.14
1500 NL	18:50.29	19:25.09	19:37.40	19:55.35	20:05.92	20:28.60
50 Dos	33.55	34.59	34.95	35.48	35.80	36.47
100 Dos	1:12.04	1:14.25	1:15.04	1:16.18	1:16.86	1:18.30
200 Dos	2:34.02	2:38.76	2:40.44	2:42.88	2:44.32	2:47.41
50 Bra	37.07	38.21	38.61	39.20	39.55	40.29
100 Bra	1:20.88	1:23.37	1:24.25	1:25.54	1:26.29	1:27.91
200 Bra	2:53.23	2:58.56	3:00.45	3:03.20	3:04.82	3:08.29
50 Pap	31.20	32.16	32.50	33.00	33.29	33.91
100 Pap	1:09.69	1:11.83	1:12.59	1:13.70	1:14.35	1:15.75
200 Pap	2:33.22	2:37.93	2:39.60	2:42.03	2:43.47	2:46.54
200 4 N	2:37.29	2:42.13	2:43.84	2:46.34	2:47.81	2:50.97
400 4 N	5:29.80	5:39.95	5:43.54	5:48.78	5:51.86	5:58.48

MESSIEURS						
	21 ans et plus	18-20 ans	17 ans	16 ans	15 ans	14 ans
50 NL	25.28	25.77	26.62	27.11	27.70	28.79
100 NL	55.85	56.93	58.80	59.90	1:01.19	1:03.60
200 NL	2:03.17	2:05.56	2:09.68	2:12.10	2:14.94	2:20.25
400 NL	4:21.87	4:26.93	4:35.69	4:40.84	4:46.89	4:58.17
800 NL	9:04.72	9:15.25	9:33.49	9:44.20	9:56.77	10:20.24
1500 NL	17:20.75	17:40.87	18:15.70	18:36.17	19:00.19	19:45.03
50 Dos	29.31	29.88	30.86	31.43	32.11	33.37
100 Dos	1:03.43	1:04.66	1:06.78	1:08.03	1:09.50	1:12.23
200 Dos	2:18.77	2:21.46	2:26.10	2:28.83	2:32.03	2:38.01
50 Bra	32.22	32.84	33.92	34.55	35.29	36.68
100 Bra	1:11.30	1:12.67	1:15.06	1:16.46	1:18.11	1:21.18
200 Bra	2:34.76	2:37.75	2:42.93	2:45.97	2:49.54	2:56.21
50 Pap	27.54	28.07	29.00	29.54	30.17	31.36
100 Pap	1:01.72	1:02.91	1:04.98	1:06.19	1:07.62	1:10.28
200 Pap	2:17.18	2:19.83	2:24.42	2:27.12	2:30.28	2:36.19
200 4 N	2:19.82	2:22.53	2:27.21	2:29.96	2:33.18	2:39.21
400 4 N	4:58.44	5:04.21	5:14.20	5:20.07	5:26.96	5:39.82

# NATATION COURSE

## GRILLES DE QUALIFICATION

### MEETINGS NATIONAUX • TOUS BASSINS

DAMES						
	21 ans et plus	18-20 ans	17 ans	16 ans	15 ans	14 ans
50 NL	28.22	29.11	29.43	29.89	30.16	30.74
100 NL	1:01.53	1:03.47	1:04.16	1:05.16	1:05.75	1:07.02
200 NL	2:13.37	2:17.58	2:19.07	2:21.24	2:22.52	2:25.26
400 NL	4:38.85	4:47.67	4:50.79	4:55.34	4:58.01	5:03.76
800 NL	9:33.84	9:52.00	9:58.42	10:07.80	10:13.31	10:25.14
1500 NL	18:20.29	18:55.09	19:07.40	19:25.35	19:35.92	19:58.60
50 Dos	32.95	33.99	34.35	34.88	35.20	35.87
100 Dos	1:10.54	1:12.75	1:13.54	1:14.68	1:15.36	1:16.80
200 Dos	2:30.82	2:35.56	2:37.24	2:39.68	2:41.12	2:44.21
50 Bra	36.27	37.41	37.81	38.40	38.75	39.49
100 Bra	1:18.88	1:21.37	1:22.25	1:23.54	1:24.29	1:25.91
200 Bra	2:48.23	2:53.56	2:55.45	2:58.20	2:59.82	3:03.29
50 Pap	30.60	31.56	31.90	32.40	32.69	33.31
100 Pap	1:08.39	1:10.53	1:11.29	1:12.40	1:13.05	1:14.45
200 Pap	2:30.32	2:35.03	2:36.70	2:39.13	2:40.57	2:43.64
200 4 N	2:33.79	2:38.63	2:40.34	2:42.84	2:44.31	2:47.47
400 4 N	5:21.80	5:31.95	5:35.54	5:40.78	5:43.86	5:50.48

MESSIEURS						
	21 ans et plus	18-20 ans	17 ans	16 ans	15 ans	14 ans
50 NL	24.58	25.07	25.92	26.41	27.00	28.09
100 NL	54.25	55.33	57.20	58.30	59.59	1:02.00
200 NL	1:59.77	2:02.16	2:06.28	2:08.70	2:11.54	2:16.85
400 NL	4:14.37	4:19.43	4:28.19	4:33.34	4:39.39	4:50.67
800 NL	8:48.72	8:59.25	9:17.49	9:28.20	9:40.77	10:04.24
1500 NL	16:50.75	17:10.87	17:45.70	18:06.17	18:30.19	19:15.03
50 Dos	28.71	29.28	30.26	30.83	31.51	32.77
100 Dos	1:01.93	1:03.16	1:05.28	1:06.53	1:08.00	1:10.73
200 Dos	2:15.57	2:18.26	2:22.90	2:25.63	2:28.83	2:34.81
50 Bra	31.42	32.04	33.12	33.75	34.49	35.88
100 Bra	1:09.30	1:10.67	1:13.06	1:14.46	1:16.11	1:19.18
200 Bra	2:29.76	2:32.75	2:37.93	2:40.97	2:44.54	2:51.21
50 Pap	26.94	27.47	28.40	28.94	29.57	30.76
100 Pap	1:00.42	1:01.61	1:03.68	1:04.89	1:06.32	1:08.98
200 Pap	2:14.28	2:16.93	2:21.52	2:24.22	2:27.38	2:33.29
200 4 N	2:16.32	2:19.03	2:23.71	2:26.46	2:29.68	2:35.71
400 4 N	4:50.44	4:56.21	5:06.20	5:12.07	5:18.96	5:31.82

# NATATION COURSE

## GRILLES DE QUALIFICATION

### MEETINGS RÉGIONAUX

Au regard de la disparité de niveau entre les régions, celles-ci pourront établir la grille de leur choix. À titre indicatif, vous trouverez ci-après une proposition nationale.

DAMES						
	21 ans et plus	18-20 ans	17 ans	16 ans	15 ans	14 ans
50 NL	30.41	31.30	31.61	32.07	32.34	32.92
100 NL	1:06.38	1:08.32	1:09.01	1:10.01	1:10.60	1:11.87
200 NL	2:23.80	2:28.01	2:29.50	2:31.67	2:32.95	2:35.69
400 NL	5:01.07	5:09.89	5:13.01	5:17.55	5:20.23	5:25.98
800 NL	10:20.16	10:38.32	10:44.74	10:54.11	10:59.63	11:11.46
1500 NL	19:48.39	20:23.19	20:35.49	20:53.45	21:04.02	21:26.70
50 Dos	35.28	36.31	36.68	37.21	37.52	38.20
100 Dos	1:15.74	1:17.96	1:18.74	1:19.88	1:20.56	1:22.00
200 Dos	2:41.94	2:46.68	2:48.35	2:50.80	2:52.24	2:55.33
50 Bra	38.97	40.11	40.52	41.11	41.45	42.20
100 Bra	1:25.04	1:27.53	1:28.41	1:29.69	1:30.45	1:32.07
200 Bra	3:02.13	3:07.47	3:09.35	3:12.10	3:13.72	3:17.20
50 Pap	32.80	33.77	34.10	34.60	34.89	35.52
100 Pap	1:13.27	1:15.41	1:16.17	1:17.28	1:17.93	1:19.33
200 Pap	2:41.09	2:45.81	2:47.48	2:49.91	2:51.34	2:54.42
200 4 N	2:45.38	2:50.22	2:51.93	2:54.43	2:55.90	2:59.05
400 4 N	5:46.75	5:56.90	6:00.49	6:05.73	6:08.81	6:15.43

MESSIEURS						
	21 ans et plus	18-20 ans	17 ans	16 ans	15 ans	14 ans
50 NL	26.59	27.08	27.92	28.42	29.00	30.09
100 NL	58.74	59.82	1:01.69	1:02.79	1:04.08	1:06.48
200 NL	2:09.54	2:11.92	2:16.04	2:18.46	2:21.31	2:26.61
400 NL	4:35.39	4:40.45	4:49.22	4:54.37	5:00.41	5:11.69
800 NL	9:32.85	9:43.38	10:01.62	10:12.33	10:24.90	10:48.37
1500 NL	18:14.49	18:34.61	19:09.45	19:29.91	19:53.94	20:38.78
50 Dos	30.82	31.39	32.37	32.95	33.63	34.89
100 Dos	1:06.71	1:07.94	1:10.06	1:11.31	1:12.77	1:15.50
200 Dos	2:25.94	2:28.62	2:33.27	2:36.00	2:39.20	2:45.18
50 Bra	33.88	34.50	35.58	36.21	36.96	38.35
100 Bra	1:14.98	1:16.36	1:18.74	1:20.14	1:21.79	1:24.86
200 Bra	2:42.75	2:45.74	2:50.92	2:53.96	2:57.53	3:04.20
50 Pap	28.96	29.50	30.42	30.96	31.60	32.78
100 Pap	1:04.91	1:06.10	1:08.17	1:09.38	1:10.81	1:13.46
200 Pap	2:24.26	2:26.91	2:31.50	2:34.20	2:37.37	2:43.28
200 4 N	2:27.04	2:29.75	2:34.43	2:37.18	2:40.41	2:46.43
400 4 N	5:13.86	5:19.63	5:29.62	5:35.48	5:42.38	5:55.23

# NATATION COURSE

## GRILLES DE QUALIFICATION

### MEETINGS DÉPARTEMENTAUX • BASSIN DE 50 M

DAMES						
	21 ans et plus	18-20 ans	17 ans	16 ans	15 ans	14 ans
50 NL	32.17	33.06	33.37	33.83	34.10	34.68
100 NL	1:10.21	1:12.15	1:12.84	1:13.84	1:14.43	1:15.70
200 NL	2:32.11	2:36.32	2:37.81	2:39.98	2:41.26	2:44.00
400 NL	5:18.47	5:27.28	5:30.40	5:34.95	5:37.63	5:43.37
800 NL	10:56.00	11:14.15	11:20.57	11:29.95	11:35.46	11:47.29
1500 NL	20:57.06	21:31.85	21:44.16	22:02.12	22:12.68	22:35.36
50 Dos	37.32	38.35	38.71	39.25	39.56	40.23
100 Dos	1:20.11	1:22.33	1:23.12	1:24.26	1:24.93	1:26.38
200 Dos	2:51.29	2:56.03	2:57.71	3:00.16	3:01.60	3:04.69
50 Bra	41.23	42.37	42.77	43.36	43.71	44.45
100 Bra	1:29.95	1:32.44	1:33.32	1:34.61	1:35.36	1:36.98
200 Bra	3:12.66	3:17.99	3:19.87	3:22.63	3:24.25	3:27.72
50 Pap	34.70	35.66	36.00	36.50	36.79	37.41
100 Pap	1:17.50	1:19.65	1:20.41	1:21.51	1:22.16	1:23.56
200 Pap	2:50.40	2:55.12	2:56.78	2:59.22	3:00.65	3:03.72
200 4 N	2:54.93	2:59.77	3:01.48	3:03.98	3:05.45	3:08.61
400 4 N	6:06.78	6:16.93	6:20.52	6:25.76	6:28.85	6:35.46

MESSIEURS						
	21 ans et plus	18-20 ans	17 ans	16 ans	15 ans	14 ans
50 NL	28.13	28.91	29.19	29.59	29.83	30.34
100 NL	1:02.15	1:03.87	1:04.49	1:05.38	1:05.90	1:07.03
200 NL	2:17.05	2:20.86	2:22.21	2:24.18	2:25.33	2:27.82
400 NL	4:51.37	4:59.47	5:02.34	5:06.52	5:08.97	5:14.25
800 NL	10:06.10	10:22.95	10:28.91	10:37.60	10:42.72	10:53.70
1500 NL	19:18.01	19:50.21	20:01.59	20:18.20	20:27.97	20:48.95
50 Dos	32.61	33.52	33.84	34.31	34.58	35.17
100 Dos	1:10.58	1:12.54	1:13.24	1:14.25	1:14.85	1:16.12
200 Dos	2:34.41	2:38.70	2:40.22	2:42.43	2:43.74	2:46.53
50 Bra	35.85	36.84	37.20	37.71	38.01	38.66
100 Bra	1:19.33	1:21.53	1:22.31	1:23.45	1:24.12	1:25.56
200 Bra	2:52.19	2:56.98	2:58.67	3:01.14	3:02.59	3:05.71
50 Pap	30.65	31.50	31.80	32.24	32.50	33.05
100 Pap	1:08.67	1:10.58	1:11.26	1:12.24	1:12.82	1:14.07
200 Pap	2:32.63	2:36.88	2:38.38	2:40.57	2:41.85	2:44.62
200 4 N	2:35.58	2:39.90	2:41.43	2:43.66	2:44.98	2:47.80
400 4 N	5:32.07	5:41.30	5:44.57	5:49.33	5:52.13	5:58.15

# NATATION COURSE

## GRILLES DE QUALIFICATION

### MEETINGS DÉPARTEMENTAUX • BASSIN DE 25 M

DAMES						
	21 ans et plus	18-20 ans	17 ans	16 ans	15 ans	14 ans
50 NL	31.47	32.36	32.67	33.13	33.40	33.98
100 NL	1:08.61	1:10.55	1:11.24	1:12.24	1:12.83	1:14.10
200 NL	2:28.71	2:32.92	2:34.41	2:36.58	2:37.86	2:40.60
400 NL	5:10.97	5:19.78	5:22.90	5:27.45	5:30.13	5:35.87
800 NL	10:40.00	10:58.15	11:04.57	11:13.95	11:19.46	11:31.29
1500 NL	20:27.06	21:01.85	21:14.16	21:32.12	21:42.68	22:05.36
50 Dos	36.72	37.75	38.11	38.65	38.96	39.63
100 Dos	1:18.61	1:20.83	1:21.62	1:22.76	1:23.43	1:24.88
200 Dos	2:48.09	2:52.83	2:54.51	2:56.96	2:58.40	3:01.49
50 Bra	40.43	41.57	41.97	42.56	42.91	43.65
100 Bra	1:27.95	1:30.44	1:31.32	1:32.61	1:33.36	1:34.98
200 Bra	3:07.66	3:12.99	3:14.87	3:17.63	3:19.25	3:22.72
50 Pap	34.10	35.06	35.40	35.90	36.19	36.81
100 Pap	1:16.20	1:18.35	1:19.11	1:20.21	1:20.86	1:22.26
200 Pap	2:47.50	2:52.22	2:53.88	2:56.32	2:57.75	3:00.82
200 4 N	2:51.43	2:56.27	2:57.98	3:00.48	3:01.95	3:05.11
400 4 N	5:58.78	6:08.93	6:12.52	6:17.76	6:20.85	6:27.46

MESSIEURS						
	21 ans et plus	18-20 ans	17 ans	16 ans	15 ans	14 ans
50 NL	27.43	28.21	28.49	28.89	29.13	29.64
100 NL	1:00.55	1:02.27	1:02.89	1:03.78	1:04.30	1:05.43
200 NL	2:13.65	2:17.46	2:18.81	2:20.78	2:21.93	2:24.42
400 NL	4:43.87	4:51.97	4:54.84	4:59.02	5:01.47	5:06.75
800 NL	9:50.10	10:06.95	10:12.91	10:21.60	10:26.72	10:37.70
1500 NL	18:48.01	19:20.21	19:31.59	19:48.20	19:57.97	20:18.95
50 Dos	32.01	32.92	33.24	33.71	33.98	34.57
100 Dos	1:09.08	1:11.04	1:11.74	1:12.75	1:13.35	1:14.62
200 Dos	2:31.21	2:35.50	2:37.02	2:39.23	2:40.54	2:43.33
50 Bra	35.05	36.04	36.40	36.91	37.21	37.86
100 Bra	1:17.33	1:19.53	1:20.31	1:21.45	1:22.12	1:23.56
200 Bra	2:47.19	2:51.98	2:53.67	2:56.14	2:57.59	3:00.71
50 Pap	30.05	30.90	31.20	31.64	31.90	32.45
100 Pap	1:07.37	1:09.28	1:09.96	1:10.94	1:11.52	1:12.77
200 Pap	2:29.73	2:33.98	2:35.48	2:37.67	2:38.95	2:41.72
200 4 N	2:32.08	2:36.40	2:37.93	2:40.16	2:41.48	2:44.30
400 4 N	5:24.07	5:33.30	5:36.57	5:41.33	5:44.13	5:50.15

# NATATION COURSE

## TABLE DE CORRESPONDANCE FFN BASSIN DE 25 M / BASSIN DE 50 M

**Temps à ajouter à une performance effectuée en bassin de 25 m  
pour obtenir son équivalence en bassin de 50 m**

*(Réalisation Patrice PROKOP / Jean-Pierre LE BIHAN)*

Épreuve	En secondes
50 m nage libre	0.70
100 m nage libre	1.60
200 m nage libre	3.40
400 m nage libre	7.50
800 m nage libre	16.00
1500 m nage libre	30.00
50 m dos	0.60
100 m dos	1.50
200 m dos	3.20
50 m brasse	0.80
100 m brasse	2.00
200 m brasse	5.00
50 m papillon	0.60
100 m papillon	1.30
200 m papillon	2.90
200 m 4 nages	3.50
400 m 4 nages	8.00



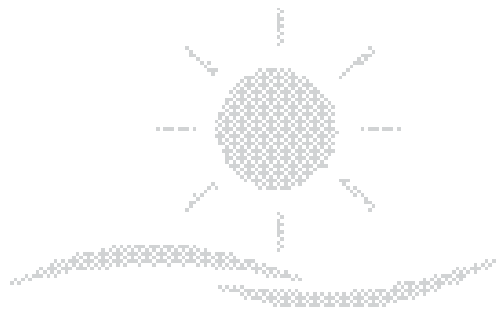

# NATATION ESTIVALE

## Sommaire

---

• Exposé des motifs du programme sportif de la natation estivale 2012.....	149
• Classement national des clubs en natation estivale .....	150
• Classement du socle institutionnel.....	151
• Coupe régionale interclubs benjamins des clubs d'été .....	152
• Coupe régionale interclubs minimes des clubs d'été .....	154
• Championnats régionaux interclubs des clubs d'été.....	155
• XV <sup>e</sup> Coupe de France des Régions de natation estivale.....	157



## *Exposé des motifs du programme sportif de natation estivale 2011-2012*

---

La natation estivale est une activité de Natation saisonnière. Elle débute, chaque année, en mai afin d'offrir, à une population en quête d'activité aquatique pendant la saison d'été, une possibilité de pratiquer une natation sportive jusqu'en septembre.

La natation estivale est une discipline multi facettes qui reprend l'origine de la pratique des activités de la natation en relais des clubs annuels. Durant l'été, elle constitue un grand potentiel d'animations dans les piscines de France.

Le règlement de la saison 2011-2012 ne présente pas de changement de fond par rapport au règlement de la saison 2010-2011. Une réflexion est engagée afin de proposer un nouveau programme pour l'olympiade 2013-2016 en prenant en compte les nouveaux dispositifs de l'Ecole de Natation Française.

## LE CLASSEMENT NATIONAL DES CLUBS D'ÉTÉ

L'organisation du nouveau classement des clubs se caractérise en trois grands thèmes : un classement des compétitions par équipe, un classement Élite issu des rankings de la saison en cours, un classement individuel basé sur le niveau des compétiteurs qui composent le club.

### 1 - Le classement des compétitions par équipe

#### ■ Les compétitions concernées

Les interclubs benjamins, les interclubs minimes et les interclubs toutes catégories.

#### ■ Principe

Le premier club au classement cumulé de points par interclubs totalise 2.000 points.

**Exemple** : suite aux interclubs benjamins, je suis le premier club au total de points avec l'ensemble de mes équipes, je marque 2.000 points. De même pour les interclubs minimes et pour les interclubs toutes catégories.

Ainsi, le premier club aux interclubs benjamins marque autant de points que le premier club aux interclubs minimes ou toutes catégories.

**NB** - À compter de la saison sportive 2012-2013, les nageurs (ses) nés (es) en 2004 et après auront l'obligation d'être titulaires de l'ensemble du dispositif ENF (Sauv'nage, Pass'sports de l'eau et le Pass'compétition) pour intégrer les différentes compétitions.

#### ■ Mode de calcul

- 2.000 points au 1<sup>er</sup> et 1 point au dernier (1.500<sup>e</sup>).
- Du 1<sup>er</sup> au 11<sup>e</sup> - 10 points de moins par place.
- Du 12<sup>e</sup> au 51<sup>e</sup> - 4 points de moins par place.
- Du 52<sup>e</sup> au 101<sup>e</sup> - 3 points de moins par place.
- Du 102<sup>e</sup> au 291<sup>e</sup> - 2 points de moins par place.
- Du 292<sup>e</sup> au 1.500<sup>e</sup> - 1 point de moins par place.

### 2 - Le classement du « Trophée Élite »

#### ■ Le support concerné

Les rankings nationaux en bassin de 25 m des nageurs des clubs d'été toutes catégories confondues à l'issue de la saison 2011-2012.

#### ■ Principe

Le classement du Trophée Élite des clubs d'été prend en compte les vingt premiers nageurs classés toutes catégories confondues dans chaque épreuve individuelle des rankings des nageurs des clubs d'été à l'issue de la saison 2011-2012.

#### ■ Mode de calcul

Sur la base des vingt premiers nageurs de chaque course des rankings nationaux des nageurs des clubs d'été à l'issue de la saison 2011-2012, un classement des clubs intitulé « Trophée Élite » est établi à l'addition des points obtenus selon le barème indiqué.

Pour générer cette hiérarchie, toutes les compétitions en bassin de 25 m sont prises en compte.

#### ■ Le barème du classement du Trophée Élite

1<sup>er</sup> : 42 points ; 2<sup>e</sup> : 40 pts ; 3<sup>e</sup> : 39 pts ; 4<sup>e</sup> : 38 pts ; 5<sup>e</sup> : 37 pts ; 6<sup>e</sup> : 36 pts ; 7<sup>e</sup> : 35 pts ; 8<sup>e</sup> : 34 pts ; 9<sup>e</sup> : 33 pts ; 10<sup>e</sup> : 32 pts ; 11<sup>e</sup> : 30 pts ; 12<sup>e</sup> : 29 pts ; 13<sup>e</sup> : 28 pts ; 14<sup>e</sup> : 27 pts ; 15<sup>e</sup> : 26 pts ; 16<sup>e</sup> : 25 pts ; 17<sup>e</sup> : 24 pts ; 18<sup>e</sup> : 23 pts ; 19<sup>e</sup> : 22 pts ; 20<sup>e</sup> : 21 pts.

### 3 - Le classement des clubs à partir des compétiteurs

#### ■ Les compétitions concernées

Toutes les compétitions des calendriers régionaux et départementaux de la natation estivale, sans oublier la Coupe de France estivale.

#### ■ Principe

Il ne concerne que les nageurs qui pourraient entrer dans les grilles de niveau de série départementale (bassin de 25 m ou 50 m) atteint par chaque nageur à l'issue de la saison estivale.

Seul le meilleur classement par nageur est comptabilisé.

Les points obtenus par chaque nageur s'ajoutent pour donner un total de points au club.

**Rappel** : pour être classé dans la série, il faut avoir réalisé deux performances de la grille correspondante dans deux épreuves différentes.

**NB** - À compter de la saison sportive 2012-2013, les nageurs (ses) nés (es) en 2004 et après auront l'obligation d'être titulaires de l'ensemble du dispositif ENF (Sauv'nage, Pass'sports de l'eau et le Pass'compétition) pour intégrer les différentes compétitions.

## ■ Grille de calcul

Niveau	Points
Nageur ayant réalisé au moins une compétition et inférieure et égale à 199 points	5
Nageur ayant réalisé une performance d'une valeur comprise entre 200 à 449 points à la table de cotation fédérale	20
Nageur ayant réalisé une performance d'une valeur comprise entre 450 à 649 points à la table de cotation fédérale	40
Nageur ayant réalisé une performance d'une valeur comprise entre 650 à 799 points à la table de cotation fédérale	80
Nageur ayant réalisé une performance d'une valeur supérieure et égale à 800 points à la table de cotation fédérale	160

## LE CLASSEMENT DU SOCLE INSTITUTIONNEL

**Ce projet ne pourra être appliqué dans sa globalité que lorsque l'ensemble des disciplines sera opérationnel.**

Sont identifiés pour le calcul du socle commun : des éléments qui se rapportent à l'individu et des éléments qui se rapportent à la structure.

### ■ 1 - Le rapport à l'individu

Seul le point de licence est cumulable avec les autres.

- **La licence** (1 point).
- **Les élus** (5 points)\* en fonction de leur représentation dans les instances fédérales départementales, régionales ou nationales.
- **Les membres non élus** des commissions nationales (5 points)\*.
- **Les officiels** (5 points)\*.

*\*Il ne peut pas y avoir de cumul des fonctions. Exemple : je suis licencié membre d'un comité départemental (1 + 5 = 6 points) ; je suis licencié et trésorier d'un comité régional (1 + 5 = 6 points) ; je suis licencié et secrétaire général de la FFN (1 + 5 = 6 points) ; je suis licencié, membre d'un comité régional et de la FFN, officiel (1 + 5 = 6 points). La détermination des fonctions est celle arrêtée en fin de saison.*

- **Les nageurs impliqués dans l'École de Natation Française** : Sauv'nage (2 points)\*\* , Pass'sports de l'eau (3 points), Pass'compétition (5 points).

*\*\*Il ne peut pas y avoir de cumul de certifications ENF. Pour le calcul, il est tenu compte du niveau le plus élevé obtenu en fin de saison. Exemples : je suis licencié et titulaire du Sauv'nage (1 + 2 = 3 points) ; je suis licencié et titulaire du Pass'compétition (1 + 5 = 6 points).*

### ■ 2 - Le rapport à la structure

En cours d'élaboration (projet à l'étude).

Le total des points du socle institutionnel comptabilisés par le club s'ajoute à ceux des résultats sportifs (classement spécifique de la natation course).

Les différents calculs de points ainsi que le classement national des clubs s'effectueront informatiquement **au niveau national** par le service des systèmes d'information.

<ul style="list-style-type: none"><li>■ Date laissée à l'initiative des comités régionaux (période estivale)</li><li>■ 2 réunions</li></ul>	<b>Coupe interclubs benjamins des clubs d'été</b>	<ul style="list-style-type: none"><li>■ Lieu : voir les calendriers sur les sites des comités régionaux et départementaux</li><li>■ Bassin : 25 m</li><li>■ <i>Compétition d'animation</i></li></ul>
<b>Conditions d'accès</b>		
<ul style="list-style-type: none"><li>■ Catégories d'âge : F. et G. 12 et 13 ans (2000 et 1999)</li></ul>	<ul style="list-style-type: none"><li>■ Équipes de 4 nageurs</li></ul>	
<b>Engagements</b>		<b>Résultats</b>
<ul style="list-style-type: none"><li>■ Propositions extraNat : J - 23 (premier jour de la compétition)</li><li>■ Clôture des engagements : J - 8 jusqu'à J - 2</li></ul>	<ul style="list-style-type: none"><li>■ Envoi serveur : J (dernier jour de compétition)</li><li>■ Publication web : J + 1</li><li>■ Réclamations : J + 8 <a href="mailto:reclamation.natcourse@ffnatation.fr">reclamation.natcourse@ffnatation.fr</a></li></ul>	

## Préambule

Avec strictement les mêmes objectifs que les clubs à durée annuelle, les comités régionaux pourront organiser une Coupe régionale interclubs benjamins des clubs d'été qui interviendra dans le nouveau classement national des clubs de la natation estivale.

## Date de la réunion technique

Laissée à l'initiative des comités régionaux.

## Détail des épreuves

- Nage libre : 100 m.
  - Dos : 100 m.
  - Brasse : 100 m.
  - Papillon : 100 m.
  - Relais : 4 x 50 m nage libre.
- Toutes les épreuves seront nagées selon la formule classement au temps.

## Jury

Constitué par l'organisateur selon les règles FFN.

## Dispositions particulières

Les nageurs transférés d'un club d'hiver vers un club d'été ne peuvent être qualifiés pour la Coupe régionale interclubs benjamins des clubs d'été lors de la saison sportive de leur transfert.

## Mode de qualification

Chaque club, pour être classé, doit avoir participé au relais ; il n'est pas indispensable de présenter un nageur pour chaque épreuve individuelle.

Un nageur ne peut s'engager qu'au relais et à une épreuve individuelle.

Un club ne peut engager une nouvelle équipe que si toutes les précédentes sont complètes (quatre nageurs participant au relais et aux quatre épreuves individuelles).

Chaque équipe sera composée de quatre nageurs.

Une deuxième et une énième équipe peuvent être engagées, sous réserve que la ou les équipes précédentes soient complètes. Quel que soit le nombre d'équipes engagées par un club, seule la dernière peut être complétée par un « poussin » et un seul (filles et garçons de 10 et 11 ans nés en 2002 et 2001).

## Modalités d'engagements

Laissées à l'initiative des comités régionaux, via l'application extraNat.

## Classement spécifique à la compétition

Le classement sera établi au cumul des points obtenus à la table de cotation fédérale par chaque nageur, les points du relais seront doublés.

Un classement féminin, masculin et général est publié.

## ■ Classement national des clubs en natation estivale

Un nouveau classement national des clubs en natation estivale établi en 2010-2011 est reconduit pour 2011-2012. Il prend en compte trois grands thèmes : un classement des compétitions par équipe (addition des interclubs benjamins, minimes et toutes catégories) ; un classement Élite issu des rankings de la saison en cours ; un classement individuel basé sur le niveau des compétiteurs qui composent le club.

## ■ Récompenses

Laissées à l'initiative des comités régionaux.

<ul style="list-style-type: none"> <li>■ Date laissée à l'initiative des comités régionaux (période estivale)</li> <li>■ 2 réunions</li> </ul>	<b>Coupe interclubs minimes des clubs d'été</b>	<ul style="list-style-type: none"> <li>■ Lieu : voir sites des comités régionaux</li> <li>■ Bassin : 25 m</li> <li>■ <i>Compétition d'animation</i></li> </ul>
<b>Conditions d'accès</b>		
<ul style="list-style-type: none"> <li>■ Catégories d'âge : 14 et 15 ans (1998 et 1997) filles et garçons</li> </ul>	<ul style="list-style-type: none"> <li>■ Équipes de 4 à 6 nageurs par équipe de club</li> </ul>	
<b>Engagements</b>		<b>Résultats</b>
<ul style="list-style-type: none"> <li>■ Propositions extraNat : J - 23 (premier jour de la compétition)</li> <li>■ Clôture des engagements : J - 8 jusqu'à J - 2</li> </ul>		<ul style="list-style-type: none"> <li>■ Envoi serveur : J (dernier jour de compétition)</li> <li>■ Publication web : J + 1</li> <li>■ Réclamations : J + 8 <a href="mailto:reclamation.natcourse@ffnatation.fr">reclamation.natcourse@ffnatation.fr</a></li> </ul>

## Préambule

Toujours dans le but de favoriser une dynamique d'équipe, les comités régionaux peuvent organiser une Coupe régionale interclubs minimes des clubs d'été qui interviendra dans le nouveau classement national des clubs de la natation estivale.

## Date de la réunion technique

Laissée à l'initiative des comités régionaux.

## Détail des épreuves

- Nage libre : 100 m, 200 m.
- Dos : 100 m.
- Brasse : 100 m.
- Papillon : 100 m.
- 4 nages : 200 m.
- Relais : 4 x 100 m nage libre, 4 x 100 m 4 nages.

## Jury

Constitué par l'organisateur selon les règles FFN.

## Dispositions particulières

Les interclubs minimes des clubs d'été ne concernent que les licenciés de la FFN dans les clubs d'été.

Les nageurs transférés d'un club d'hiver vers un club d'été ne peuvent être qualifiés pour la Coupe régionale interclubs minimes des clubs d'été lors de la saison sportive de leur transfert.

## Mode de qualification

Chaque équipe de club doit participer obligatoirement aux deux relais 4 x 100 m nage libre et 4 x 100 m 4 nages, pour être classée.

Il n'est pas obligatoire de présenter un nageur dans chaque épreuve individuelle.

Il ne peut y avoir qu'un nageur par épreuve et par équipe.

Un nageur ne peut participer qu'à une épreuve individuelle et les relais.

Chaque équipe de club comprend quatre à six nageurs, au maximum.

## Modalités d'engagements

Laissées à l'initiative des comités régionaux, via l'application extraNat.

## Classement spécifique à la compétition

Le classement s'effectue par addition des points obtenus à la table de cotation FFN. La cotation des relais est doublée. Un classement féminin, masculin et général est publié.

## Classement national des clubs en natation estivale

Un nouveau classement national des clubs en natation estivale établi en 2010-2011 est reconduit pour 2011-2012. Il prend en compte trois grands thèmes : un classement des compétitions par équipe (addition des interclubs benjamins, minimes et toutes catégories) ; un classement Élite issu des rankings de la saison en cours ; un classement individuel basé sur le niveau des compétiteurs qui composent le club.

## Récompenses

Laissées à l'initiative des comités régionaux.



<ul style="list-style-type: none"> <li>■ Date laissée à l'initiative des comités régionaux (période estivale)</li> <li>■ 2 réunions</li> </ul>	<b>Championnats régionaux interclubs des clubs d'été</b>	<ul style="list-style-type: none"> <li>■ Lieu : consulter le site internet de comité régional</li> <li>■ Bassin : 25 m</li> <li>■ <i>Compétition d'animation</i></li> </ul>
<b>Conditions d'accès</b>		
<ul style="list-style-type: none"> <li>■ Toutes catégories d'âges confondues filles et garçons</li> </ul>	<ul style="list-style-type: none"> <li>■ Compétition par équipes de clubs de dix nageurs</li> </ul>	
<b>Engagements</b>		<b>Résultats</b>
<ul style="list-style-type: none"> <li>■ Propositions extraNat : J - 23 (premier jour de la compétition)</li> <li>■ Clôture des engagements : J - 8 jusqu'à J - 2</li> </ul>	<ul style="list-style-type: none"> <li>■ Envoi serveur : J (dernier jour de compétition)</li> <li>■ Publication web : J + 1</li> <li>■ Réclamations : J + 8 <a href="mailto:reclamation.natcourse@ffnatation.fr">reclamation.natcourse@ffnatation.fr</a></li> </ul>	

## Préambule

Afin de développer l'esprit d'équipe au sein des clubs d'été, les comités régionaux pourront organiser des Championnats régionaux interclubs toutes catégories des clubs d'été qui interviendront dans le nouveau classement national des clubs de la natation estivale.

## Date de la réunion technique

Laissée au libre choix de l'organisateur.

## Détail des épreuves

- Nage libre : 50 m, 100 m, 200 m.
- Dos : 50 m, 100 m.
- Brasse : 50 m, 100 m.
- Papillon : 50 m, 100 m.
- 4 nages : 200 m.
- Relais : 4 x 100 m nage libre, 4 x 100 m 4 nages.

## Jury

Constitué par l'organisateur selon les règles FFN.

## Dispositions particulières

Les interclubs toutes catégories des clubs d'été ne concernent que les licenciés de la FFN dans les clubs d'été.

Les nageurs transférés d'un club d'hiver vers un club d'été ne peuvent être qualifiés pour les Championnats régionaux interclubs des clubs d'été lors de la saison sportive de leur transfert.

## Mode de qualification

Chaque équipe de club doit participer obligatoirement aux deux relais 4 x 100 m nage libre et 4 x 100 m 4 nages pour être classée.

Il n'est pas obligatoire de présenter un nageur dans chaque épreuve individuelle. Un nageur ne peut participer qu'à deux épreuves individuelles et aux relais.

Il ne peut y avoir qu'un nageur par épreuve et par équipe.

Chaque nageur effectue au moins une épreuve individuelle.

Une équipe est composée de quatre nageurs au minimum.

Le classement s'effectue par addition des points obtenus à la table de cotation fédérale. La cotation des relais est doublée. Un classement féminin, masculin et général est publié.

Une deuxième et une énième équipe peuvent être engagées, sous réserve que la ou les équipes précédentes soient complètes avec une participation à toutes les épreuves individuelles.

## Modalités d'engagements

Laissées à l'initiative des comités régionaux.

## Classement spécifique à la compétition

À l'issue de la saison sportive et après les championnats régionaux interclubs dames et messieurs toutes catégories, les régions enverront leurs résultats à la FFN pour établir un classement national interclubs 2012 toutes catégories avec une seule équipe par club en féminin et en masculin.

## ■ Classement national des clubs en natation estivale

Un nouveau classement national des clubs en natation estivale établi en 2010-2011 est reconduit pour 2011-2012. Il prend en compte trois grands thèmes : un classement des compétitions par équipe (addition des interclubs benjamins, minimes et toutes catégories) ; un classement Élite issu des rankings de la saison en cours ; un classement individuel basé sur le niveau des compétiteurs qui composent le club.

## ■ Récompenses

Laissées à l'initiative des comités régionaux.

# NATATION ESTIVALE

<ul style="list-style-type: none"><li>■ Les samedi 25 et dimanche 26 août 2012</li><li>■ 3 réunions</li></ul>	<b>XV<sup>e</sup> Coupe de France des Régions de natation estivale</b>	<ul style="list-style-type: none"><li>■ Lieu : Pierrelatte (Drôme)</li><li>■ Bassin : 25 m</li><li>■ <i>Compétition d'animation</i></li></ul>
<b>Conditions d'accès</b>		
<ul style="list-style-type: none"><li>■ Catégories d'âge : 14 ans, 15 ans, 16 ans, 17 ans (1998, 1997, 1996 et 1995) filles et garçons</li></ul>	<ul style="list-style-type: none"><li>■ Minimes et cadets sélectionnés par la région compétition par équipes régionales</li></ul>	
<b>Engagements</b>		<b>Résultats</b>
<ul style="list-style-type: none"><li>■ Propositions extraNat : du 02/08/2012 au 17/08/2012</li><li>■ Liste de départ : 18/08/ 2012</li><li>■ Réunion technique : 24/08/2012 – 18 h 30</li></ul>	<ul style="list-style-type: none"><li>■ Envoi serveur : J (dernier jour de compétition)</li><li>■ Publication web : J + 1</li><li>■ Réclamations : J + 8 <a href="mailto:reclamation.natcourse@ffnatation.fr">reclamation.natcourse@ffnatation.fr</a></li></ul>	

## Préambule

À l'instar de la Coupe de France des régions minimes - Trophée Jean-Pommat pour les clubs annuels, les clubs d'été bénéficient de l'organisation d'une Coupe de France estivale réservée aux groupes d'âge minimes et cadets. Elle est traditionnellement programmée durant le dernier week-end du mois d'août. Dans le cadre du nouveau classement national des clubs de la natation estivale, elle servira à établir le classement Élite.

## Détail des épreuves

- Nage libre : 50 m, 100 m, 200 m.
- Dos : 100 m, 200 m.
- Brasse : 100 m, 200 m.
- Papillon : 100 m.
- 4 nages : 200 m.
- Relais 4 x 100 m 4 nages, 10 x 50 m nage libre.

Toutes ces épreuves, en filles et en garçons, sont disputées selon la formule du classement au temps.

Les séries sont élaborées à partir des temps d'engagement (les temps d'engagement apparaîtront sur les fiches).

## Jury

Le jury est constitué par l'organisateur selon les règles FFN. Toutefois, la désignation des juges-arbitres et starters est du ressort de la FFN.

## Dispositions particulières

Les sélections régionales ne s'effectueront qu'avec des nageurs licenciés dans les clubs d'été.

Les nageurs transférés d'un club d'hiver vers un club d'été ne peuvent être qualifiés pour la Coupe de France estivale lors de la saison sportive de leur transfert.

## Mode de qualification

Les régions possédant sur leur territoire des clubs d'été ont la responsabilité de composer et d'engager une équipe de nageurs et une équipe de nageuses, de 14-15 ans, nés en 1998-1997, et 16-17 ans, nés en 1996-1995.

Chaque équipe de comité sera représentée au maximum par deux nageurs dans l'épreuve individuelle de 50 m nage libre, par un nageur dans chaque épreuve individuelle de 100 m ou 200 m, et par une équipe dans chaque relais.

Un nageur ne pourra participer qu'à deux épreuves individuelles et aux relais.

Un nageur qui abandonnerait ou qui serait disqualifié ne marquera pas de point ; il en sera de même pour les relais.

Le relais 10 x 50 m nage libre sera composé obligatoirement de cinq nageurs cadets et cinq nageurs minimes. L'ordre des nageurs dans la composition de ce relais est laissé au libre choix des régions.

## Modalités d'engagements

Via l'interface de l'application extraNat. De plus, les responsables de région devront faire parvenir par fax au Comité régional du Dauphiné-Savoie et au comité local d'organisation de la ville désignée, les documents suivants :

- le lundi 20 août 2012 précédent la compétition au plus tard : la liste nominative des nageurs composant l'équipe ;
- le mercredi 22 août 2012 précédent la compétition au soir au plus tard : la composition de leur équipe, y compris des relais.

Aucun frais d'engagement n'est perçu.

## Classement spécifique à la compétition

L'attribution des points se fait à la place, avec comme référence le nombre de régions présentes. La première place par épreuve se voit attribuer un nombre de points égal à :  $2 \times N^* + 2$ , la seconde  $2 \times N - 1$ , la troisième  $2 \times N - 2$ , la quatrième  $2 \times N - 3$ , etc. Les points de relais sont doublés.

Il y aura un classement minimes filles, un classement minimes garçons, un classement cadettes, un classement cadets et un classement général mixte toutes catégories. Le relais 10 x 50 m nage libre ne sera pris en compte que pour le classement général final.

En cas d'égalité de points, les points obtenus par les relais départageront les équipes.

*\*Nombre de régions présentes.*

## Classement national des clubs en natation estivale

Un nouveau classement national des clubs en natation estivale établi en 2010-2011 est reconduit pour 2011-2012. Il prend en compte trois grands thèmes : un classement des compétitions par équipe (addition des interclubs benjamins, minimes et toutes catégories) ; un classement Élite issu des rankings de la saison en cours ; un classement individuel basé sur le niveau des compétiteurs qui composent le club.

## Récompenses

Sept coupes seront affectées par la FFN :

- une coupe à la première région au classement minimes filles ;
- une coupe à la première région au classement minimes garçons ;
- une coupe à la première région au classement cadettes ;
- une coupe à la première région au classement cadets ;
- une coupe à la première région au classement général mixte féminin et masculin (toutes catégories) ;
- une coupe à la deuxième région au classement général mixte féminin et masculin (toutes catégories) ;
- une coupe à la troisième région au classement général mixte féminin et masculin (toutes catégories).

## Programme et horaires

### Samedi 25 août 2012

1 <sup>re</sup> réunion	2 <sup>e</sup> réunion
<b>Ouverture des portes : 9 h 00 • Début des épreuves : 10 h 00</b>	<b>Ouverture des portes : 14 h 30 • Début des épreuves : 16 h 00</b>
1 – 50 NL minimes filles	17 – 200 Dos minimes filles
2 – 50 NL minimes garçons	18 – 200 Dos minimes garçons
3 – 50 NL cadettes	19 – 200 Dos cadettes
4 – 50 NL cadets	20 – 200 Dos cadets
5 – 100 Dos minimes filles	21 – 100 Brasse minimes filles
6 – 100 Dos minimes garçons	22 – 100 Brasse minimes garçons
7 – 100 Dos cadettes	23 – 100 Brasse cadettes
8 – 100 Dos cadets	24 – 100 Brasse cadets
9 – 200 Brasse minimes filles	25 – 200 NL minimes filles
10 – 200 Brasse minimes garçons	26 – 200 NL minimes garçons
11 – 200 Brasse cadettes	27 – 200 NL cadettes
12 – 200 Brasse cadets	28 – 200 NL cadets
13 – 100 Papillon minimes filles	Entracte
14 – 100 Papillon minimes garçons	29 – 4 x 100 4 N minimes filles
15 – 100 Papillon cadettes	30 – 4 x 100 4 N minimes garçons
16 – 100 Papillon cadets	31 – 4 x 100 4 N cadettes
	32 – 4 x 100 4 N cadets

### Dimanche 26 août 2012

3 <sup>e</sup> réunion
<b>Ouverture des portes : 8 h 30 • Début des épreuves : 9 h 30</b>
33 – 100 NL minimes filles
34 – 100 NL minimes garçons
35 – 100 NL cadettes
36 – 100 NL cadets
37 – 200 4 N minimes filles
38 – 200 4 N minimes garçons
39 – 200 4 N cadettes
40 – 200 4 N cadets
Entracte
41 – 10 x 50 NL filles
42 – 10 x 50 NL garçons



# MAÎTRES

## Sommaire

---

• <b>Avant-propos</b> .....	161
• <b>Les évolutions du programme 2011-2012</b>	
2 <sup>e</sup> Circuit fédéral des Maîtres .....	162
VIII <sup>e</sup> Meeting national interclubs des Maîtres .....	164
XVIII <sup>es</sup> Championnats de France des Maîtres en bassin de 25 m.....	167
Temps de qualification aux Championnats de France 2009 à 2012 (25 m) .....	171
XXV <sup>es</sup> Championnats de France des Maîtres en bassin de 50 m.....	172
Temps de qualification aux Championnats de France 2009 à 2012 (50 m) .....	176
• <b>Annexes</b>	
Les coefficients de rajeunissement applicables aux performances de toutes les compétitions.....	177
Le classement national des clubs en Maîtres.....	179



## Avant-propos

---

### Les Maîtres entrent en diversité

Ces dernières années, l'un des objectifs était, entre autres, de pouvoir identifier les « maîtres » au sein des très nombreux licenciés de notre Fédération et ensuite de pouvoir mesurer leur impact et leur niveau de prestation apportés par nos « toujours jeunes ».

Et bien cela est en partie réalisé puisque, grâce à la tenue et la parution annuelle du Top Ten (et Top 100) nous pouvons affirmer que plus de 10.000 licenciés participent à la vie fédérale en allant du niveau départemental jusqu'au niveau international.

Le nouveau classement des clubs apportera une appréciation supplémentaire au dynamisme de nos représentants puisque nous allons pouvoir établir un classement spécifique Maîtres dans chaque club de la Fédération.

2012 sera également l'année de la diversité puisqu'avec l'accord de nos élus et de la direction technique, nous allons pouvoir prétendre organiser, avec le concours important des disciplines concernées, un programme à visée nationale en Water-Polo et en Natation Synchronisée.

Pour ce qui est du Plongeon, il existe déjà avec la tenue d'un championnat de France annuel. L'Eau Libre, quant à elle, s'inscrit dans la continuité puisque la Coupe de France d'Eau Libre accueille depuis l'année passée nos licenciés avec un classement spécifique (ouverture à une troisième catégorie en 2012). Elle permet chaque année, en été, de délivrer le titre de champion de France lors des championnats d'Été de Natation course.

La première édition des meetings est en cours de réalisation et nous ne manquerons pas d'en faire un bilan le moment venu, mais d'ores et déjà l'édition 2012 est sur les rails.

Notons pour cette saison à venir, l'obligation à chaque organisateur de faire labelliser son meeting en début de saison. Le bassin de 50 m sera la règle.

### Des efforts encore à accomplir au niveau des régions

Comme vous avez pu le noter, le programme sportif Natation Course est maintenant étoffé et permet, à chaque licencié compétitif, de pouvoir s'exprimer sur tous les bassins nationaux et à son niveau.

Au plan des régions, quelques efforts restent encore à accomplir au sein de certaines d'entre elles. Nous pensons, en premier, à l'organisation d'un interclub régional, support indispensable et obligatoire, pour tenter la participation du club au niveau national.

Pour terminer cette présentation, nous réaffirmons que le principe de la recherche de l'excellence dans un environnement compétitif convivial qui se veut sérieux pour être efficace, guide en permanence nos pas.

C'est un acte renouvelé, chaque année, pour rendre plus attrayantes les propositions nationales dans le respect de chacun et dans la promotion des activités.

<ul style="list-style-type: none"> <li>■ Du 1<sup>er</sup> janvier au 31 décembre 2012</li> <li>■ 2 à 4 réunions</li> </ul>	<h2>2<sup>e</sup> Circuit fédéral des Maîtres</h2>	<ul style="list-style-type: none"> <li>■ Lieu : voir les calendriers sur les sites des comités régionaux et départementaux</li> <li>■ Bassin : 50 m</li> <li>■ <i>Compétition d'animation</i></li> </ul>
<b>Conditions d'accès</b>		
<ul style="list-style-type: none"> <li>■ Catégories d'âge : 25 ans et plus (1986 et avant) dames et messieurs, catégories FINA</li> </ul>		
<b>Engagements</b>		<b>Résultats</b>
<ul style="list-style-type: none"> <li>■ Pour respecter les échéances, consulter régulièrement votre espace extraNat ainsi que les sites internet FFN (national, régional et départemental)</li> </ul>	<ul style="list-style-type: none"> <li>■ Envoi serveur : J (dernier jour de compétition)</li> <li>■ Publication web : J + 1</li> <li>■ Réclamations : J + 8 <a href="mailto:reclamation.natcourse@ffnatation.fr">reclamation.natcourse@ffnatation.fr</a></li> </ul>	

## Préambule

Le Circuit fédéral des Maîtres a pour but de prendre en compte **certaines meetings obligatoirement labellisés national** et d'organiser un calendrier autour des dates et des programmes proposés afin de fédérer l'activité autour d'une pratique compétitive. Un classement national doit récompenser chaque année les meilleurs nageurs et les équipes les plus méritantes.

## Objectifs

**Promouvoir l'activité des Maîtres, c'est aussi :**

- Permettre aux licenciés de trouver des lieux de pratique compétitive afin de réaliser des temps qualificatifs aux épreuves nationales (championnats de France d'hiver et d'été).
- Dynamiser cette population en renforçant les échanges et les rencontres.

## Nombre de compétitions - Détail des épreuves - Modalités

Le nombre de compétitions inscrites au calendrier du circuit est fixé à treize annuellement y compris le Championnat de France d'été. Les meetings retenus seront désignés tous les ans après examen des candidatures et la liste sera publiée sur le site Internet FFN. Un document viendra préciser les modalités d'engagement en temps utile.

Le programme des épreuves est laissé libre à chaque organisateur mais il doit se rapprocher le plus possible d'un programme complet.

## Jury

Constitué par l'organisateur selon les règles FFN.

## Classement spécifique à la compétition

Deux types de classement sont proposés.

### ■ Un classement club

Pour chaque meeting du circuit, les deux meilleures performances individuelles seront transposées en points à la table de cotation FFN et comptabilisées pour chaque nageur engagé.

Le calcul de point sera pondéré au regard de l'âge du compétiteur à l'aide de la grille utilisée lors des interclubs nationaux Maîtres et le classement national des clubs en Maîtres à partir des compétiteurs.

Un maximum de trente nageurs par club et par meeting sera comptabilisé.

### ■ Un classement individuel

Pour pouvoir figurer dans les classements individuels, chaque nageur devra participer à trois meetings au minimum inscrits sur le calendrier (le Championnat de France d'été compte pour un).

Chaque participant à une épreuve du circuit se verra attribuer un nombre de points correspondants à sa performance et à son âge. L'amélioration d'une performance donnera droit à un bonus. Le classement final correspondra au cumul de points obtenu par ce nageur.



**Exemple** : au cours de sa première compétition du circuit, Jean Martin C1 est engagé sur trois épreuves : 50 m nage libre : 25.58 (1.101 pts) ; 100 m nage libre : 58.90 (991 pts) ; 50 m papillon : 29.05 (1.033 pts).

Total des points marqués à la première compétition du circuit : 3.125 pts.

À l'occasion de sa deuxième compétition du circuit, ce même nageur se verra attribuer un nouveau total de points, cumulable, s'il concourt dans des épreuves autres que celles disputées lors de sa première étape et des points supplémentaires, cumulables, en cas d'amélioration de performance sur des courses préalablement nagées (différence de points en plus).

Jean Martin C1 est engagé sur cinq épreuves (2<sup>e</sup> compétition) : 200 m 4 nages : 2:42.11 (749 pts) ; 50 m dos : 36.18 (749 pts) ; 100 m dos : 1:18.23 (704 pts) ; 50 m papillon : 30.28 (964 pts) ; 50 m nage libre : 25.07 (1.152 pts).

Total des points marqués à la seconde compétition : 2.253 pts (749 + 749 + 704 + 0 + 51)

Total des points marqués au cours des deux premières étapes : 3.125 + 2.253 = 5.378 pts.

Au fil des étapes, le réajustement en points est effectué au regard des nouvelles courses nagées et des améliorations de performance, le but étant, pour engranger le plus grand nombre de points, de participer à un maximum d'épreuves différentes (nage libre, spécialités, 4 nages).

## Classement national des clubs en Maîtres à partir des compétiteurs (CNCM)

### ■ Principe

- Chaque niveau de pratique, en fonction des points de la table de cotation fédérale (intégrant les coefficients de rajeunissement), donne un nombre de points.
- Seules les compétitions déclarées « maîtres » sont prises en compte pour le calcul de cette cotation.
- Seule la meilleure cotation par nageur compte.
- Tous les points s'ajoutent pour donner un classement final du club.
- Pour être classé dans une série, il faut avoir réalisé deux performances de la grille correspondante.

### ■ Grille de calcul

Niveau	Points
Nageur ayant réalisé au moins une compétition en natation « Maîtres » et inférieure et égale à 299 points*	10
Nageur ayant réalisé une performance d'une valeur comprise entre 300 à 649 points* à la table de cotation fédérale	20
Nageur ayant réalisé une performance d'une valeur comprise entre 650 à 849 points* à la table de cotation fédérale	40
Nageur ayant réalisé une performance d'une valeur comprise entre 850 à 999 points* à la table de cotation fédérale	80
Nageur ayant réalisé une performance d'une valeur supérieure et égale à 1.000 points* à la table de cotation fédérale	160

\*Les points indiqués intègrent le coefficient de rajeunissement.

## Récompenses

La Fédération Française de Natation et ses partenaires récompenseront les lauréats individuels et les meilleures équipes lors des championnats de France d'hiver organisés la saison n+1.

Des récompenses et des dotations seront distribuées pour les podiums individuels et ce, pour chaque catégorie dames et messieurs.

Un trophée récompensera la meilleure équipe.

<ul style="list-style-type: none"> <li>■ Samedi 28 janvier et dimanche 29 janvier 2012</li> <li>■ 2 réunions</li> </ul>	<b>VIII<sup>e</sup> Meeting national interclubs des Maîtres</b>	<ul style="list-style-type: none"> <li>■ Lieu : Chalon-sur-Saône (Saône-et-Loire)</li> <li>■ Bassin : 25 m</li> <li>■ <i>Compétition d'animation</i></li> </ul>
<b>Conditions d'accès</b>		
<ul style="list-style-type: none"> <li>■ Catégories d'âge : 25 ans et plus (1987 et avant) dames et messieurs, catégories FINA</li> </ul>		
<b>Engagements</b>		<b>Résultats</b>
<ul style="list-style-type: none"> <li>■ Propositions extraNat : du 05/01/2012 au 20/01/2012</li> <li>■ Liste de départ : 21/01/2012</li> <li>■ Réunion technique : voir l'organisateur</li> </ul>	<ul style="list-style-type: none"> <li>■ Envoi serveur : J (dernier jour de compétition)</li> <li>■ Publication web : J + 1</li> <li>■ Réclamations : J + 8 <a href="mailto:reclamation.natcourse@ffnatation.fr">reclamation.natcourse@ffnatation.fr</a></li> </ul>	

## Préambule

L'objectif est, comme pour les nageurs de catégories d'âge, de pouvoir participer à une compétition spécifique qui regroupe des nageurs qui s'entraînent ensemble et, sans notion de sexe, qui demandent à constituer une équipe avec des épreuves adaptées à leur niveau.

## Équipements

Bassin de 25 m homologué. Chronométrage automatique. Il est impératif d'organiser cette compétition en bassin de dix ou huit couloirs, avec bassin de récupération.

## Catégories d'âge concernées

Les catégories « Maîtres » de la FINA sont appliquées.

## Détail des épreuves

- Nage libre : 50, 100 m, 400 m.
- Dos : 50, 100 m.
- Brasse : 50, 100 m.
- Papillon : 50, 100 m.
- 4 nages : 200 m.
- Relais : 4 x 50 m 4 nages et 10 x 50 m nage libre.

## Jury

Constitué par l'organisateur selon les règles FFN

## Dispositions particulières

Afin de favoriser le développement de ce type de rencontres, il est indispensable que les régions organisent à leur niveau cette épreuve interclubs d'animation. La période de qualification est fixée du vendredi 16 septembre au mercredi 14 décembre 2011. L'édition régionale servira de base de qualification pour la phase nationale.

Un maximum de trois équipes par club peut être engagé.

La compétition sera limitée à quatre-vingt-seize équipes maximum pour un bassin de huit couloirs. En cas de dépassement du nombre d'équipes/accueil possible, les clubs seront inscrits sur une liste complémentaire et contactés dans l'ordre de cette liste en cas de forfait d'une équipe.

## Mode de qualification

À l'issue des phases régionales, il sera procédé à un classement national.

Les engagements à l'épreuve nationale tiendront compte des résultats de cette épreuve la saison précédente et de ce classement national.

- 1) Il est fait obligation de participer à la phase régionale pour être qualifié à la phase nationale.
- 2) Les clubs ayant placé une de leurs équipes dans les dix premiers (inclus) du classement de l'édition nationale la saison précédente pourront engager jusqu'à trois équipes. Les clubs ayant placé une de leurs équipes de la 11<sup>e</sup> à la 20<sup>e</sup> places (inclus) du classement de l'édition nationale la saison précédente pourront engager jusqu'à deux équipes. Les autres clubs ne pourront engager qu'une équipe sous réserve d'être dans les quatre-vingts équipes pouvant participer.
- 3) Une équipe supplémentaire (soit une 4<sup>e</sup> équipe) pourra également être engagée en fonction du nombre d'équipes ayant confirmé leurs engagements selon le point (2) mentionné ci-dessus.

## Règlement spécifique

Compétition par équipe, ouverte aux nageurs de 25 ans et plus (nés en 1987 et avant), licenciés à la Fédération Française de Natation ou à une Fédération étrangère.

Les nageurs représentent leur club.

Chaque équipe est composée de dix nageurs du même club. La répartition hommes/femmes dans les équipes est libre.

Les séries sont nagées au temps d'engagement, sans tenir compte ni du sexe, ni de l'âge des concurrents.

Chaque concurrent participe obligatoirement à une épreuve individuelle et à un relais (la participation au relais 10 x 50 m nage libre est obligatoire).

## Modalité d'engagements

Aucun engagement ne sera accepté sur place.

La liste des équipes engagées sera diffusée sur le site Web de la FFN ([www.ffnatation.fr](http://www.ffnatation.fr)) à compter du vendredi 20 janvier 2012.

Les droits d'engagement sont fixés à 120 € par équipe.

## Classement spécifique à la compétition

Le classement, pour attribution du nombre de points, s'effectue d'après la table de cotation fédérale. La performance de chaque nageur est affectée d'un coefficient de rajeunissement calculé à partir de la performance réalisée par un nageur de la même catégorie dans la même épreuve afin de le ramener à celle qu'il réaliserait à 25 ans.

### ■ Les points des épreuves individuelles seront calculés ainsi

Temps réalisé divisé par le coefficient de majoration en fonction de l'épreuve et de la catégorie et calcul des points à la table de cotation FFN

### ■ Les points des épreuves de relais seront calculés ainsi

Pour une relayeuse, le coefficient est pris dans la table dames en relais.

Pour un relayeur, le coefficient est pris dans la table individuelle messieurs.

- 4 x 50 m 4 nages : cotation FFN du 4 x 50 m 4 nages messieurs après correction par les coefficients

- 10 x 50 m nage libre : temps des relayeurs divisé par dix (/10) et multiplié par quatre (x4) cotation FFN du 4 x 50 m nage libre après correction par les coefficients.

## Classement national des clubs en Maîtres à partir des compétiteurs (CNCM)

### ■ Principe

- Chaque niveau de pratique, en fonction des points de la table de cotation fédérale (intégrant les coefficients de rajeunissement), donne un nombre de points.
- Seules les compétitions déclarées « Maîtres » sont prises en compte pour le calcul de cette cotation.
- Seule la meilleure cotation par nageur compte.
- Tous les points s'ajoutent pour donner un classement final du club.
- Pour être classé dans une série, il faut avoir réalisé deux performances de la grille correspondante.

### ■ Grille de calcul

Niveau	Points
Nageur ayant réalisé au moins une compétition en natation « Maîtres » et inférieure et égale à 299 pts*	10
Nageur ayant réalisé une performance d'une valeur comprise entre 300 à 649 points* à la table de cotation fédérale	20
Nageur ayant réalisé une performance d'une valeur comprise entre 650 à 849 points* à la table de cotation fédérale	40
Nageur ayant réalisé une performance d'une valeur comprise entre 850 à 999 points* à la table de cotation fédérale	80
Nageur ayant réalisé une performance d'une valeur supérieure et égale à 1000 points* à la table de cotation fédérale	160

\*Les points indiqués intègrent le coefficient de rajeunissement.

## Récompenses

Les trois premières équipes au classement général final seront récompensées par une coupe et une médaille individuelle offertes par l'organisateur.

## Programme et horaires

---

---

**Samedi 28 janvier 2012**

**1<sup>re</sup> réunion**

**Ouverture des portes : 14 h 30 • Début des épreuves : 16 h 00**

- 1 – 4 x 50 4 N
  - 2 – 400 NL
  - 3 – 100 Papillon
  - 4 – 50 Dos
  - 5 – 100 Brasse
  - 6 – 50 NL
- 
- 

**Dimanche 29 janvier 2012**

**2<sup>e</sup> réunion**

**Ouverture des portes : 9 h 00 • Début des épreuves : 10 h 00**

- 7 – 50 Papillon
- 8 – 100 Dos
- 9 – 50 Brasse
- 10 – 100 NL
- 11 – 200 4 N
- 12 – 10 x 50 NL

# MAÎTRES

<ul style="list-style-type: none"><li>■ Du jeudi 8 mars au dimanche 11 mars 2012</li><li>■ 4 réunions</li></ul>	<b>XVIII<sup>e</sup> Championnats de France Open des Maîtres</b>	<ul style="list-style-type: none"><li>■ Lieu : Angers (Maine-et-Loire)</li><li>■ Bassin : 25 m</li><li>■ <i>Compétition d'animation</i></li></ul>
<b>Conditions d'accès</b>		
<ul style="list-style-type: none"><li>■ Catégories d'âge : 25 ans et plus (1987 et avant) dames et messieurs, catégories FINA</li></ul>		
<b>Engagements</b>	<b>Résultats</b>	
<ul style="list-style-type: none"><li>■ Propositions extraNat : du 14/02/2012 au 28/02/2012</li><li>■ Liste de départ : 29/02/2012</li><li>■ Réunion technique : 07/03/2012 - 18 h</li></ul>	<ul style="list-style-type: none"><li>■ Envoi serveur : J (dernier jour de compétition)</li><li>■ Publication web : J + 1</li><li>■ Réclamations : J + 8 <a href="mailto:reclamation.natcourse@ffnatation.fr">reclamation.natcourse@ffnatation.fr</a></li></ul>	

## Préambule

Temps fort de la natation Maîtres en bassin de 25 m depuis la première édition en 1995, les championnats de France d'hiver constituent en ce qui concerne la participation la compétition la plus dense proposée par la FFN. L'affluence a pu être maîtrisée grâce à la mise en place de grilles de temps qualificatifs, des repères valables pour la durée de l'olympiade.

## Équipements

Bassin de 25 m x huit lignes homologué, bassin de récupération et bassin d'échauffement.  
Chronométrage électronique : une plaque, affichage huit bandes.

## Catégories d'âge concernées

Individuels	
C1 : nés entre 1983 et 1987	C2 : nés entre 1978 et 1982
C3 : nés entre 1973 et 1977	C4 : nés entre 1968 et 1972
C5 : nés entre 1963 et 1967	C6 : nés entre 1958 et 1962
C7 : nés entre 1953 et 1957	C8 : nés entre 1948 et 1952
C9 : nés entre 1943 et 1947	C10 : nés entre 1938 et 1942
C11 : nés entre 1933 et 1937	C12 : nés entre 1928 et 1932
C13 : nés entre 1923 et 1927	C14 : nés entre 1918 et 1922
C15 : nés en 1917 et avant	

Relais : (addition de l'âge des quatre relayeurs)	
R1 : entre 100 et 119 ans	R2 : entre 120 et 159 ans
R3 : entre 160 et 199 ans	R4 : entre 200 et 239 ans
R5 : entre 240 et 279 ans	R6 : plus de 280 ans
R7 : entre 320 et 359 ans	R8 : 360 ans et plus

## Détail des épreuves

- Nage libre : 50 m, 100 m, 200 m, 400 m, 800 m.
- Dos : 50 m, 100 m, 200 m.
- Brasse : 50 m, 100 m, 200 m.
- Papillon : 50 m, 100 m, 200 m.
- 4 nages : 100 m, 200 m, 400 m.
- Relais 4 x 50 m nage libre et 4 x 50 m 4 nages, dames, messieurs et mixte.

Les épreuves seront nagées par catégorie (à l'exception des 400 et 800 m nage libre).

Les épreuves de 400 m et 800 m nage libre pourront être nagées à deux nageurs par ligne d'eau en fonction du nombre d'engagés.

Les relais mixtes comprendront obligatoirement deux hommes et deux femmes.

La composition des relais de chaque réunion devra se faire sur place et avant midi.

## Jury

Constitué par l'organisateur selon les règles FFN.

## Mode de qualification

Compétition ouverte aux nageurs de 25 ans et plus (nés en 1987 et avant), licenciés à la Fédération Française de Natation ou à une Fédération étrangère.

Les nageurs pourront s'engager en fonction de la grille de qualification annexée. Les nageurs ne réalisant pas les temps de qualification ne pourront pas concourir.

Les nageurs devront justifier pour chaque course, d'un temps correspondant à leur participation à une épreuve au niveau départemental, régional, interrégional, national, international ou lors de meetings labellisés au cours des deux saisons précédentes (entre le dimanche 16 septembre 2009 et le lundi 13 février 2012) et présent dans la base fédérale. Les temps de référence sont des temps tous bassins (25 et 50 m). De ce fait, les performances réalisées au-delà de la grille de temps limites n'apparaîtront plus comme TLD « temps limites dépassés » dans les résultats.

**Note :** Les temps peuvent être réalisés lors des compétitions Maîtres et/ou Natation Course.

Dans le cas d'une participation à une compétition internationale, les résultats papier doivent **impérativement** parvenir à la FFN via le comité régional pour que les performances soient intégrées dans la base fédérale.

Les temps intermédiaires réalisés lors de compétitions labellisées pourront être pris en compte pour s'engager après demande officielle et accord du DTN. Cette demande devra nous parvenir par mail (maitres@ffnatation.fr) quarante-huit heures, au plus tard, avant la date de clôture des engagements, soit le dimanche 26 février 2012, 23 h 59.

Le nombre d'engagements individuels par nageur est limité à cinq, avec deux épreuves par jour au maximum.

## Modalité d'engagements

La période d'engagements auprès de la FFN est fixée du mardi 14 au mardi 28 février 2012 via la gestion des engagements extraNat.fr. Les droits d'engagements (9 € par épreuve individuelle et 11 € par relais) doivent être réglés par carte bancaire via le site sécurisé extraNat.fr ou par chèque, par courrier envoyé à la FFN avant le début de la compétition. La publication de la liste de départ sur le site internet FFN interviendra le mercredi 29 février 2012.

**Aucun engagement ne sera accepté sur place.**

Un classement des clubs est établi en comptabilisant les meilleures performances à la table de cotation de chaque nageur réalisées à l'occasion des championnats d'hiver. Ce classement est annexé aux résultats et publié sur le site Internet FFN.

## Classement national des clubs en Maîtres à partir des compétiteurs (CNCM)

### ■ Principe

- Chaque niveau de pratique, en fonction des points de la table de cotation fédérale (intégrant les coefficients de rajeunissement), donne un nombre de points.
- Seules les compétitions déclarées « maîtres » sont prises en compte pour le calcul de cette cotation.
- Seule la meilleure cotation par nageur compte.
- Tous les points s'ajoutent pour donner un classement final du club.
- Pour être classé dans une série, il faut avoir réalisé deux performances de la grille correspondante.

### ■ Grille de calcul

Niveau	Points
Nageur ayant réalisé au moins une compétition en natation « Maîtres » et inférieure et égale à 299 points*	10
Nageur ayant réalisé une performance d'une valeur comprise entre 300 à 649 points* à la table de cotation fédérale	20
Nageur ayant réalisé une performance d'une valeur comprise entre 650 à 849 points* à la table de cotation fédérale	40
Nageur ayant réalisé une performance d'une valeur comprise entre 850 à 999 points* à la table de cotation fédérale	80
Nageur ayant réalisé une performance d'une valeur supérieure et égale à 1.000 points* à la table de cotation fédérale	160

\*Les points indiqués intègrent le coefficient de rajeunissement.

## Classement national des clubs (CNCM) - Classement « Trophée Élite »

### ■ Principe

Le classement des clubs de chaque championnat prendra en compte les dix premiers de chaque épreuve et de chaque catégorie.

Le classement du « Trophée Élite » sera établi à partir de l'addition des points de tous les classements clubs des championnats.

### ■ Mode de calcul

Sur chaque épreuve et sur chaque catégorie d'âge, on ne prend en compte que les dix premiers licenciés à la FFN. Sont exclus les invités (nageurs non licenciés à la FFN).

Le barème est le suivant :

- 1<sup>er</sup> : 11 pts.
- 2<sup>e</sup> : 9 pts.
- 3<sup>e</sup> : 8 pts.
- 4<sup>e</sup> : 7 pts.
- 5<sup>e</sup> : 6 pts.
- 6<sup>e</sup> : 5 pts.
- 7<sup>e</sup> : 4 pts.
- 8<sup>e</sup> : 3 pts.
- 9<sup>e</sup> : 2 pts.
- 10<sup>e</sup> : 1 pt.

## Récompenses

Le premier nageur français de chaque épreuve dans chaque catégorie sera déclaré « champion de France ».

Le nageur étranger terminant premier d'une épreuve sera déclaré « vainqueur des championnats open ».

Les trois premiers nageurs de chaque épreuve (quelle que soit la nationalité) recevront une médaille, de même que les trois premiers Français (en cas de présence de nageurs étrangers sur le podium). Les trois premiers relais par épreuve et par catégorie seront également récompensés. Pour être engagé, un relais ne peut pas être composé de plus de deux étrangers.

**Rappel** : les relais composés d'au moins un étranger ne pourront prétendre au titre de champion de France.

## Programme et horaires

En fonction du nombre d'engagements, une coupure d'une heure sera programmée en milieu de réunion.

---

---

### Judi 8 mars 2012

#### 1<sup>re</sup> réunion

Ouverture des portes : 7 h 30 • Début des épreuves : 9 h 00

- 1 – 1500 NL dames
- 2 – 1500 NL messieurs
- 3 – 200 4 N dames
- 4 – 200 4 N messieurs
- 5 – 200 Papillon dames
- 6 – 200 Papillon messieurs
- 7 – 50 Dos dames
- 8 – 50 Dos messieurs
- 9 – 200 Brasse dames
- 10 – 200 Brasse messieurs

---

---

### Vendredi 9 mars 2012

#### 2<sup>e</sup> réunion

Ouverture des portes : 7 h 30 • Début des épreuves : 9 h 00

- 11 – 200 NL dames
- 12 – 200 NL messieurs
- 13 – 100 4 N dames
- 14 – 100 4 N messieurs
- 15 – 50 Papillon dames
- 16 – 50 Papillon messieurs
- 17 – 100 Dos dames
- 18 – 100 Dos messieurs
- 19 – 4 x 50 4 N dames
- 20 – 4 x 50 4 N messieurs

---

---

### Samedi 10 mars 2012

#### 3<sup>e</sup> réunion

Ouverture des portes : 7 h 30 • Début des épreuves : 9 h 00

- 21 – 400 NL messieurs
- 22 – 4 x 50 NL dames
- 23 – 4 x 50 NL messieurs
- 24 – 100 Papillon dames
- 25 – 100 Papillon messieurs
- 26 – 50 Brasse dames
- 27 – 50 Brasse messieurs
- 28 – 100 NL dames
- 29 – 100 NL messieurs
- 30 – 4 x 50 4 N mixte

---

---

**Dimanche 11 mars 2012**

**4<sup>e</sup> réunion**

**Ouverture des portes : 7 h 30 • Début des épreuves : 9 h 00**

- 31 – 400 NL dames
- 32 – 200 Dos messieurs
- 33 – 200 Dos dames
- 34 – 50 NL messieurs
- 35 – 50 NL dames
- 36 – 100 Brasse messieurs
- 37 – 100 Brasse dames
- 38 – 4 x 50 NL mixte



## TEMPS DE QUALIFICATION - CHAMPIONNATS DE FRANCE DES MAÎTRES 2009 À 2012 (25 M)

<b>DAMES</b>																		
Cat.	50 NL	100 NL	200 NL	400 NL	800 NL	1500 NL	50 dos	100 dos	200 dos	50 br.	100 br.	200 br.	50 pap.	100 pap.	200 pap.	100 4N	200 4N	400 4N
C1	0:33.00	1:12.50	2:40.00	5:45.00	11:56.00	22:45.00	0:38.50	1:25.00	3:00.00	0:44.00	1:37.50	3:22.00	0:36.50	1:22.00	3:18.00	1:25.00	3:16.00	7:00.00
C2	0:35.00	1:16.00	2:46.00	6:00.00	12:25.00	23:30:00	0:40.00	1:28.00	3:07.00	0:45.00	1:41.00	3:30.00	0:38.00	1:25.00	3:25.00	1:29.00	3:22.00	7:15.00
C3	0:37.00	1:20.00	2:56.00	6:13.00	12:54.00	24:30:00	0:42.00	1:33.00	3:16.00	0:47.50	1:46.00	3:40.00	0:40.00	1:36.00	3:32.00	1:33.00	3:30.00	7:34.00
C4	0:39.00	1:23.00	3:08.00	6:30.00	13:34.00	25:30:00	0:45.00	1:39.00	3:30.00	0:50.00	1:50.00	3:50.00	0:42.00	1:42.00	3:41.00	1:37.00	3:46.00	8:05.00
C5	0:42.00	1:27.00	3:20.00	6:52.00	14:15.00	26:40:00	0:48.00	1:48.00	3:48.00	0:53.00	1:56.00	3:58.00	0:46.00	1:51.00	3:51.00	1:41.00	3:54.00	8:30.00
C6	0:45.00	1:32.00	3:30.00	7:15.00	14:55.00	27:50:00	0:50.00	1:52.00	4:13.00	0:57.50	2:06.00	4:24.00	0:50.00	1:56.00	4:03.00	1:44.00	4:13.00	9:05.00
C7	0:48.00	1:39.00	3:42.00	7:41.00	15:35.00	29:00:00	0:54.00	2:04.00	4:26.00	1:01.00	2:16.00	4:46.00	0:54.00	2:04.00	4:15.00	1:58.00	4:25.00	9:25.00
C8	0:53.00	1:52.00	3:55.00	8:07.00	16:15.00	30:10:00	0:59.00	2:12.00	4:40.00	1:06.00	2:25.00	5:15.00	1:00.00	2:12.00	4:28.00	2:10.00	4:39.00	10:10.00
C9	0:59.00	2:05.00	4:16.00	8:45.00	16:55.00	31:45:00	1:05.00	2:23.00	4:55.00	1:12.00	2:36.00	5:34.00	1:06.00	2:23.00	4:44.00	2:17.00	4:53.00	10:36.00
C10	1:04.00	2:14.00	4:32.00	9:20.00	17:35.00	33:30:00	1:12.00	2:30.00	5:06.00	1:19.00	2:48.00	5:45.00	1:12.00	2:30.00	5:26.00	2:22.00	5:05.00	11:08.00
Au-delà	Sans limite de temps																	

<b>MESSIEURS</b>																		
Cat.	50 NL	100 NL	200 NL	400 NL	800 NL	1500 NL	50 dos	100 dos	200 dos	50 br.	100 br.	200 br.	50 pap.	100 pap.	200 pap.	100 4N	200 4N	400 4N
C1	0:28.00	1:05.50	2:20.00	5:05.00	10:30.00	20:15.00	0:34.00	1:16.00	2:40.00	0:36.00	1:21.00	2:54.00	0:31.00	1:13.00	2:38.00	1:12.00	2:50.00	6:00.00
C2	0:29.50	1:09.00	2:27.00	5:18.00	10:56.00	20:55.00	0:35.50	1:19.00	2:46.00	0:37.50	1:24.00	3:00.00	0:33.00	1:17.00	2:45.00	1:15.00	2:58.00	6:25.00
C3	0:31.00	1:11.00	2:31.00	5:28.00	11:25.00	21:30.00	0:37.00	1:22.00	2:52.00	0:39.00	1:28.00	3:06.00	0:34.50	1:20.00	2:55.00	1:18.00	3:05.00	6:40.00
C4	0:32.50	1:16.00	2:41.00	5:45.00	11:55.00	22:25:00	0:38.50	1:25.00	3:00.00	0:40.50	1:31.00	3:17.00	0:37.00	1:25.00	3:05.00	1:20.00	3:17.00	6:56.00
C5	0:33.50	1:20.00	2:49.00	6:05.00	12:30.00	23:30:00	0:40.00	1:29.00	3:06.00	0:42.00	1:35.00	3:28.00	0:40.00	1:31.00	3:12.00	1:24.00	3:28.00	7:25.00
C6	0:36.00	1:22.00	2:53.00	6:16.00	13:20.00	24:40:00	0:43.00	1:34.00	3:19.00	0:45.00	1:41.00	3:42.00	0:44.00	1:39.00	3:30.00	1:30.00	3:35.00	7:40.00
C7	0:38.00	1:26.00	3:00.00	6:30.00	13:50.00	26:00:00	0:45.00	1:39.00	3:28.00	0:49.00	1:48.00	3:56.00	0:48.00	1:46.00	3:45.00	1:41.00	3:46.00	8:00.00
C8	0:40.00	1:30.00	3:12.00	6:45.00	14:25.00	27:45:00	0:49.00	1:47.00	3:44.00	0:52.00	1:56.00	4:10.00	0:51.00	1:52.00	3:57.00	1:48.00	3:58.00	8:20.00
C9	0:43.00	1:38.00	3:28.00	7:08.00	14:55.00	29:00:00	0:54.00	2:00.00	4:12.00	0:56.00	2:04.00	4:28.00	0:55.00	2:00.00	4:11.00	1:58.00	4:18.00	8:50.00
C10	0:50.00	1:54.00	4:00.00	8:06.00	15:40.00	30:45:00	1:00.00	2:10.00	4:24.00	1:03.00	2:20.00	5:00.00	1:00.00	2:08.00	4:20.00	2:06.00	4:25.00	9:00.00
Au-delà	Sans limite de temps																	

<ul style="list-style-type: none"> <li>■ Du jeudi 28 juin au dimanche 1<sup>er</sup> juillet 2012</li> <li>■ 4 réunions</li> </ul>	<b>XXV<sup>es</sup> Championnats de France Open des Maîtres</b>	<ul style="list-style-type: none"> <li>■ Lieu : Canet-en-Roussillon (Pyrénées-Orientales)</li> <li>■ Bassin : 50 m</li> <li>■ <i>Compétition d'animation</i></li> </ul>
--	---	---

## Conditions d'accès

- Catégories d'âge : 25 ans et plus (1987 et avant) dames et messieurs

## Engagements

- Propositions extraNat : du 05/06/2012 au 19/06/2012
- Liste de départ : 20/06/2012
- Réunion technique : 27/06/2012 - 18 h 30

## Résultats

- Envoi serveur : J (dernier jour de compétition)
- Publication web : J + 1
- Réclamations : J + 8 [reclamation.natcourse@ffnatation.fr](mailto:reclamation.natcourse@ffnatation.fr)

*\*Les nageurs réalisant des performances de niveau de série nationale peuvent demander auprès du département Natation Course une intégration de leurs performances dans l'Annuaire des séries 2011. Chaque demande spécifique sera examinée par la commission des séries.*

## Préambule

Historiquement, c'est la compétition qui, en 1987, a proposé à la population Maîtres, nageuses et nageurs de 25 ans et plus, une compétition nationale en bassin de 50 m, à la piscine de Bellerive-sur-Allier (Allier). En 2006, ce rendez-vous a fêté sa vingtième édition.

Durant ces deux décennies, le développement de la Natation Maîtres n'a cessé de croître et le programme sportif s'est étoffé au fil des olympiades. Il n'empêche que les nationaux d'été en grand bassin demeurent l'échéance phare de la natation française des Maîtres, une excellente opportunité de faire le point avant ou après les championnats d'Europe, organisés les années impaires ou les championnats du monde des Maîtres, organisés les années paires. En 2012, la quatorzième édition des championnats du monde sera le point d'orgue de l'année.

## Catégories d'âge concernées

Individuels	
C1 : nés entre 1983 et 1987	C2 : nés entre 1978 et 1982
C3 : nés entre 1973 et 1977	C4 : nés entre 1968 et 1972
C5 : nés entre 1963 et 1967	C6 : nés entre 1958 et 1962
C7 : nés entre 1953 et 1957	C8 : nés entre 1948 et 1952
C9 : nés entre 1943 et 1947	C10 : nés entre 1938 et 1942
C11 : nés entre 1933 et 1937	C12 : nés entre 1928 et 1932
C13 : nés entre 1923 et 1927	C14 : nés entre 1918 et 1922
C15 : nés en 1917 et avant	

Relais : (addition de l'âge des quatre relayeurs)	
R1 : entre 100 et 119 ans	R2 : entre 120 et 159 ans
R3 : entre 160 et 199 ans	R4 : entre 200 et 239 ans
R5 : entre 240 et 279 ans	R6 : plus de 280 ans
R7 : entre 320 et 359 ans	R8 : 360 ans et plus

## Détail des épreuves

- Nage libre : 50 m, 100 m, 200 m, 400 m, 800 m dames, 1500 m messieurs.
- Dos : 50 m, 100 m, 200 m.
- Brasse : 50 m, 100 m, 200 m.
- Papillon : 50 m, 100 m, 200 m.
- 4 nages : 200 m, 400 m.
- Relais : 4 x 50 m nage libre et 4 x 50 m 4 nages, dames, messieurs et mixte.

Les épreuves seront nagées par catégorie (à l'exception des 400, 800 et 1500 m nage libre).

Les épreuves de 400, 800 et 1500 m nage libre pourront être nagées à deux nageurs par ligne d'eau en fonction du nombre d'engagés.

Les relais mixtes comprendront obligatoirement deux hommes et deux femmes.

La composition des relais de chaque réunion devra se faire sur place et avant midi.

L'épreuve en eau libre se dispute sur une distance de 3 km.

## Jury

Constitué par l'organisateur selon les règles FFN.

## Mode de qualification

Compétition ouverte aux nageurs de 25 ans et plus (nés en 1987 et avant), licenciés à la Fédération Française de Natation ou à une fédération étrangère.

Les nageurs pourront s'engager en fonction de la grille de qualification annexée. Les nageurs ne réalisant pas les temps de qualification ne pourront pas être engagés.

Les nageurs devront justifier pour chaque course, d'un temps correspondant à leur participation à une épreuve au niveau départemental, régional, interrégional, national, international ou lors de meetings labellisés au cours des deux saisons précédentes (entre le dimanche 16 septembre 2009 et le lundi 4 juin 2012) et présent dans la base fédérale. Les temps de références sont des temps en bassin de 50 m. Un nageur qui n'aurait pas de temps en bassin de 50 m mais qui aurait nagé l'épreuve en bassin de 25 m pourra s'engager mais son temps d'engagement sera le temps limite de la grille de temps de sa catégorie (son temps en bassin de 25 m devant entrer dans la grille de qualification grand bassin). De ce fait, les performances réalisées au-delà de la grille de temps limites n'apparaîtront plus comme TLD « temps limites dépassés » dans les résultats.

**Note :** Les temps peuvent être réalisés lors des compétitions Maîtres et/ou Natation Course.

Dans le cas d'une participation à une compétition internationale, les résultats papier doivent impérativement parvenir à la FFN via le comité régional pour que les performances soient intégrées dans la base fédérale.

Les temps intermédiaires réalisés lors de compétitions labellisées pourront être pris en compte pour s'engager après demande officielle et accord du DTN. Cette demande devra parvenir par mail (maitres@ffnatation.fr), quarante-huit heures au plus tard avant la date de clôture des engagements, soit le dimanche 17 juin 2012, 23 h 59.

Le nombre d'engagements individuels par nageur (hors eau libre) est limité à cinq, avec deux épreuves par jour au maximum.

## Modalité d'engagements

La période d'engagements auprès de la FFN est fixée du mardi 5 juin au mardi 19 juin 2012 via la gestion des engagements extraNat.fr. Les droits d'engagements (9 € par épreuve individuelle et 11 € par relais) doivent être réglés par carte bancaire via le site sécurisé extraNat.fr ou par chèque, par courrier envoyé à la FFN avant le début de la compétition. La publication de la liste de départ sur le site Internet FFN interviendra le mercredi 20 juin 2012.

Aucun engagement ne sera accepté sur place.

## Classement national des clubs en Maîtres à partir des compétiteurs (CNCM)

### ■ Principe

- Chaque niveau de pratique, en fonction des points de la table de cotation fédérale (intégrant les coefficients de rajeunissement) donne un nombre de points.
- Seules les compétitions déclarées « Maîtres » sont prises en compte pour le calcul de cette cotation.
- Seule la meilleure cotation par nageur compte.
- Tous les points s'ajoutent pour donner un classement final du club.
- Pour être classé dans une série, il faut avoir réalisé deux performances de la grille correspondante.

### ■ Grille de calcul

Niveau	Points
Nageur ayant réalisé au moins une compétition en natation « Maîtres » et inférieure et égale à 299 points*	10
Nageur ayant réalisé une performance d'une valeur comprise entre 300 à 649 points* à la table de cotation fédérale	20
Nageur ayant réalisé une performance d'une valeur comprise entre 650 à 849 points* à la table de cotation fédérale	40
Nageur ayant réalisé une performance d'une valeur comprise entre 850 à 999 points* à la table de cotation fédérale	80
Nageur ayant réalisé une performance d'une valeur supérieure et égale à 1.000 points* à la table de cotation fédérale	160

\*Les points indiqués intègrent le coefficient de rajeunissement.

## Classement national des clubs - Classement « Trophée Élite »

### ■ Principe

Le classement des clubs de chaque championnat prendra en compte les dix premiers de chaque épreuve et de chaque catégorie.

Le classement du « Trophée Élite » sera établi à partir de l'addition des points de tous les classements clubs des championnats.

### ■ Mode de calcul

Sur chaque épreuve et sur chaque catégorie d'âge, on ne prend en compte que les dix premiers licenciés à la FFN. Sont exclus les invités (nageurs non licenciés à la FFN).

Le barème est le suivant :

- 1<sup>er</sup> : 11 points.
- 2<sup>e</sup> : 9 pts.
- 3<sup>e</sup> : 8 pts.
- 4<sup>e</sup> : 7 pts.
- 5<sup>e</sup> : 6 pts.
- 6<sup>e</sup> : 5 pts.
- 7<sup>e</sup> : 4 pts.
- 8<sup>e</sup> : 3 pts.
- 9<sup>e</sup> : 2 pts.
- 10<sup>e</sup> : 1 pt.

## Récompenses

Le premier nageur français de chaque épreuve dans chaque catégorie sera déclaré « champion de France ».

Le nageur étranger terminant premier d'une épreuve sera déclaré « vainqueur des championnats open ».

Les trois premiers nageurs de chaque épreuve (quelle que soit la nationalité) recevront une médaille, de même que les trois premiers Français (en cas de présence de nageurs étrangers sur le podium).

Les trois premiers relais par épreuve et par catégorie seront également récompensés. Pour être champion de France, un relais ne peut pas être composé de plus de deux étrangers.

## Programme et horaires

En fonction du nombre d'engagements, une coupure d'une heure sera programmée en milieu de réunion.

---

---

### Judi 28 juin 2012

#### 1<sup>re</sup> réunion

Ouverture des portes : 7 h 30 • Début des épreuves : 9 h 00

- 1 – 1500 NL messieurs
- 2 – 400 NL dames
- 3 – 100 Papillon messieurs
- 4 – 100 Papillon dames
- 5 – 50 Brasse messieurs
- 6 – 50 Brasse dames
- 7 – 200 NL messieurs
- 8 – 200 NL dames
- 9 – 100 Dos messieurs
- 10 – 100 Dos dames
- 11 – 4 x 50 4 N messieurs
- 12 – 4 x 50 4 N dames

---

---

### Vendredi 29 juin 2012

#### 2<sup>e</sup> réunion

Ouverture des portes : 7 h 30 • Début des épreuves : 9 h 00

- 13 – 800 NL dames
- 14 – 50 Dos messieurs
- 15 – 50 Dos dames
- 16 – 200 Papillon messieurs
- 17 – 200 Papillon dames
- 18 – 4 x 50 NL messieurs
- 19 – 4 x 50 NL dames
- 20 – 200 4 N messieurs
- 21 – 200 4 N dames
- 22 – 50 NL messieurs
- 23 – 50 NL dames
- 24 – 100 Brasse messieurs
- 25 – 100 Brasse dames
- 26 – 4 x 50 4 N mixte

---

---

## Samedi 30 juin 2012

### 3<sup>e</sup> réunion

Ouverture des portes : 7 h 30 • Début des épreuves : 9 h 00

- 27 – 400 NL messieurs
- 28 – 50 Papillon dames
- 29 – 50 Papillon messieurs
- 30 – 200 Brasse dames
- 31 – 200 Brasse messieurs
- 32 – 4 x 50 NL mixte
- 33 – 400 4 N dames
- 34 – 400 4 N messieurs
- 35 – 100 NL dames
- 36 – 100 NL messieurs
- 37 – 200 Dos dames
- 38 – 200 Dos messieurs

---

---

## Dimanche 1<sup>er</sup> juillet 2012

### 4<sup>e</sup> réunion

Ouverture des portes : 8 h 30 • Début des épreuves : 10 h 00

- 39 – Épreuves eau libre dames
- 40 – Épreuves eau libre messieurs

## TEMPS DE QUALIFICATION - CHAMPIONNATS DE FRANCE DES MAÎTRES 2009 À 2012 (50 M)

DAMES																		
Cat.	50 NL	100 NL	200 NL	400 NL	800 NL	1500 NL	50 dos	100 dos	200 dos	50 br.	100 br.	200 br.	50 pap.	100 pap.	200 pap.	100 4N	200 4N	400 4N
C1	0:38.00	1:20.00	2:55.00	6:01.00	12:32.00	24:33:00	0:45.00	1:39.00	3:27.00	0:51.00	1:53.00	3:58.00	0:43.00	1:35.00	3:19.00	1:37.00	3:28.00	7:29.00
C2	0:40.00	1:24.00	3:00.00	6:13.00	12:55.00	25:17:00	0:47.00	1:42.00	3:35.00	0:53.00	1:57.00	4:06.00	0:45.00	1:38.00	3:26.00	1:41.00	3:35.00	7:43.00
C3	0:41.00	1:27.00	3:05.00	6:24.00	13:18.00	26:02:00	0:49.00	1:45.00	3:41.00	0:55.00	2:00.00	4:13.00	0:46.00	1:41.00	3:34.00	1:43.00	3:41.00	7:58.00
C4	0:43.00	1:30.00	3:14.00	6:41.00	13:53.00	27:11:00	0:50.00	1:50.00	3:51.00	0:57.00	2:06.00	4:25.00	0:48.00	1:46.00	3:43.00	1:48.00	3:51.00	8:21.00
C5	0:45.00	1:34.00	3:23.00	7:00.00	14:30.00	28:16:00	0:52.00	1:55.00	4:02.00	1:00.00	2:12.00	4:37.00	0:50.00	1:52.00	3:52.00	1:53.00	4:01.00	8:46.00
C6	0:47.00	1:39.00	3:33.00	7:20.00	15:11.00	29:43:00	0:55.00	2:01.00	4:15.00	1:03.00	2:20.00	4:51.00	0:53.00	1:57.00	4:04.00	1:58.00	4:14.00	9:12.00
C7	0:50.00	1:46.00	3:44.00	7:43.00	15:56.00	31:08:00	0:58.00	2:08.00	4:30.00	1:07.00	2:27.00	5:05.00	0:56.00	2:05.00	4:17.00	2:04.00	4:26.00	9:41.00
C8	0:54.00	1:54.00	3:57.00	8:08.00	16:40.00	32:39:00	1:00.00	2:15.00	4:45.00	1:11.00	2:35.00	5:21.00	1:01.00	2:13.00	4:35.00	2:10.00	4:40.00	10:12.00
C9	1:00.00	2:07.00	4:20.00	8:50.00	18:00.00	36:25:00	1:06.00	2:24.00	5:02.00	1:16.00	2:44.00	5:39.00	1:07.00	2:24.00	5:00.00	2:17.00	4:55.00	10:46.00
C10	1:05.00	2:16.00	4:40.00	9:35.00	19:30.00	39:40:00	1:13.00	2:33.00	5:15.00	1:20.00	2:50.00	5:52.00	1:14.00	2:32.00	5:30.00	2:22.00	5:25.00	11:14.00
Au-delà	Sans limite de temps																	

MESSIEURS																		
Cat.	50 NL	100 NL	200 NL	400 NL	800 NL	1500 NL	50 dos	100 dos	200 dos	50 br.	100 br.	200 br.	50 pap.	100 pap.	200 pap.	100 4N	200 4N	400 4N
C1	0:31.00	1:10.00	2:34.00	5:15.00	11:15.00	21:16.00	0:39.00	1:21.00	2:52.00	0:42.00	1:31.00	3:17.00	0:34.00	1:18.00	2:51.00	1:22.00	2:59.00	6:31.00
C2	0:33.00	1:14.00	2:40.00	5:28.00	11:40.00	22:05.00	0:41.00	1:24.00	2:59.00	0:44.00	1:35.00	3:24.00	0:36.00	1:22.00	2:58.00	1:26.00	3:06.00	6:48.00
C3	0:35.00	1:18.00	2:47.00	5:41.00	12:08.00	23:00.00	0:43.00	1:28.00	3:07.00	0:46.00	1:38.00	3:34.00	0:37.00	1:25.00	3:05.00	1:29.00	3:13.00	7:06.00
C4	0:37.00	1:21.00	2:55.00	5:57.00	12:38.00	24:00:00	0:45.00	1:33.00	3:16.00	0:48.00	1:43.00	3:43.00	0:39.00	1:30.00	3:14.00	1:33.00	3:23.00	7:26.00
C5	0:39.00	1:25.00	3:03.00	6:14.00	13:12.00	25:07:00	0:47.00	1:38.00	3:26.00	0:51.00	1:49.00	3:55.00	0:41.00	1:34.00	3:23.00	1:37.00	3:32.00	7:49.00
C6	0:41.00	1:29.00	3:12.00	6:33.00	13:49.00	26:21:00	0:50.00	1:43.00	3:38.00	0:54.00	1:55.00	4:05.00	0:45.00	1:40.00	3:34.00	1:42.00	3:42.00	8:13.00
C7	0:43.00	1:34.00	3:22.00	6:54.00	14:29.00	27:42:00	0:53.00	1:49.00	3:50.00	0:57.00	2:01.00	4:17.00	0:49.00	1:48.00	3:48.00	1:46.00	3:54.00	8:39.00
C8	0:46.00	1:40.00	3:33.00	7:17.00	15:25.00	29:35:00	0:56.00	1:56.00	4:04.00	1:00.00	2:09.00	4:31.00	0:52.00	1:54.00	4:00.00	1:54.00	4:06.00	9:08.00
C9	0:49.00	1:46.00	3:46.00	7:43.00	16:02.00	30:50:00	0:59.00	2:03.00	4:19.00	1:04.00	2:17.00	4:46.00	0:56.00	2:02.00	4:15.00	2:00.00	4:20.00	9:40.00
C10	0:52.00	1:55.00	4:02.00	8:12.00	16:55.00	32:39:00	1:02.00	2:12.00	4:36.00	1:08.00	2:26.00	5:02.00	1:02.00	2:11.00	4:30.00	2:08.00	4:35.00	10:14.00
Au-delà	Sans limite de temps																	

# MAÎTRES

## COEFFICIENTS DE RAJEUNISSEMENT APPLICABLES AUX PERFORMANCES DES COMPÉTITIONS MAÎTRES

DAMES								
Catégorie	C01	C02	C03	C04	C05	C06	C07	C08
Âge	25	30	35	40	45	50	55	60
50 m nage libre	1,000	1,011	1,027	1,048	1,075	1,110	1,155	1,211
100 m nage libre	1,000	1,013	1,030	1,054	1,086	1,127	1,179	1,244
200 m nage libre	1,000	1,015	1,035	1,062	1,097	1,142	1,198	1,268
400 m nage libre	1,000	1,017	1,040	1,069	1,107	1,154	1,214	1,288
800 m nage libre	1,000	1,015	1,035	1,062	1,097	1,142	1,200	1,272
1500 m nage libre	1,000	1,018	1,043	1,073	1,112	1,160	1,220	1,295
50 m dos	1,000	1,017	1,038	1,065	1,099	1,141	1,192	1,255
100 m dos	1,000	1,018	1,041	1,071	1,110	1,158	1,217	1,291
200 m dos	1,000	1,023	1,052	1,087	1,130	1,183	1,246	1,324
50 m brasse	1,000	1,013	1,030	1,053	1,084	1,122	1,171	1,232
100 m brasse	1,000	1,013	1,031	1,056	1,088	1,129	1,181	1,247
200 m brasse	1,000	1,009	1,024	1,045	1,074	1,114	1,166	1,233
50 m papillon	1,000	1,013	1,033	1,062	1,103	1,158	1,231	1,328
100 m papillon	1,000	1,016	1,038	1,070	1,113	1,169	1,242	1,338
200 m papillon	1,000	1,024	1,056	1,096	1,148	1,212	1,293	1,395
100 m 4 nages	1,000	1,009	1,024	1,046	1,077	1,120	1,177	1,252
200 m 4 nages	1,000	1,012	1,030	1,056	1,091	1,138	1,200	1,280
400 m 4 nages	1,000	1,013	1,032	1,060	1,097	1,146	1,211	1,295
50 m nage libre relais	1,146	1,163	1,186	1,218	1,254	1,303	1,365	1,442
100 m nage libre relais	1,140	1,160	1,185	1,221	1,267	1,325	1,398	1,488
50 m dos relais	1,151	1,166	1,186	1,215	1,253	1,302	1,365	1,445
50 m brasse relais	1,161	1,178	1,197	1,226	1,267	1,317	1,382	1,465
50 m papillon relais	1,148	1,175	1,212	1,262	1,334	1,427	1,551	1,718

DAMES								
Catégorie	C09	C10	C11	C12	C13	C14	C15	C16
Âge	65	70	75	80	85	90	95	100
50 m nage libre	1,281	1,368	1,476	1,612	1,783	2,000	2,278	2,638
100 m nage libre	1,327	1,431	1,563	1,730	1,944	2,222	2,585	3,070
200 m nage libre	1,356	1,466	1,604	1,779	2,003	2,291	2,667	3,167
400 m nage libre	1,381	1,496	1,641	1,824	2,056	2,356	2,746	3,263
800 m nage libre	1,362	1,477	1,621	1,805	2,041	2,348	2,753	3,296
1500 m nage libre	1,386	1,499	1,640	1,817	2,039	2,322	2,687	3,164
50 m dos	1,331	1,424	1,538	1,679	1,852	2,068	2,338	2,682
100 m dos	1,383	1,498	1,641	1,820	2,048	2,339	2,716	3,212
200 m dos	1,417	1,531	1,670	1,840	2,052	2,315	2,646	3,068
50 m brasse	1,308	1,403	1,521	1,670	1,857	2,096	2,403	2,805
100 m brasse	1,329	1,433	1,563	1,728	1,938	2,208	2,562	3,030
200 m brasse	1,321	1,434	1,581	1,773	2,027	2,366	2,828	3,472
50 m papillon	1,456	1,626	1,855	2,166	2,599	3,215	4,117	5,489
100 m papillon	1,463	1,627	1,843	2,132	2,525	3,071	3,849	4,992
200 m papillon	1,523	1,685	1,891	2,158	2,506	2,967	3,590	4,449
100 m 4 nages	1,350	1,478	1,647	1,872	2,176	2,592	3,176	4,017
200 m 4 nages	1,384	1,518	1,694	1,926	2,236	2,658	3,244	4,078
400 m 4 nages	1,404	1,545	1,731	1,977	2,308	2,760	3,392	4,299

# MAÎTRES

DAMES								
Catégorie	C09	C10	C11	C12	C13	C14	C15	C16
Âge	65	70	75	80	85	90	95	100
50 m nage libre relais	1,538	1,656	1,804	1,991	2,229	2,530	2,922	3,434
100 m nage libre relais	1,603	1,747	1,929	2,161	2,461	2,853	3,368	4,065
50 m dos relais	1,544	1,670	1,829	2,035	2,295	2,633	3,075	3,666
50 m brasse relais	1,571	1,705	1,875	2,095	2,378	2,750	3,244	3,916
50 m papillon relais	1,938	2,237	2,652	3,324	4,079	5,340	7,299	10,498

MESSIEURS								
Catégorie	C01	C02	C03	C04	C05	C06	C07	C08
Âge	25	30	35	40	45	50	55	60
50 m nage libre	1,000	1,007	1,019	1,034	1,056	1,084	1,120	1,166
100 m nage libre	1,000	1,008	1,020	1,037	1,061	1,092	1,133	1,185
200 m nage libre	1,000	1,009	1,022	1,042	1,068	1,104	1,149	1,208
400 m nage libre	1,000	1,009	1,023	1,043	1,070	1,106	1,153	1,213
800 m nage libre	1,000	1,007	1,019	1,037	1,062	1,096	1,142	1,201
1500 m nage libre	1,000	1,005	1,014	1,030	1,053	1,085	1,129	1,187
50 m dos	1,000	1,021	1,046	1,075	1,110	1,151	1,199	1,255
100 m dos	1,000	1,021	1,047	1,078	1,115	1,159	1,212	1,275
200 m dos	1,000	1,019	1,043	1,072	1,109	1,153	1,207	1,273
50 m brasse	1,000	1,012	1,029	1,050	1,077	1,110	1,152	1,203
100 m brasse	1,000	1,015	1,035	1,061	1,092	1,131	1,178	1,235
200 m brasse	1,000	1,013	1,030	1,054	1,084	1,123	1,171	1,232
50 m papillon	1,000	1,003	1,011	1,026	1,047	1,079	1,122	1,179
100 m papillon	1,000	1,008	1,023	1,046	1,079	1,124	1,184	1,265
200 m papillon	1,000	1,016	1,040	1,071	1,113	1,167	1,238	1,328
100 m 4 nages	1,000	1,013	1,032	1,056	1,087	1,127	1,177	1,239
200 m 4 nages	1,000	1,014	1,033	1,058	1,092	1,135	1,189	1,258
400 m 4 nages	1,000	1,019	1,044	1,075	1,115	1,163	1,223	1,296

MESSIEURS								
Catégorie	C09	C10	C11	C12	C13	C14	C15	C16
Âge	65	70	75	80	85	90	95	100
50 m nage libre	1,223	1,295	1,384	1,496	1,635	1,812	2,036	2,323
100 m nage libre	1,252	1,336	1,443	1,578	1,750	1,972	2,261	2,642
200 m nage libre	1,283	1,379	1,501	1,657	1,858	2,120	2,466	2,931
400 m nage libre	1,290	1,389	1,514	1,675	1,884	2,156	2,518	3,005
800 m nage libre	1,278	1,377	1,505	1,671	1,887	2,175	2,561	3,090
1500 m nage libre	1,263	1,363	1,493	1,663	1,890	2,193	2,608	3,187
50 m dos	1,321	1,398	1,489	1,595	1,721	1,870	2,047	2,259
100 m dos	1,350	1,439	1,545	1,672	1,824	2,009	2,233	2,508
200 m dos	1,352	1,448	1,564	1,707	1,882	2,098	2,367	2,706
50 m brasse	1,265	1,341	1,433	1,546	1,684	1,855	2,067	2,333
100 m brasse	1,305	1,390	1,493	1,619	1,773	1,963	2,199	2,496
200 m brasse	1,307	1,401	1,518	1,665	1,849	2,084	2,385	2,776
50 m papillon	1,256	1,357	1,490	1,666	1,902	2,223	2,667	3,296
100 m papillon	1,373	1,515	1,706	1,963	2,318	2,815	3,533	4,601
200 m papillon	1,444	1,593	1,788	2,044	2,385	2,848	3,490	4,402
100 m 4 nages	1,317	1,413	1,534	1,684	1,875	2,117	2,428	2,834
200 m 4 nages	1,345	1,454	1,592	1,767	1,992	2,284	2,667	3,180
400 m 4 nages	1,387	1,498	1,635	1,806	2,020	2,291	2,636	3,084



## CLASSEMENT NATIONAL DES CLUBS EN MAÎTRES

L'organisation du nouveau classement des clubs se définit en plusieurs parties : une partie commune à toutes les disciplines de la FFN (classement institutionnel ou administratif) et une partie spécifique.

Cette organisation structurelle devrait permettre à chaque club de se trouver un mode de valorisation : soit par sa qualité de structuration, soit par la diversité des pratiques qu'il propose ou par son niveau d'expertise dans une discipline.

### Classement spécifique Natation Maîtres

L'organisation du nouveau classement des clubs se définit en trois grands thèmes : un classement des compétitions par équipe, un classement « Trophée Élite » basé sur nos championnats nationaux (hiver en 25 m et été en 50 m), un classement basé sur le niveau des compétiteurs qui composent le club.

#### 1. Le classement des compétitions par équipe

Les compétitions concernées : interclubs régionaux et départementaux Maîtres.

##### ■ Principes

Le premier club au classement cumulé de points par interclubs remporte 2.000 points (attention à bien valoriser les huit premiers).

**Important :** dans ce classement ne sont prises en compte que les organisations régionales. Le meeting national des interclubs des Maîtres n'est pas pris en compte dans le classement national des clubs. Ceci pour permettre aux clubs de disposer d'une meilleure équité car l'ensemble des clubs ne peut participer au meeting.

##### ■ Mode de calcul

- 2.000 points au premier et 1 point au dernier (1.500<sup>e</sup>).
- Du 1<sup>er</sup> au 11<sup>e</sup> : 10 pts.
- Du 12<sup>e</sup> au 51<sup>e</sup> : 4 pts.
- Du 52<sup>e</sup> au 101<sup>e</sup> : 3 pts.
- Du 102<sup>e</sup> au 291<sup>e</sup> : 2 pts.
- Du 292<sup>e</sup> au 1.500<sup>e</sup> : 1 pt.

On additionne l'ensemble des points obtenus par l'ensemble des équipes d'un club et ce, quels que soient le sexe et le niveau territorial (région, département). Les points obtenus par chacune des équipes intègrent bien les règles spécifiques des interclubs. En cas d'équipe déclassée, cette dernière ne marque pas de point.

#### 2. Le classement « Trophée Élite »

Les compétitions concernées : les championnats de France 25 m (hiver) et 50 m (été).

##### ■ Principes

Le classement des clubs de chaque championnat prendra en compte les dix premiers de chaque épreuve et de chaque catégorie.

Le classement du « Trophée Élite » sera établi à partir de l'addition des points de tous les classements clubs des championnats mentionnés plus avant.

##### ■ Mode de calcul

Sur chaque épreuve et sur chaque catégorie d'âge, on ne prend en compte que les dix premiers licenciés à la FFN. Sont exclus les invités (nageurs non licenciés à la FFN).

Le barème est le suivant :

- 1<sup>er</sup> : 11 pts.
- 2<sup>e</sup> : 9 pts.
- 3<sup>e</sup> : 8 pts.
- 4<sup>e</sup> : 7 pts.
- 5<sup>e</sup> : 6 pts.
- 6<sup>e</sup> : 5 pts.
- 7<sup>e</sup> : 4 pts.
- 8<sup>e</sup> : 3 pts.
- 9<sup>e</sup> : 2 pts.
- 10<sup>e</sup> : 1 pt.

#### 3. Le classement des clubs à partir des compétiteurs

Les compétitions concernées : l'ensemble des compétitions inscrites aux calendriers fédéral, régional et départemental et déclarées compétition « maîtres ».

##### ■ Principes

- Chaque niveau de pratique, en fonction des points de la table de cotation fédérale (intégrant les coefficients de rajeunissement), donne un nombre de points.
- Seules les compétitions déclarées « Maîtres » sont prises en compte pour le calcul de cette cotation.
- Seule la meilleure cotation par nageur compte.
- Tous les points s'ajoutent pour donner un classement final du club.
- Pour être classé dans une série, il faut avoir réalisé deux performances de la grille correspondante.

## ■ Grille de calcul

Niveau	Points
Nageur ayant réalisé au moins une compétition en natation « Maîtres » et inférieure et égale à 299 points*	5
Nageur ayant réalisé une performance d'une valeur comprise entre 300 à 649 points* à la table de cotation fédérale	20
Nageur ayant réalisé une performance d'une valeur comprise entre 650 à 849 points* à la table de cotation fédérale	40
Nageur ayant réalisé une performance d'une valeur comprise entre 850 à 999 points* à la table de cotation fédérale	80
Nageur ayant réalisé une performance d'une valeur supérieure et égale à 1.000 points* à la table de cotation fédérale	160

	Place 4 à 10	Bronze	Argent	Or
Championnats d'Europe	300	500	600	800
Championnats du monde	400	700	800	1.000

\*Les points indiqués intègrent le coefficient de rajeunissement.

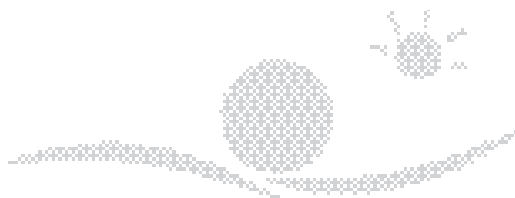

# EAU LIBRE

## Sommaire

---

### • Programme national

XI <sup>es</sup> Championnats de France du 5 km indoor open en piscine de 50 m .....	182
XIX <sup>es</sup> Championnats de France eau libre open (5, 10 et 25 km individuels, 5 km contre-la-montre individuel, 3 km contre-la-montre par équipes) .....	183
XIV <sup>e</sup> Coupe de France eau libre .....	184
Attribution des points : Coupe de France eau libre .....	185
Classement des nageurs en eau libre .....	186
Classement national des clubs en eau libre .....	186
Barème pour le classement national des nageurs et des clubs .....	187

### • Programme régional

5 km indoor .....	188
Championnat régional eau libre .....	188
Coupe régionale eau libre .....	188

## Programme national

### XI<sup>es</sup> CHAMPIONNATS DE FRANCE OPEN DU 5 KM « INDOOR »

#### Date et lieu

À préciser (se reporter à la rubrique de l'agenda du web FFN mise à jour en temps réel).

#### Équipements

Bassin de 50 m homologué, chronométrage automatique.

#### Modalités d'organisation

Les premières séries du matin pourront être nagées à deux par ligne en cas d'un nombre important de nageurs. Des séries mixtes pourront être organisées le matin afin de faciliter l'organisation.

#### Modalités d'engagement

Les engagements devront parvenir à la Fédération quinze jours avant la date des championnats.

#### Mode de qualification

- Avoir terminé dans les douze premiers du championnat de France 2011 du 5 km en ligne ou du 5 km contre-la-montre individuel ou dans les huit premiers du circuit de la Coupe de France 2011. Les nageurs qualifiés par ces épreuves se verront attribuer le temps limite d'engagement.
- Ou avoir réalisé en 2011-2012 un temps de 16:30.00 au 1500 m nage libre pour les messieurs ou de 9:15.00 au 800 m nage libre pour les dames (bassin de 50 m). Afin de répartir ces nageurs dans les séries, il sera ajouté 4 secondes par 100 m à la moyenne du 1500 m, puis cette moyenne sera reportée sur un 5000 m.
- Les nageurs sélectionnés en équipe de France seniors et juniors en 2011 pourront accéder à ce championnat de France grâce aux temps réalisés sur 5000 m lors des championnats de France du 5 km indoor 2010.
- Ou avoir réalisé en 2011-2012, lors des championnats régionaux ou interrégionaux de 5 km, un temps correspondant à la grille ci-dessous (les organisateurs ont l'obligation de communiquer les résultats à la Fédération pour qu'ils soient pris en compte) :

	14 ans	15 ans	16 ans	17 ans	18 ans	19 ans	TC
<b>Messieurs</b> (25 m)	1:01:20.00	1:00:50.00	1:00:20.00	59:50.00	59:20.00	58:50.00	58:20.00
<b>Dames</b> (25 m)	1:05:50.00	1:05:20.00	1:04:50.00	1:04:20.00	1:03:50.00	1:03:20.00	1:02:50.00
<b>Messieurs</b> (50 m)	1:03:00.00	1:02:30.00	1:02:00.00	1:01:30.00	1:01:00.00	1:00:30.00	1:00:00.00
<b>Dames</b> (50 m)	1:07:30.00	1:07:00.00	1:06:30.00	1:06:00.00	1:05:30.00	1:05:00.00	1:04:30.00

**NB** - Les nageurs sélectionnés en Équipe de France seniors en 2011 accèdent directement à ce championnat de France. Le temps pris en compte pour la composition des séries est le temps réalisé aux 800 m nage libre / 1500 m nage libre en 2011 (bassin de 50 m) ou le temps réalisé lors des championnats de France du 5 km indoor 2011 (si le nageur n'a pas de référence chronométrique sur 800 m / 1500 m nage libre ou 5000 m en 2011, il sera engagé avec le temps limite d'engagement de sa catégorie d'âge).

#### Classement spécifique à la compétition

Il sera établi en dames et en messieurs un classement toutes catégories, un junior, un cadet, un minime et plus jeune.

#### Récompenses

Les trois premiers des classements recevront une médaille.

## XIX<sup>es</sup> CHAMPIONNATS DE FRANCE OPEN EAU LIBRE

### Épreuves individuelles

- 5 km en ligne.
- 5 km contre-la-montre individuel.
- 10 km.
- 25 km.

### Épreuve par équipes de club

3 km contre-la-montre par équipes de trois nageurs du même sexe.

### Date et lieu

À préciser (se reporter à la rubrique de l'agenda du web FFN mise à jour en temps réel).

### Règlement

#### ■ Épreuves individuelles

Toutes les épreuves sont « Open » et disputées selon les règlements LEN et FINA.

Pour le 5 km contre-la-montre individuel, l'ordre des départs sera déterminé par l'appartenance aux collectifs Eau Libre. En premier, partiront les nageurs n'étant pas de collectif, puis ceux de collectif Comen, ceux de collectifs juniors, puis ceux des collectifs seniors et enfin ceux de collectifs Londres 2012. Un tirage au sort déterminera l'ordre à l'intérieur de la série. Les grilles des différents collectifs seront diffusées sur le site internet FFN en début de la saison.

Dans chaque épreuve est établi un classement dames, un classement messieurs, un classement juniors sur chaque épreuve et un classement cadets, minimes et plus jeunes sur les 5 et 10 km.

Les délais de fin de course sont de 30 minutes pour le 5 km, 45 minutes pour le 10 km, 1 heure 15 minutes pour le 25 km ; ces délais s'appliquent après l'arrivée du premier Français pour les messieurs, après l'arrivée de la première Française pour les dames.

**Récompenses** : les trois premiers des classements recevront une médaille.

#### ■ Épreuve par équipes

Il s'agit d'un championnat par équipes de clubs avec un classement dames et un classement messieurs. Aucune dérogation ne sera autorisée pour la participation d'une équipe mixte.

- Un club pourra présenter plusieurs équipes messieurs et plusieurs équipes dames.
- Les nageurs d'une même équipe devront porter un bonnet identique (celui du club).
- La couleur du bonnet devra figurer sur les bordereaux d'engagement.
- Les équipes partiront de minute en minute en commençant par les dames. Une start-list avec l'ordre des départs sera remise le jour de la compétition aux clubs participants. Toutes les équipes 4 partiront en premier suivies des équipes 3, des équipes 2 pour finir par les équipes 1.
- L'ordre des départs sera l'ordre inverse du classement national eau libre des clubs de l'année antérieure.
- Les clubs non classés partiront avant les clubs classés et l'organisateur fixera l'ordre du départ en fonction de la date de réception des engagements.
- Les trois nageurs devront parcourir l'intégralité de la course.
- Le classement de l'équipe sera déterminé par le temps de l'équipier arrivant en troisième position.
- Si une équipe ne se présente pas dans l'ordre de la start-list, elle ne pourra prendre le départ et sera considérée forfait.
- Si, pour une raison quelconque, un nageur ne peut prendre le départ, il peut être remplacé par un autre nageur de son club (remplaçant). En aucun cas, il ne pourra s'agir d'un nageur ayant déjà pris le départ de l'épreuve avec une autre équipe de son club.
- Si une équipe déclare forfait après la parution de la start-list, l'horaire de départ des équipes suivantes ne sera pas modifié.

### Classement Élite des clubs

Il sera établi un classement Élite des clubs à l'issue de la dernière épreuve des championnats de France.

Pour ce classement seront cumulés les points acquis par les dames et les messieurs de chaque club sur chacune des quatre épreuves individuelles du championnat de France, du championnat de France Indoor du 5 km ainsi que les points des équipes dames et des équipes messieurs au championnat de France par équipe.

### Récompenses

Les trois premiers clubs recevront une coupe.

### Décompte des points

1<sup>er</sup> : 23 pts ; 2<sup>e</sup> : 20 pts ; 3<sup>e</sup> : 18 pts ; 4<sup>e</sup> : 17 pts ; 5<sup>e</sup> : 16 pts ; 4<sup>e</sup> : 15 pts ; 20<sup>e</sup> et suivants : 1 pt.

**NB** - Pour l'épreuve par équipes les points seront doublés.

En cas d'égalité, les clubs ex aequo seront départagés au nombre de premières places puis, éventuellement, au nombre de deuxièmes, etc.

## Qualification

Pour le 5 km et le 10 km, les engagements sont libres.

Sur le 25 km, l'accès est réservé aux nageurs nés en 1996 et avant.

Les engagements et les droits devront parvenir à la Fédération huit jours avant la date de l'épreuve avec copie au comité d'organisation dans les mêmes délais.

Sur le 25 km, la DTN peut être amenée à limiter le nombre de participants pour raison de sécurité.

## XIV<sup>e</sup> COUPE DE FRANCE EAU LIBRE

### Cette organisation a pour objectifs :

- de préparer et de sélectionner les nageurs aux championnats de France et aux compétitions internationales ;
- d'entretenir une activité fédérale eau libre tout au long de l'été ;
- de fédérer les principales organisations existantes en les labellisant ;
- de motiver et aider ceux qui hésitent encore à mettre en place ces organisations ;
- d'attirer vers la licence FFN des pratiquants qui nous échappent ou qui nous ont quittés.

## Règlement

Il s'agit d'un circuit composé d'étapes organisées sous le contrôle de la FFN et inscrites au calendrier national. Les dates de ces étapes sont protégées.

À chaque étape, plusieurs courses (minimum 1.000 m) pourront donner lieu à attribution de points.

### Les points des étapes « support »

- des championnats de France :
  - du 5 km en ligne ;
  - du 5 km contre-la-montre ;
  - du 10 km ;
  - du 25 km.
- des étapes françaises de la Coupe d'Europe ou de la Coupe du monde ;
- des épreuves qualificatives aux championnats d'Europe toutes catégories ;
- des épreuves qualificatives aux championnats du monde.

### seront doublés.

Un nageur ne pourra nager et marquer des points que sur une seule et unique course par jour/étape.

Pour chaque nageur juniors-seniors, le total des points des 15 meilleurs classements sera retenu pour le classement final.

Pour chaque nageur cadets, le total des points des 12 meilleurs classements sera retenu pour le classement final.

Pour chaque nageur minimes et moins, le total des points des 10 meilleurs classements sera retenu pour le classement final.

Un cadet ne peut donc être classé que sur 12 étapes, toutefois si ce nombre de points lui permet de rentrer dans les 10 premiers du classement toutes catégories il percevra également les récompenses prévues en fonction de la place obtenue en toutes catégories : c'est-à-dire, la récompense cadette plus la récompense toutes catégories. Idem pour les minimes et moins, mais avec un nombre de points calculé sur un maximum de 10 étapes

Le calendrier définitif sera publié sous la rubrique de l'agenda du site web fédéral.

## Pass'compétition

Tout organisateur d'étape de coupe de France a l'obligation d'organiser dans le même temps un Pass'compétition eau libre.

## Récompenses

Les trois premiers et les trois premières du classement général toutes catégories, du classement juniors et du classement cadets et du classement minimes et plus jeunes recevront une médaille.

Les dix premiers et premières du classement toutes catégories recevront un prix.

## Attribution des prix

### Dames et messieurs (ttes cat.)

1 <sup>er</sup> : 1.500 €	6 <sup>e</sup> : 450 €
2 <sup>e</sup> : 1.050 €	7 <sup>e</sup> : 375 €
3 <sup>e</sup> : 750 €	8 <sup>e</sup> : 300 €
4 <sup>e</sup> : 600 €	9 <sup>e</sup> : 225 €
5 <sup>e</sup> : 525 €	10 <sup>e</sup> : 150 €

### Catégories cadets et minimes

1 <sup>er</sup> : 150 €	Sous forme de bons d'achat chez l'équipementier de la Fédération
2 <sup>e</sup> : 100 €	Sous forme de bons d'achat chez l'équipementier de la Fédération
3 <sup>e</sup> : 50 €	Sous forme de bons d'achat chez l'équipementier de la Fédération

# EAU LIBRE

## Attribution des points : Coupe de France eau libre

Place	D = 1 km et < 2 km	D = 2 km et < 3 km	D = 3 km et < 5 km	D = 5 km et < 7,5 km	D = 7,5 km et < 10 km	D = 10 km et < 15 km	D = 15 km et +
1 <sup>er</sup>	100	150	200	250	300	350	400
2 <sup>e</sup>	80	130	170	220	270	320	370
3 <sup>e</sup>	70	120	150	200	250	300	350
4 <sup>e</sup>	60	110	140	190	240	290	340
5 <sup>e</sup>	50	100	130	180	230	280	330
6 <sup>e</sup>	45	90	120	170	220	270	320
7 <sup>e</sup>	40	80	110	160	210	260	310
8 <sup>e</sup>	35	70	100	150	200	250	300
9 <sup>e</sup>	34	60	90	140	190	240	290
10 <sup>e</sup>	33	50	80	130	180	230	280
11 <sup>e</sup>	32	45	70	120	170	220	270
12 <sup>e</sup>	31	40	60	110	160	210	260
13 <sup>e</sup>	30	35	50	100	150	200	250
14 <sup>e</sup>	29	34	45	90	140	190	240
15 <sup>e</sup>	28	33	40	80	130	180	230
16 <sup>e</sup>	27	32	35	70	120	170	220
17 <sup>e</sup>	26	31	34	60	110	160	210
18 <sup>e</sup>	25	30	33	50	100	150	200
19 <sup>e</sup>	24	29	32	45	90	140	190
20 <sup>e</sup>	23	28	31	40	80	130	180
21 <sup>e</sup>	22	27	30	35	70	120	170
22 <sup>e</sup>	21	26	29	34	60	110	160
23 <sup>e</sup>	20	25	28	33	50	100	150
24 <sup>e</sup>	19	24	27	32	45	90	140
25 <sup>e</sup>	18	23	26	31	40	80	130
26 <sup>e</sup>	17	22	25	30	35	70	120
27 <sup>e</sup>	16	21	24	29	34	60	110
28 <sup>e</sup>	15	20	23	28	33	50	100
29 <sup>e</sup>	14	19	22	27	32	45	90
30 <sup>e</sup>	13	18	21	26	31	40	80
31 <sup>e</sup>	12	17	20	25	30	35	70
32 <sup>e</sup>	11	16	19	24	29	34	60
33 <sup>e</sup>	10	15	18	23	28	33	50
34 <sup>e</sup>	9	14	17	22	27	32	45
35 <sup>e</sup>	8	13	16	21	26	31	40
36 <sup>e</sup>	7	12	15	20	25	30	35
37 <sup>e</sup>	6	11	14	19	24	29	34
38 <sup>e</sup>	5	10	13	18	23	28	33
39 <sup>e</sup>	4	9	12	17	22	27	32
40 <sup>e</sup>	3	8	11	16	21	26	31
41 <sup>e</sup>	2	7	10	15	20	25	30
42 <sup>e</sup>	1	6	9	14	19	24	29
43 <sup>e</sup>	1	5	8	13	18	23	28
44 <sup>e</sup>	1	4	7	12	17	22	27
45 <sup>e</sup>	1	3	6	11	16	21	26
46 <sup>e</sup>	1	2	5	10	15	20	25
47 <sup>e</sup>	1	1	4	9	14	19	24

# EAU LIBRE

Place	D = 1 km et < 2 km	D = 2 km et < 3 km	D = 3 km et < 5 km	D = 5 km et < 7,5 km	D = 7,5 km et < 10 km	D = 10 km et < 15 km	D = 15 km et +
48 <sup>e</sup>	1	1	3	8	13	18	23
49 <sup>e</sup>	1	1	2	7	12	17	22
50 <sup>e</sup>	1	1	1	6	11	16	21
51 <sup>e</sup>	1	1	1	5	10	15	20
52 <sup>e</sup>	1	1	1	4	9	14	19
53 <sup>e</sup>	1	1	1	3	8	13	18
54 <sup>e</sup>	1	1	1	2	7	12	17
55 <sup>e</sup>	1	1	1	1	6	11	16
56 <sup>e</sup>	1	1	1	1	5	10	15
57 <sup>e</sup>	1	1	1	1	4	9	14
58 <sup>e</sup>	1	1	1	1	3	8	13
59 <sup>e</sup>	1	1	1	1	2	7	12
60 <sup>e</sup>	1	1	1	1	1	6	11
61 <sup>e</sup>	1	1	1	1	1	5	10
62 <sup>e</sup>	1	1	1	1	1	4	9
63 <sup>e</sup>	1	1	1	1	1	3	8
64 <sup>e</sup>	1	1	1	1	1	2	7
65 <sup>e</sup>	1	1	1	1	1	1	6
66 <sup>e</sup>	1	1	1	1	1	1	5
67 <sup>e</sup>	1	1	1	1	1	1	4
68 <sup>e</sup>	1	1	1	1	1	1	3
69 <sup>e</sup>	1	1	1	1	1	1	2
70 <sup>e</sup>	1	1	1	1	1	1	1
71 <sup>e</sup>	1	1	1	1	1	1	1
72 <sup>e</sup>	1	1	1	1	1	1	1
73 <sup>e</sup>	1	1	1	1	1	1	1
74 <sup>e</sup>	1	1	1	1	1	1	1
75 <sup>e</sup>	1	1	1	1	1	1	1
76 <sup>e</sup>	1	1	1	1	1	1	1
77 <sup>e</sup>	1	1	1	1	1	1	1
78 <sup>e</sup>	1	1	1	1	1	1	1
79 <sup>e</sup>	1	1	1	1	1	1	1
80 <sup>e</sup>	1	1	1	1	1	1	1

En cas d'égalité au total général à l'issue de la dernière étape, les ex aequo seront départagés sur la meilleure cotation réalisée, voir sur la deuxième meilleure, puis la troisième, etc.

## CLASSEMENT DES NAGEURS

Un classement national des nageurs en eau libre sera établi selon le barème en annexe.

Le nageur marque des points à chaque niveau de compétition auquel il a participé.

Pour les championnats régionaux, les dates et les lieux devront parvenir à la Fédération pour le 20 décembre 2011 et les résultats immédiatement après l'épreuve.

Pour les championnats de France, les championnats d'Europe, les championnats du monde, il est possible de marquer des points sur plusieurs épreuves individuelles. L'épreuve par équipes ne sera pas prise en compte.

## CLASSEMENT NATIONAL DES CLUBS

Il s'établit par addition des points marqués par chaque nageur au classement national individuel.



# EAU LIBRE

## Barème pour le classement national des nageurs et des clubs

Étape Coupe de France	Place	Coupe de France	COMEN	Coupe d'Europe	Coupe du monde	Place	Championnats régionaux EL et indoor	Championnats de France EL et indoor	Championnats d'Europe juniors	Championnats d'Europe	Championnats du monde	Jeux Olympiques
	1	2.000	3.000	4.000	7.000	1	200	4.000	4.000	8.000	16.000	30.000
Les points marqués au classement final	2	1.900	2.850	3.800	6.650	2	190	3.800	2.850	7.600	15.200	28.500
	3	1.800	2.700	3.600	6.300	3	180	3.600	2.700	7.200	14.400	27.000
	4	1.700	2.550	3.400	5.950	4	170	3.400	2.550	6.800	13.600	25.500
	5	1.600	2.400	3.200	5.600	5	160	3.200	2.400	6.400	12.800	24.000
	6	1.500	2.250	3.000	5.250	6	150	3.000	2.250	6.000	12.000	22.500
	7	1.400	2.100	2.800	4.900	7	140	2.800	2.100	5.600	11.200	21.000
	8	1.300	1.950	2.600	4.550	8	130	2.600	1.950	5.200	10.400	19.500
	9	1.200	1.800	2.400	4.200	9	120	2.400	1.800	4.800	9.600	18.000
	10	1.100	1.650	2.200	3.850	10	110	2.200	1.650	4.400	8.800	16.500
	11	1.000	1.500	2.000	3.500	11	100	2.000	1.500	4.000	8.000	15.000
	12	900	1.350	1.800	3.150	12	90	1.800	1.350	3.600	7.200	13.500
	13	800	1.200	1.600	2.800	13	80	1.600	1.200	3.200	6.400	12.000
	14	700	1.050	1.400	2.450	14	70	1.400	1.050	2.800	5.600	10.500
	15	600	900	1.200	2.100	15	60	1.200	900	2.400	4.800	9.000
	16	500	750	1.000	1.750	16	50	1.000	750	2.000	4.000	7.500
	17	400	600	800	1.400	17	40	800	600	1.600	3.200	6.000
	18	300	450	600	1.050	18	30	600	450	1.200	2.400	4.500
	19	200	300	400	700	19	20	400	300	800	1.600	3.000
	20	100	150	200	350	20	10	200	150	400	800	1.500

## *Programme régional*

---

### **5 KM INDOOR**

---

Il doit être programmé en bassin de 50 m au plus tard trois semaines avant les championnats de France. Le chronométrage automatique est obligatoire pour que le temps réalisé soit qualificatif aux championnats de France.

Il peut être organisé en association avec une autre région, voire au niveau interrégional.

Les résultats devront être adressés à la Fédération le lendemain de l'épreuve pour pouvoir prétendre à attribution des bonifications.

---

### **CHAMPIONNAT RÉGIONAL EAU LIBRE**

---

Il se déroule sur une seule journée et sur une seule distance, même s'il peut attribuer des titres par catégories d'âge, c'est le classement toutes catégories qui servira à l'attribution de points pour le classement national des nageurs et des clubs. Les résultats devront être adressés à la Fédération dans la semaine suivant l'épreuve pour pouvoir prétendre à attribution des bonifications.

---

### **COUPE RÉGIONALE EAU LIBRE**

---

Son objectif est de regrouper en son sein toutes les épreuves d'eau libre d'une même région afin d'éditer et de récompenser les classements régionaux qui en découlent.



# NATATION SYNCHRONISÉE

## Sommaire

---

• <b>Titre 1 - Les différents programmes et leurs années d'âge</b> (selon le niveau de la nageuse).....	191
• <b>Titre 2 - Le socle de formation</b>	
2.1 - Sa place dans les programmes.....	192
2.2 - Les caractéristiques du socle.....	193
2.3 - Nature des épreuves.....	194
2.4 - Contenu et spécificité des épreuves.....	194
2.5 - Engagements.....	196
2.6 - Accès et conditions de validation.....	197
2.7 - Organisation territoriale des compétitions.....	199
2.8 - Calendrier des épreuves.....	199
2.9 - Notation et classement.....	199
• <b>Titre 3 - Programme « Promotion »</b>	
3.1 - Caractéristiques et objectifs.....	201
3.2 - Accès.....	201
• <b>Titre 4 - Les compétitions FINA et FFN</b>	
4.1 - Dispositions communes à toutes les compétitions FINA et FFN.....	202
4.2 - Les catégories d'âge et l'accès aux épreuves.....	202
4.3 - La réglementation des épreuves.....	203
4.4 - Les officiels.....	203
4.5 - Les résultats.....	203
4.6 - Participation des étrangères.....	203
4.7 - Participation masculine.....	204
4.8 - Principes et modalités de régulation.....	204
4.9 - Le programme FINA - FFN et ses compétitions.....	205
4.10 - Les compétitions du programme FINA - FFN.....	205
4.11 - Les autres compétitions.....	207
• <b>Titre 5 - Fiches compétitions qualificatives</b>	
Fiche n° 1 - Journées d'automne espoirs - juniors - seniors.....	208
Fiche n° 2 - Tournoi interrégional de qualification (TIRQ) juniors - seniors.....	209
Fiche n° 3 - L'accès au niveau national et le Tournoi national de qualification.....	211
• <b>Titre 6 - Fiches compétitions FINA - FFN</b>	
Fiche n° 4 - Championnats de France d'hiver Élite espoirs.....	213
Fiche n° 5 - Championnats de France d'hiver Élite juniors.....	214
• <b>Titre 7 - Fiches accès pour la saison en cours</b>	
Fiche n° 6 - Championnats de France d'hiver Élite seniors.....	216
Fiche n° 7 - Championnats de France d'été Élite espoirs.....	216
Fiche n° 8 - Championnats de France d'été Élite juniors, seniors et toutes catégories.....	218
Fiche n° 8 bis - Championnats de France d'été Élite seniors.....	219
Fiche n° 8 ter - Championnats de France d'été Élite toutes catégories.....	221

# NATATION SYNCHRONISÉE

---

• <b>Titre 8 - Les compétitions été « National »</b>	
Fiche n° 9 - Championnats de France d'été « National » espoirs .....	222
Fiche n° 10 - Championnats de France d'été « National » juniors .....	223
Fiche n° 10 bis - Championnats de France d'été « National » toutes catégories .....	225
• <b>Titre 9 - Fiches compétitions « Performance »</b>	
Fiche n° 11 - Journées Techniques d'hiver espoirs, juniors, seniors .....	226
Fiche n° 12 - Championnat N3 été juniors, seniors, toutes catégories .....	227
• <b>Titre 10 - Procédure d'engagement dans les différentes compétitions</b> .....	229
Calendrier 2010-2011 .....	231
• <b>Titre 11 - Annexes</b>	
Annexe n° 1 - Programme FINA et « Performance » .....	233
Annexe n° 2 - Programme « Performance » (championnats d'été interrégionaux - N3 juniors) .....	234
Annexe n° 3 - Programme « Performance » (tournoi de qualification) .....	235
Annexe n° 4 - Classements nationaux .....	236

## Titre 1 - Les différents programmes et leurs années d'âge (selon le niveau de la nageuse)

Années d'âge	Saison 2011-2012	Socle de Formation	Promotion	Performance	FINA Espoirs	FINA Juniors	FINA Seniors	FINA Toutes cat.
11 ans et -	2001 et après	x						
12 ans	2000	x			x			
13 ans	1999	x	x		x			
14 ans	1998	x	x		x			
15 ans	1997	x	x	x	x	x		x
16 ans	1996	x	x	x		x		x
17 ans	1995	x	x	x		x		x
18 ans	1994	x	x	x		x	X Duo libre uniquement et sous condition	x
19 ans et +	1993 et avant	x	x	x			x	x

## Titre 2 - Le socle de formation

### 2.1 - SA PLACE DANS LES PROGRAMMES

#### 1. Conception

Le socle de formation s'intègre dans une structure commune à l'ensemble des disciplines de la FFN. En effet, à la sortie du Pass'compétition (qualifié également de « Programme d'initiation »), se présente, dans chaque discipline, un ensemble de trois programmes : « Acquisition », « Développement », « Formation ». Cet ensemble compose le socle de formation qui propose une formation complète, à la fois individuelle et collective, à toutes les nageuses, quel que soit leur âge, et pour les plus jeunes en particulier. Ces trois programmes de compétition : « Acquisition », « Développement », « Formation » sont répartis sur deux cycles afin de permettre aux nageuses de s'engager en fin de saison dans une chorégraphie collective. Les entraîneurs pourront ainsi rassembler leurs nageuses, d'âges éventuellement différents, sur un objectif commun.

#### Architecture des différents programmes

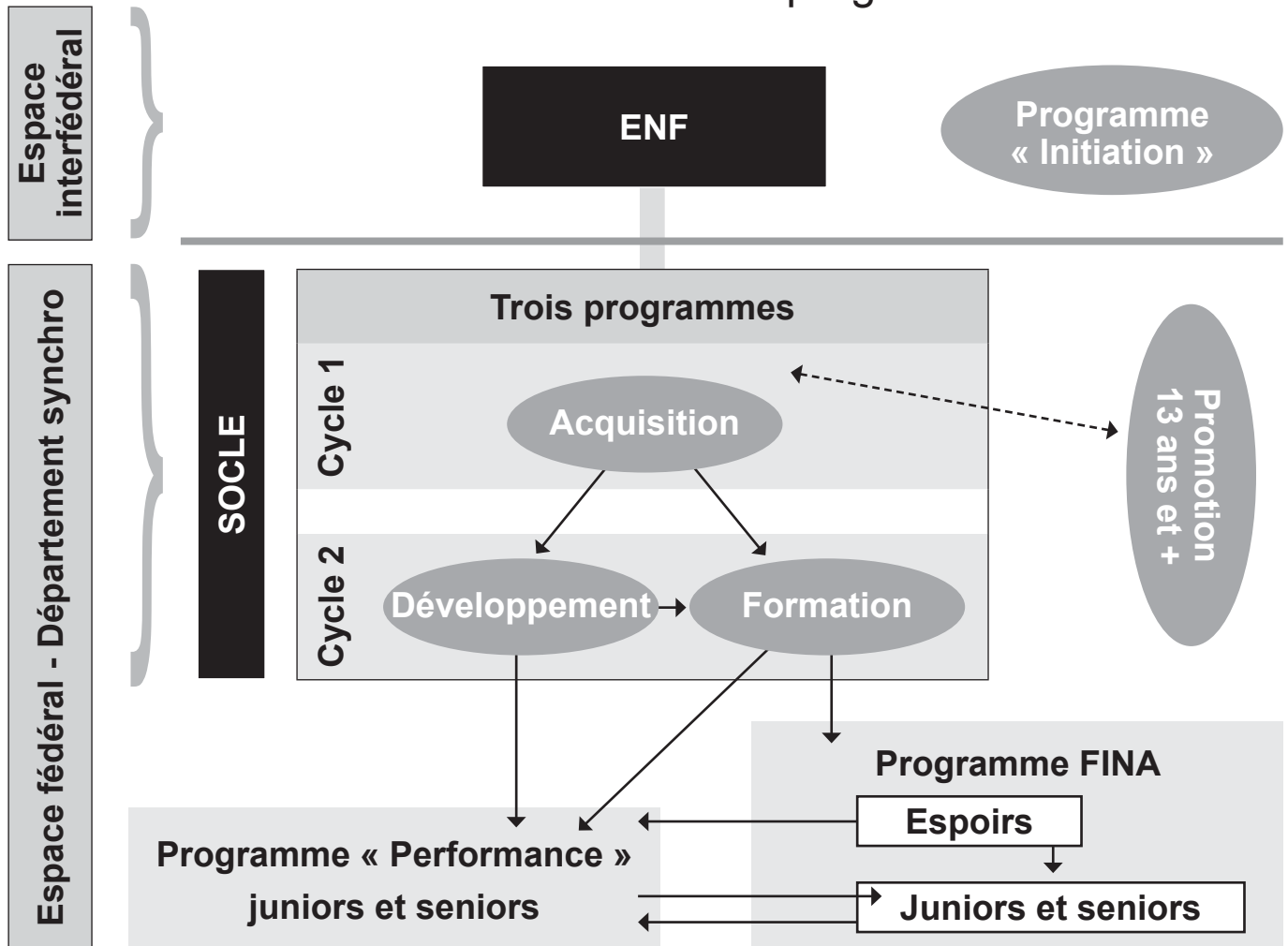

#### 2. Les cycles et programmes du socle

##### ■ Cycle 1

Le programme « Acquisition » est adapté à la nageuse qui débute pour acquérir un capital de base dans toutes les dimensions de la discipline. Ce capital lui permettra de choisir ensuite le programme le plus adapté à son niveau et à ses conditions de pratique.

## ■ Cycle 2

**Le programme « Développement »** vise à augmenter et renforcer les capacités de la nageuse pour lui permettre de poursuivre son projet de compétition.

**Le programme « Formation »** est très exigeant car il garantit que la nageuse dispose de tous les outils nécessaires pour se confronter au programme FINA et s'adapter tout au long de sa carrière à son évolution.

Les programmes du socle permettent d'accéder aux différents programmes de compétitions en fonction des années d'âge suivantes :

- Programme « Promotion » : 13 ans et plus.
- Programme FINA - FFN : espoirs (12-15 ans).
- Programme « Performance » : 15 ans et plus.
- Programme FINA - FFN : juniors (15 -18 ans).
- Programme FINA - FFN : seniors (19 ans et plus) et 18 ans et plus en duo (1994 et avant) pour le duo libre seulement
- Programme FINA - FFN : toutes catégories (15 ans et plus).

---

## 2.2 - LES CARACTÉRISTIQUES DU SOCLE

---

### ■ 1. Accès aux programmes du socle de formation (cycle 1)

Seul le Pass'compétition est exigé pour accéder au socle de formation.

La nageuse peut s'engager dans le socle cycle 1 en cours de saison après l'obtention de son « Pass'compétition » dans les conditions définies ci-dessous :

- nageuses nées en 2004 et après (8 ans et moins) : obligation de valider les deux tests Sauv'nage et Pass'sport avant d'accéder au Pass'compétition ;
- nageuses nées en 2003 et avant (9 ans et plus) : la validation du Sauv'nage et du Pass'sport sera laissée à l'initiative du comité régional.

Pour des raisons exceptionnelles, le comité régional peut autoriser l'accès direct au Pass'compétition.

À partir de la saison 2012-2013, tous les enfants (garçons et filles) nés en 2004 et après (2005, 2006...) devront être titulaires de l'ensemble des tests de l'ENF pour participer aux diverses compétitions du programme.

### ■ 2. Temps de validation d'un programme

Durée d'une saison sportive : du 15 septembre au 14 septembre de l'année suivante.

#### ■ Cycle 1 : Programme « Acquisition »

Au maximum deux saisons consécutives, pour la saison 2011-2012, seules les épreuves réussies sur la saison 2010-2011 seront conservées.

Si validation du cycle 1 avant le 31 décembre 2011, l'intégration est possible en cycle 2, programme « Développement », à partir du 1<sup>er</sup> janvier 2012.

#### ■ Cycle 2 : Programme « Développement »

Au maximum deux saisons consécutives, pour la saison 2011-2012, seules les épreuves réussies sur la saison 2010-2011 seront conservées.

Si validation de ce programme avant le 31 décembre 2011, la nageuse peut poursuivre en cycle 2 programme « Formation » ou intégrer le programme Performance au 1<sup>er</sup> janvier 2012, si elle répond aux conditions d'âge.

Pour l'épreuve « Propulsion » des programmes « Acquisition » et « Développement », uniquement, la nageuse conserve la partie validée durant les deux saisons.

Les deux parties de l'épreuve « propulsion » peuvent être organisées sur des compétitions différentes.

#### ■ Cycle 2 : Programme « Formation »

Une saison : du 15 septembre 2011 au 14 septembre 2012, avec possibilité de dérogation.

Dérogation : afin de terminer la validation du programme formation, une nageuse peut valider un seul type d'épreuve manquant jusqu'au 31 décembre de la saison suivante après accord du comité régional. Cette demande de dérogation devra être rédigée sur papier libre avec exposé des motifs. Une copie sera envoyée au comité départemental.

### ■ 3. Précisions

Une nageuse engagée en solo FINA espoirs et qui n'est pas en mesure de nager en équipe FINA espoirs avec son club peut être engagée en ballet de socle cycle 2 à condition de remplir les conditions réglementaires exigées dans le programme socle.

## Épreuves du socle de formation

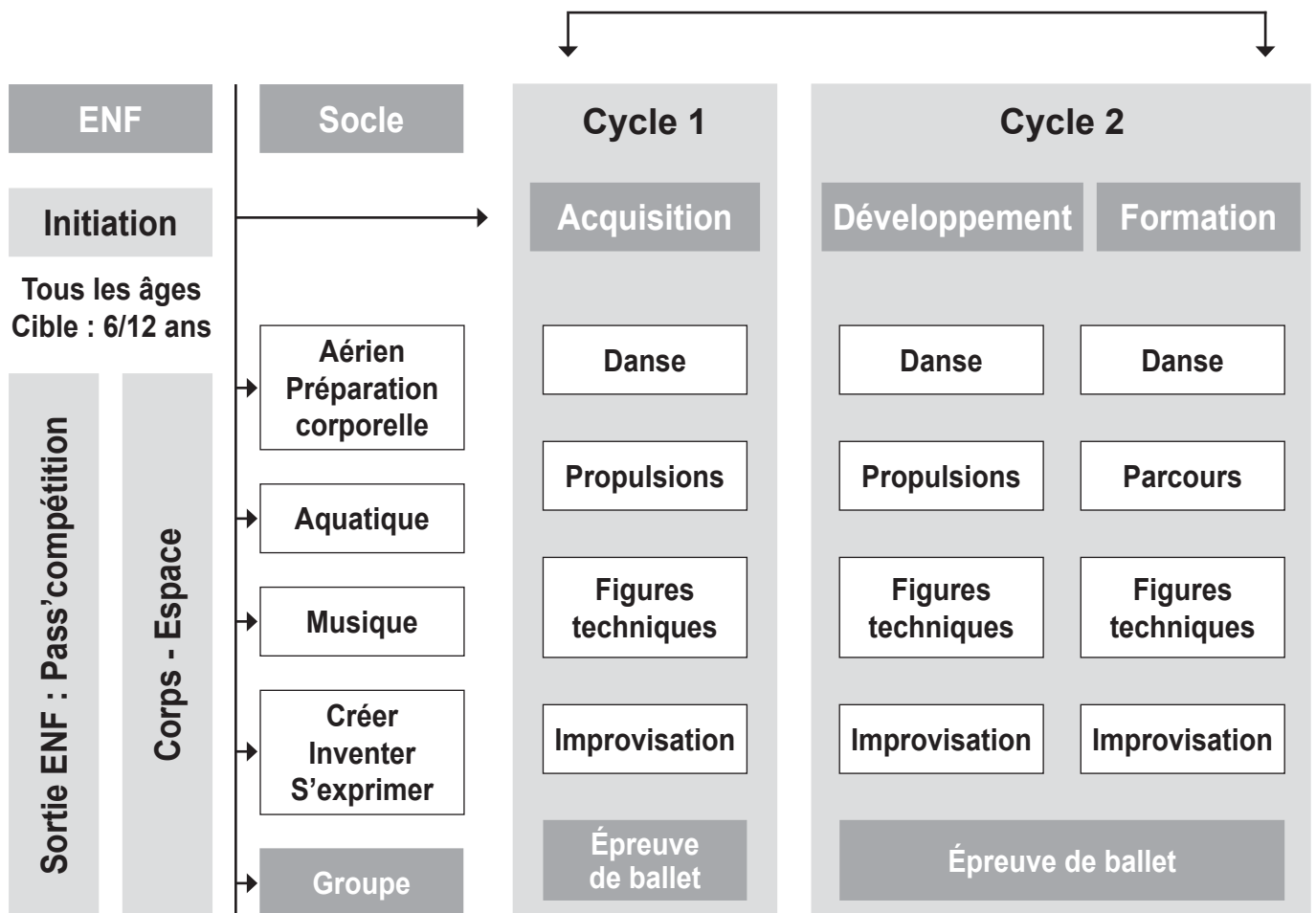

### 2.3 - NATURE DES ÉPREUVES

Il existe cinq types d'épreuves communes aux trois programmes.

- Épreuve n° 1 : danse.
- Épreuve n° 2 : propulsion.
- Épreuve n° 3 : technique.
- Épreuve n° 4 : improvisation.
- Épreuve n° 5 : ballet.

**Objectifs poursuivis** : positionné dans « Nature des épreuves » :

- **se confronter** : le socle de formation prend tout son sens quand la nageuse se confronte régulièrement à toutes les épreuves chaque saison. C'est une condition essentielle pour progresser à ce niveau ;
- **se former** : la confrontation régulière entretient et développe les compétences. Ainsi, les conditions d'organisation des épreuves doivent permettre à la nageuse de poursuivre sa formation sur toutes les dimensions de la discipline.

### 2.4 - CONTENU ET SPÉCIFICITÉ DES ÉPREUVES

Le détail de chacune des épreuves est proposé dans les fiches « épreuves » diffusées aux comités régionaux en début de saison.

#### ■ Épreuve n° 1 - Danse

##### a. Objectifs

La préparation corporelle est indissociable de la formation en natation synchronisée. En dehors de la capacité à se présenter sur les plages de départ, cette épreuve permet à la nageuse de développer une connaissance de son corps adaptée aux finalités artistiques et techniques de la discipline. La nageuse en situation de compétition doit conjuguer contrainte technique avec expression, communication et synchronisation avec la musique.

##### b. Contenus

Une variation adaptée à chacun des niveaux est proposée. Les contenus pourront évoluer dans le temps ainsi que les supports musicaux. Toutefois, les éléments incontournables liés aux objectifs visés en fin de socle seront toujours présents.



La variation « Acquisition » 2008-2009 sert de base, aux trois niveaux, avec une adaptation d'exigence à chaque niveau.

**c. Compétences visées en fin de socle**

Auto grandissement ; tonicité ; gainage ; conscience du corps (des articulations - du centre - des extrémités) ; qualité d'appuis et contrôle du poids de corps, relations espace/énergies/groupe ; intentionnalité et qualité gestuelle.

Capacité à mémoriser et enchaîner, à créer à inventer.

Utilisation de la musique : cadence, pulsation, interprétation.

**d. Tirage au sort**

**Programmes « Acquisition » et « Développement »** : une option est tirée au sort 15 jours au plus tard avant le début de la compétition.

## Épreuve n° 2 - Propulsion

Particularité de cette épreuve : cette épreuve de propulsion intègre pour les programmes « Acquisition » et « Développement », deux parties d'épreuves : propulsion « techniques » et propulsion « ballet ».

**a. Objectifs**

Cette épreuve permet à la nageuse de découvrir toutes les techniques de propulsion simultanées et alternatives à des fins d'efficacité en figures imposées comme en ballet : appuis, continuité, hauteur, vitesse, direction... avec maintien de positions précises.

**b. Contenus**

Cette épreuve prend des formes différentes selon le niveau du programme. L'enchaînement de déplacements de base en « Acquisition » se transforme en parcours dans les programmes « Développement » et « Formation ». Les techniques de propulsion seront mêlées à la réalisation de difficultés techniques avec de fortes contraintes de hauteur, de vitesse, de qualité d'exécution et de synchronisation avec la musique.

**c. Compétences visées en fin de socle**

Toutes les propulsions nécessaires aux figures imposées et à l'exécution des ballets, avec contrainte de hauteur, de vitesse et de la qualité d'exécution.

**d. Tirage au sort**

**Programme Acquisition**

Épreuve propulsion « ballet » : pas de tirage au sort.

Épreuve propulsion « technique » : tirage au sort d'un parcours parmi les deux proposés (parcours 1 ou 2), 15 jours au plus tard avant le début de la compétition.

**Programme Développement**

Épreuve propulsion « ballet » : tirage au sort d'une version parmi les deux proposées (version A ou B), 15 jours au plus tard avant le début de la compétition.

Épreuve propulsion « technique » : tirage au sort d'un parcours parmi les deux proposées (1 ou 2), 15 jours au plus tard avant le début de la compétition.

**Programme Formation**

Épreuve propulsion « ballet » : tirage au sort d'une version parmi les deux proposées (version A ou B), 15 jours au plus tard avant le début de la compétition.

## Épreuve n° 3 - Technique

**a. Objectifs**

Cette épreuve permet à la nageuse de découvrir les positions, les plans, les axes de rotation, les différentes combinaisons possibles au travers de transitions variées. La recherche d'appuis, corps et bras, variés et efficaces, sera associée à ces apprentissages.

**b. Contenus**

Cette épreuve prend des formes différentes selon le niveau du programme. Les éléments du programme « Acquisition » renvoient à un premier niveau de complexité. Les positions de bases simples, « corps global » se déclinent à travers quatre positions clefs que sont le corps aligné, groupé, carpé, cambré. Des figures courtes permettent d'associer ces positions simples à la découverte des axes de rotation nécessitant le maintien dans la position, ainsi qu'à la découverte d'appuis variés associés à des transitions simples.

Un deuxième niveau de complexité permet d'appréhender des positions et transitions plus complexes et plus longues avec recherche de hauteur jusqu'à la réalisation de figures FINA avec, dans le programme « Formation », des contraintes particulières d'exécution (hauteur, souplesse...).

**c. Compétences visées en fin de socle**

Toutes les positions et transitions préliminaires à la réalisation des figures des catégories d'âges FINA et à la construction des chorégraphies.

**d. Tirage au sort**

**Programme Acquisition** : l'épreuve sera constituée d'un groupe tiré au sort parmi les trois, le tirage au sort se fera 18 à 72 heures avant le début de la compétition.

**Programme Développement** : l'épreuve sera constituée d'un groupe tiré au sort parmi les six, le tirage au sort se fera 18 à 72 heures avant le début de la compétition.

**Programme Formation** : l'épreuve sera constituée du groupe obligatoire et d'un groupe optionnel tiré au sort parmi les quatre, le tirage au sort se fera 18 à 72 heures avant le début de la compétition.

## Épreuve n° 4 - Improvisation

### a. Objectifs

Cette épreuve permet de développer la créativité, l'expressivité, la communication, le sens de la scène, l'éducation musicale, à travers l'exploitation de séquences musicales variées. L'épreuve enrichit les relations singulières et uniques avec l'effort de compétition et les spectateurs. Improviser, c'est faire émerger de la nouveauté, créer, s'adapter, oser (en combinant) à partir de ce que l'on sait faire. L'adaptation est une condition d'évolution vers le plus haut niveau. Cultiver cette capacité au travers de cette épreuve est essentiel.

### b. Contenus

Expression libre : cette épreuve est à « vivre ». Plusieurs possibilités sont proposées dans l'organisation et l'évaluation (match d'improvisation par deux, passage individuel...) pour permettre à la nageuse de disposer d'éléments d'informations pour progresser sur ses prestations.

Une banque de musique est disponible auprès des comités régionaux et téléchargeable à partir du site internet FFN.

### c. Compétences visées en fin de socle

Être capable d'improviser. Associer la création d'une gestuelle avec une intention, une interprétation, et une exécution technique.

## Épreuve n° 5 - Ballet

### a. Objectifs

Cette épreuve permet à la nageuse de réinvestir les acquis obtenus lors de la préparation des quatre épreuves de la saison dans une chorégraphie. Pour l'épreuve de ballet, la partie groupe pose l'apprentissage de qualités incontournables (synchronisation, formations).

Cette épreuve est donc obligatoirement organisée dans le dernier trimestre de la saison définit entre le 15 mars et le 31 juillet. Il est conseillé d'organiser au moins deux compétitions de ballet afin d'offrir aux nageuses deux occasions de valider cette épreuve.

### b. Contenus du ballet libre de l'épreuve de socle

Ce ballet est une adaptation FFN du règlement du « ballet combiné libre » FINA.

Une partie groupe obligatoire d'une durée définie ci-dessous vient compléter la composition chorégraphique du ballet.

PROGRAMME	ACQUISITION (CYCLE 1)	DÉVELOPPEMENT - FORMATION (CYCLE 2)
Durée ballet Tolérance	<b>3 minutes</b> + ou - 15 secondes	<b>3 minutes et 30 secondes</b> + ou - 15 secondes
Durée minimum « Partie groupe » Tolérance	45 secondes - 5 secondes	1 minute - 5 secondes

### c. Compétences visées en fin de socle

Développer une expérience dans un collectif. La nageuse dispose ainsi d'une expérience forte dans le domaine de la synchronisation, des alignements, de l'exécution de difficultés techniques avec une recherche de qualité d'exécution.

## 2.5 - ENGAGEMENTS

### 1. Conditions générales

Pour toutes les compétitions relevant d'un des programmes du socle, les engagements se feront selon les conditions prévues par les comités organisateurs (date, conditions d'engagement...).

Des formulaires d'engagement seront proposés par la FFN dans l'appliquatif « Narval » communiqué aux comités régionaux.

Le comité organisateur de la compétition vérifie l'exactitude des engagements.

### 2. Engagement dans un cycle

#### a. L'engagement n'est autorisé que dans un seul cycle.

#### b. L'obtention du Pass'compétition est nécessaire au premier engagement d'une nageuse dans le programme « Acquisition ».

L'entrée dans le programme « Acquisition » peut se faire à n'importe quel moment de la saison en fonction de la date d'obtention du « Pass'compétition ».

### 3. Conditions d'engagement dans les épreuves 1, 2, 3, 4

L'engagement dans les épreuves 1, 2, 3, 4 se fait au cours de la saison et ne suit aucune chronologie obligatoire.

Une nageuse peut s'engager plusieurs fois sur la même épreuve à des moments différents.

### 4. Conditions d'engagement dans le ballet

Un club peut engager le nombre de ballets qu'il souhaite en fonction du nombre de nageuses dont il dispose dans chacun des cycles (rappel : quatre à dix nageuses par ballet sans remplaçante).

# NATATION SYNCHRONISÉE

Une nageuse peut être engagée dans le ballet à la condition d'avoir participé, au minimum, à deux types d'épreuve (de 1 à 4) durant la saison en cours.

## ■ Dérogation (sur l'effectif d'un ballet)

Dans le cas où un club ne pourrait pas réunir quatre nageuses d'un même cycle pour le ballet de fin de saison (épreuve n° 5), le département ou la région pourra organiser une épreuve spécifique pour trois nageuses ou moins. Toutefois, cette épreuve dérogatoire ne pourra en aucun cas permettre la validation de l'épreuve n° 5 (épreuve « ballet »). Aussi, des nageuses de plusieurs clubs différents peuvent être autorisées à nager ensemble le ballet combiné de fin de saison, dans ce cas la validation de l'épreuve n° 5 est possible.

## 2.6 - ACCÈS ET CONDITIONS DE VALIDATION

### 1. Conditions générales

- L'ordre de validation des épreuves est indifférent.
- Le schéma suivant résume les conditions d'accès et de validation de chacun des cycles.

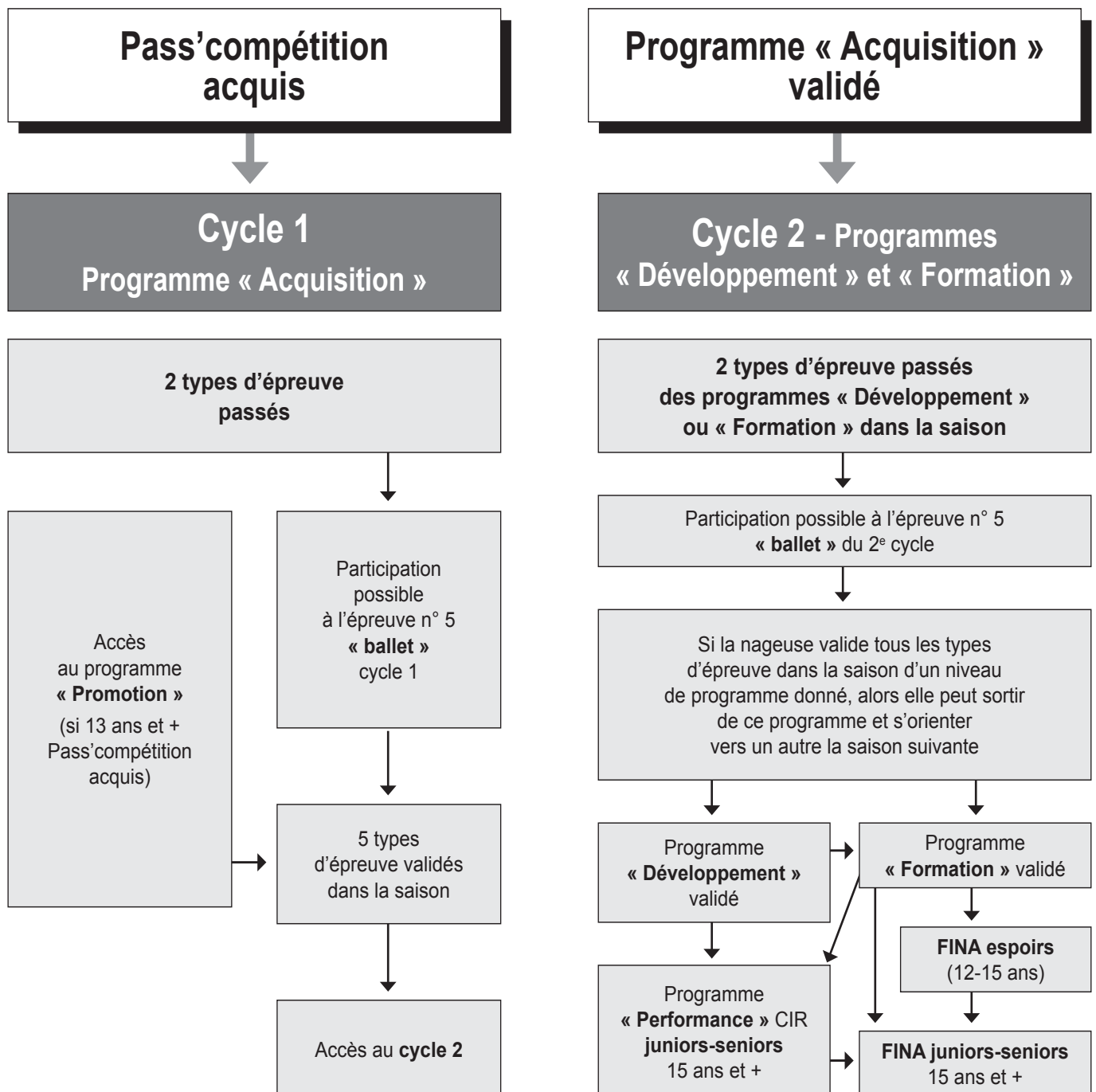

# NATATION SYNCHRONISÉE

## 2. Conditions de validation d'un cycle ou d'un programme

### ■ Validation programme « Acquisition »

PROGRAMME « ACQUISITION »				
CYCLE 1	Condition d'accès	Condition de participation au ballet (épreuve n° 5) : 1 condition	Validation du programme	Jury
	Être titulaire du Pass'compétition	Participation dans la saison en cours à 2 types d'épreuve de 1 à 4	5 types d'épreuve validés (validation possible sur 2 saisons)	Voir circulaire des officiels
	<b>Accès possibles après validation de ce programme « Acquisition »</b>			
	Programme « Promotion » à partir de 13 ans ou Programme « Développement » et/ou « Formation » <i>Rappel : une nageuse peut rester dans ce programme autant qu'elle le souhaite, même après l'avoir validé</i>			

### ■ Validation programme « Développement »

PROGRAMME « DÉVELOPPEMENT »				
CYCLE 2	Condition d'accès	Condition de participation au ballet (épreuve n° 5) : 1 condition	Validation du programme	Jury
	Avoir validé le programme « Acquisition »	Participation dans la saison en cours à 2 types d'épreuves (1 à 4 du programme « Développement » et/ou « Formation ») (*1)	5 types d'épreuves des programmes « Développement » et/ou « Formation » validés (validation possible sur 2 saisons)	Voir circulaire des officiels
	<i>*1 Exemple : une nageuse peut participer à l'épreuve « danse » et « propulsion » du programme « Formation » et à l'épreuve « technique » et « improvisation » du programme « Développement » ou inversement</i>			
	<b>Accès possibles après validation de ce programme « Développement »</b>			
Programme « Performance », si nageuse âgée l'année suivante de 15 ans et plus ou Programme « Formation » ou Programme « Promotion » à partir de 13 ans <i>Rappel : une nageuse peut rester dans ce programme autant qu'elle le souhaite, même après l'avoir validé</i>				

### ■ Validation programme « Formation »

PROGRAMME « FORMATION »				
CYCLE 2	Condition d'accès	Condition de participation au ballet (épreuve n° 5) : 1 condition	Validation du programme	Jury
	Avoir validé le programme « Acquisition »	Participation dans la saison en cours à 2 types d'épreuves (1 à 4 du programme « Développement » et/ou « Formation ») (*1)	5 types d'épreuves du programme « Formation » uniquement validés dans la saison (mesure dérogatoire jusqu'au 31 décembre)	Voir circulaire
	<i>*1 Exemple : une nageuse peut participer à l'épreuve « danse » et « propulsion » du programme « Formation » et à l'épreuve technique et improvisation du niveau « Développement » ou inversement</i>			
	<b>Accès possibles après validation de ce programme « Formation »</b>			
Programme « Performance », si nageuse âgée de 15 ans et plus l'année suivante ou Programme « FINA » si nageuse âgée de 12 ans minimum l'année suivante ou Programme « Promotion » à partir de 13 ans. <i>Rappel : une nageuse peut rester dans ce programme autant qu'elle le souhaite, même après l'avoir validé</i>				

La validation d'un programme est définitive. Ainsi, même en cas d'arrêt de pratique dans sa carrière, la nageuse gardera le bénéfice du programme déjà validé. Une nageuse peut rester dans le socle autant qu'elle le souhaite, même après l'avoir validé.

---

## 2.7 - ORGANISATION TERRITORIALE DES COMPÉTITIONS

---

**Le département constitue l'échelon le plus adapté** pour offrir aux nageuses un service de proximité et limiter les trajets. Il est important de créer les conditions pour qu'à terme, les départements soient les principaux acteurs programmes « Acquisition » et « Développement », de manière totale ou partielle. Différents niveaux d'organisation sont possibles :

- département ;
- zone ;
- région ;
- interrégion.

Cependant, pour le niveau formation, l'échelon régional au minimum est demandé.

### **NB - Spécificité des DOM-TOM**

Chaque comité régional peut organiser les compétitions du socle. Ils peuvent également se rattacher à l'interrégion Île-de-France pour les compétitions interrégionales du socle.

---

## 2.8 - CALENDRIER DES ÉPREUVES

---

Le calendrier des épreuves sera déterminé par les comités organisateurs.

---

## 2.9 - NOTATION ET CLASSEMENT

---

### **1. Principes généraux**

- a. **La qualité du jugement** garantit la qualité de la formation des nageuses en relation avec les niveaux d'exigence établis.

### **2. Objectifs**

Dans chacune des épreuves, la nageuse doit disposer des informations pour pouvoir s'évaluer et s'améliorer, d'une prestation à l'autre, d'une session à l'autre (place, notes, niveaux, appréciations...).

Chacune des épreuves du socle, dans chacun des programmes, constitue une compétition à part entière et devra pouvoir donner lieu à un classement pour chaque type d'épreuve.

Les régions pourront, si elles le souhaitent et en fonction des effectifs de nageuses, proposer, en complément d'un classement général, un classement par année d'âge.

Les récompenses et titres éventuels sont laissés à l'initiative des comités organisateurs.

### **3. Modalités**

Le respect des principes et objectifs énoncés conduit à concevoir une méthode de notation applicable à tous les programmes du socle de formation pour les épreuves 1, 2, 3 (danse, propulsion, technique).

#### **■ Méthode de notation : deux notes et deux jurys**

La méthode de notation choisie permet de concilier une approche analytique et une approche globale de la discipline afin de renforcer les bases techniques attendues à chacun des niveaux.

#### **■ Note « fondamentale »**

Elle permet d'évaluer de façon plus analytique des éléments attendus qui garantissent un niveau d'acquisition minimum pour valider une épreuve dans un niveau donné.

Le nombre de tâches fondamentales est donc réduit aux éléments incontournables à acquérir. Exemple : dans le parcours « Acquisition » le déplacement en godille est posé comme un élément « incontournable », et dans ce même parcours la torpille envers reste un élément à « savoir-faire » qui sera pris en compte dans la note globale.

#### **■ Note « globale »**

Elle rend possible la découverte et l'apprentissage de nouvelles « difficultés » ou de nouveaux « savoir-faire » techniques sans pour autant disposer d'une maîtrise totale de ces éléments.

Les épreuves n° 4 « improvisation » et n° 5 « ballet » ont des méthodes de notation autres et spécifiques.

### **4. Conditions de validation de l'épreuve**

#### **■ Condition générale**

Condition n° 1 : obtenir le total de point exigé en note « fondamentale ».

Condition n° 2 : obtenir le total de point exigé en note « globale ».

Un minimum de trois personnes par atelier de juge appartenant à deux clubs différents.

La composition des jurys sera conforme à la circulaire des officiels.

## ■ Condition particulière

Particularité pour l'épreuve technique du niveau « Formation » seulement : une compensation entre les quatre figures est possible.

Les conditions de validation sont :

- condition n° 1 : obtenir le total de point exigé en note « fondamentale » sur la moyenne des quatre figures :
- condition n° 2 : obtenir le total de point exigé en note « globale » sur la moyenne des quatre figures.

Dans l'applicatif Narval, le calcul se fait automatiquement. Les deux scores proposés dans l'avant-dernière colonne de droite de l'applicatif Narval, à savoir les moyennes « F » et « G », restent toutefois exigées.

### a. Note « fondamentale »

Chaque juge note chaque tâche définie comme « fondamentale » sur 10 points au dixième de points.

Des temps minima (chronos) peuvent être imposés sur les épreuves techniques avec pour objectif d'améliorer le contrôle des figures (voir fiches techniques « contenu du socle »).

### b. Note « globale »

Chaque juge note l'épreuve dans sa totalité, sur 10 points au dixième de points en prenant en compte les critères FINA. Exemple : pour les propulsions, les critères transversaux sont les suivants : précision des positions, hauteur, alignement extension du corps en surface, direction maîtrisée (trajectoire linéaire // mur), continuité de la propulsion (qualité - efficacité des propulsions).

Trois juges minimum composent le jury.

### c. Classement général

Il s'obtient par l'addition de la note « fondamentale » et de la note « globale ».

## ■ 5. Saisie et transmission des résultats

Pour chacun des programmes, les résultats de chacune des épreuves sont saisis à l'aide des tableurs de l'applicatif « Narval » diffusé aux comités organisateurs. Le suivi des nageuses ayant validé des épreuves des programmes « Acquisition » et « Développement » devra être assuré par le comité régional afin de permettre la conservation des acquis sur deux saisons sportives.

À l'issue des compétitions, les résultats sont transmis au comité organisateur.

En fin de saison, les comités régionaux transmettront à la FFN, au plus tard le 15 juillet 2011, la liste des nageuses ayant validé un des programmes « Acquisition », « Développement », « Formation » du SOCLE et transmettront au plus tard, à la FFN, au 15 janvier 2012, la liste des nageuses ayant validé le programme « Formation » en ayant utilisé la dérogation.

## Titre 3 - Programme « Promotion »

---

### 3.1 - CARACTÉRISTIQUES ET OBJECTIFS

---

Ce programme permet de pratiquer la natation synchronisée sans qu'il y ait forcément d'objectif de compétition.

Il répond à une demande de nageuses ne souhaitant pas ou plus participer à des compétitions très réglementées et exigeantes en terme de préparation.

### 3.2 - ACCÈS

---

Ce programme « Promotion » est accessible aux nageuses âgées de 13 ans et plus exclusivement (1999 et avant pour la saison 2011-2012) titulaires du Pass'compétition.

En fonction des règlements des comités organisateurs, ces nageuses pourront avoir accès uniquement aux étapes préparatoires (départementales et/ou régionales) du programme « Performance ».

Une nageuse engagée dans le programme « Promotion » peut participer conjointement dans la même saison aux épreuves individuelles du socle (épreuves n° 1 à 4, conformément à la réglementation du socle), mais ne pourra pas participer à l'épreuve n° 5 « ballet » du socle.

Ce programme permet aux initiatives locales déjà existantes (rencontres, trophées, coupes, galas, etc.) de prendre une place réelle dans l'activité.

## Titre 4 - Les compétitions FINA et FFN

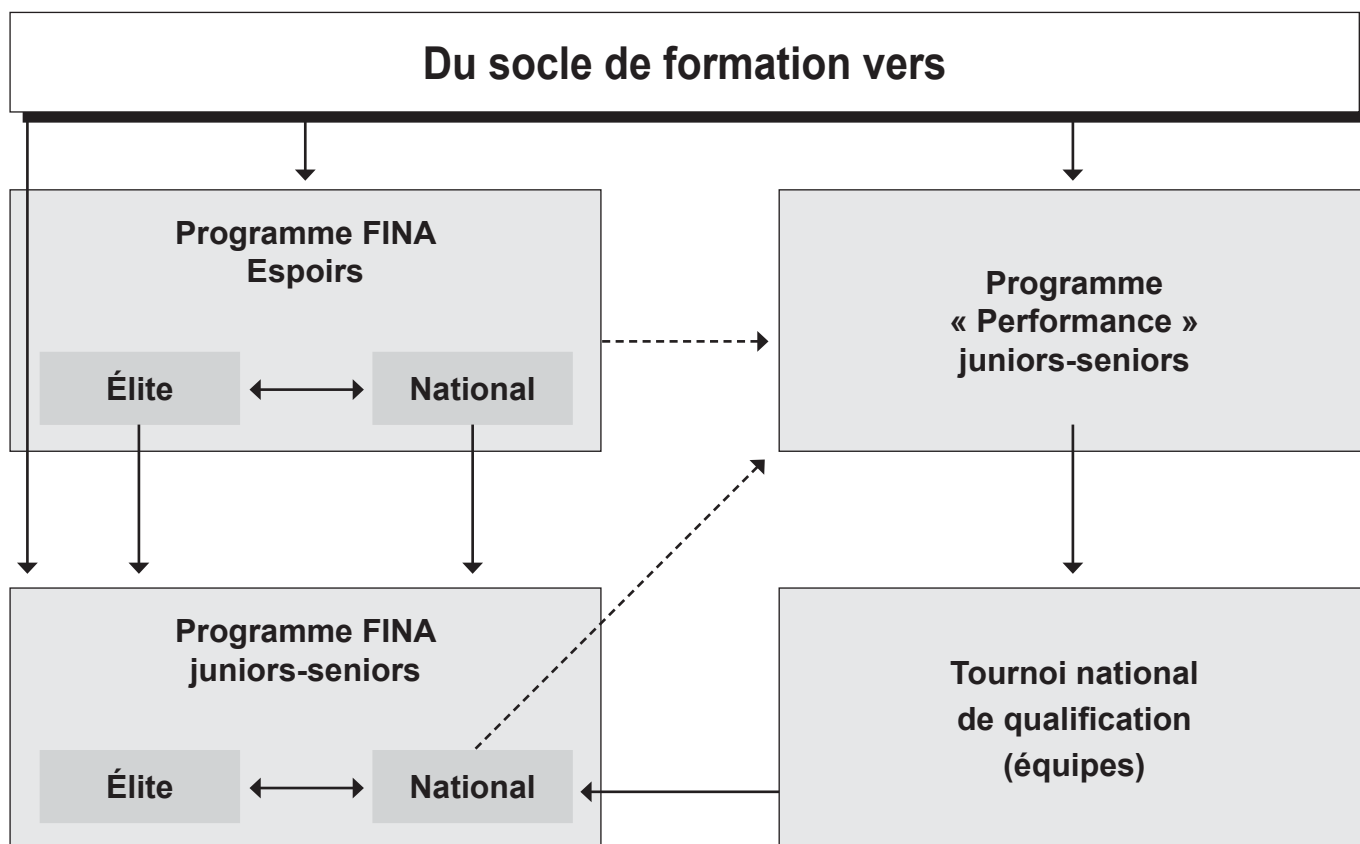

### 4.1 - DISPOSITIONS COMMUNES À TOUTES LES COMPÉTITIONS FINA ET FFN

Toute(s) modification(s) du règlement FINA intervenant en cours de saison sportive pourra être appliquée au règlement FFN, si elle intervient avant le 31 décembre de la saison en cours.

Chaque niveau se caractérise par deux rendez-vous majeurs dans la saison : l'un l'hiver et l'autre l'été.

#### Conditions d'engagement aux épreuves :

- nul ne peut officier ou pratiquer dans un club FFN sans être licencié ;
- pour participer aux compétitions, les licences doivent être oblitérées.
- Si un club a des nageuses engagées dans la représentation française à l'international validée par la DTN, et qu'il est empêché de pouvoir gagner sa qualification pour une épreuve donnée, un positionnement « hors quota » sera étudié conjointement par la DTN et la commission nationale sur demande écrite du club concerné.

### 4.2 - LES CATÉGORIES D'ÂGE ET L'ACCÈS AUX ÉPREUVES

#### Les catégories d'âges et règles communes d'accès aux différentes épreuves des programmes FINA - FFN et « Performance »

Les catégories d'âge sont ainsi définies :

- espoirs : 12-15 ans (2000, 1999, 1998, 1997), catégorie spécifique au programme FFN ;
- juniors : 15-18 ans (1997, 1996, 1995, 1994) ;
- seniors : 19 ans et plus (1993 et avant) en solo, et 18 et plus en duo libre (1994 et avant) ;
- toutes catégories : 15 ans et plus.

Sur l'ensemble des programmes, des niveaux et des catégories d'âge, une nageuse ne peut s'engager sur les compétitions de référence d'été du programme FINA-FFN qu'une seule fois dans une épreuve donnée.

(Rappel : le Tournoi national de qualification est une compétition qualificative organisée sur le plan national (cf. préambule de la fiche 3).

Toute nageuse qualifiée en duos ou équipes dans le programme FINA - FFN Élite est autorisée à s'engager dans le programme « Performance » uniquement dans l'épreuve de solo. Dans ce cas uniquement, une nageuse peut être engagée sur les trois niveaux (Élite - National - Performance) à partir du moment où elle ne nage qu'une seule fois dans chaque épreuve.



# NATATION SYNCHRONISÉE

---

Une nageuse junior ou espoir peut être engagée en toutes catégories ou seniors, uniquement sur une épreuve, sur les compétitions de référence d'été (N3, National, Élite) ou sur le TIRQ pour une dernière année junior, à condition de participer à une épreuve de sa catégorie (junior ou espoir) sur une compétition de référence d'été (N3, Nationale ou Élite).

---

## 4.3 - LA RÉGLEMENTATION DES ÉPREUVES

---

Sauf spécification contraire figurant dans le présent document, la réglementation FINA s'applique aux épreuves des programmes FINA et « Performance ».

Le nombre d'ateliers pour l'épreuve de figures imposées dépendra de l'effectif de juges.

---

## 4.4 - LES OFFICIELS

---

### a. La composition des jurys sera conforme à la circulaire des officiels.

Pour les compétitions FINA comportant des figures imposées, les clubs engageant six nageuses au moins devront engager un officiel A (à jour de son recyclage) ou A en examen. Les clubs engageant treize nageuses ou plus devront engager un officiel supplémentaire de niveau B minimum. Dans le cas contraire, une pénalité financière à régler sur place sera appliquée (voir règlements financiers).

### b. Un jury d'appel sera constitué pour chaque compétition régionale, interrégionale, nationale. Lors des compétitions nationales, le délégué du Président de la FFN désigne le jury d'appel en conformité avec le règlement intérieur de la FFN et en assure la présidence.

---

## 4.5 - LES RÉSULTATS

---

Si un ballet n'est pas en mesure de nager la finale avec son effectif minimum pour raison médicale, il ne nagera pas la finale et donc ne sera pas classé dans celle-ci.

Cependant, il sera le premier ballet classé après les finalistes.

Les résultats sont vérifiés par le comité organisateur ou la Fédération Française de Natation et diffusés après validation.

À l'issue des compétitions nationales, les résultats seront accessibles sur le site internet FFN.

Les résultats des autres compétitions seront envoyés au siège de la Fédération Française de Natation par les comités régionaux concernés.

---

## 4.6 - PARTICIPATION DES ÉTRANGÈRES

---

La participation des étrangères se fait avec l'accord de la FFN et l'autorisation de la fédération étrangère. Elle fait l'objet d'une réglementation particulière en accord avec la réglementation FINA SS 6.1.2/ SS 6.1.3.

Les championnats d'été FINA Élite sont ouverts aux nations ou clubs étrangers dans la limite de deux solos, deux duos. Si des Internationaux de France sont organisés, seuls les clubs étrangers seront admis.

En cas de participation de nations ou clubs étrangers : si plus de trois ballets de nations étrangères\* sont présents en finale, un podium international est organisé. Dans le cas contraire et sous condition d'être classés dans les trois premiers, ils seront intégrés au podium national et recevront une récompense.

La participation des étrangers se fait avec l'accord de la FFN et l'autorisation de la fédération étrangère. Elle fait l'objet d'une réglementation particulière en accord avec la réglementation FINA SS 6.1.2/ SS 6.1.3.

Les championnats d'été FINA Élite sont ouverts aux nations ou clubs étrangers dans la limite de :

- en catégorie juniors : deux solos, deux duos, une équipe ;
- en toutes catégories : un ballet combiné.

### En cas de participation de nations ou clubs étrangers, l'organisation des finales :

- un seul ballet par nation étrangère sera admis à nager en finale, à la condition que celui-ci s'intègre dans les effectifs de ballets finalistes suite au classement des éliminatoires (effectifs définis dans le tableau du 5.8).

Ces ballets s'ajouteront alors aux finalistes françaises.

Les groupes de tirage au sort (sans étrangère) se feront donc par groupe de six lors des finales à douze et par groupe de quatre lors de finales à huit. Les groupes de tirages au sort seront augmentés du nombre d'étrangères intercalées dans le classement des éliminatoires.

---

### 1. Participation des étrangères licenciées dans un club français

Les athlètes non sélectionnables en équipe de France régulièrement licenciées dans un club français, conformément à l'article 24.3 du Règlement intérieur de la FFN, peuvent participer aux compétitions organisées par la FFN ou ses structures décentralisées dans les mêmes conditions que les nationales.

Elles sont également soumises aux mêmes règles de niveau de compétition et de catégorie.

En ce qui concerne les duos et les équipes, les ballets comprenant un effectif de plus de la moitié d'athlètes non sélectionnables en équipe de France ne peuvent se voir délivrer le titre de « champion de France ».

---

# NATATION SYNCHRONISÉE

## 4.7 - PARTICIPATION MASCULINE

Les mêmes conditions de pratique de la natation synchronisée s'appliquent à la participation féminine et masculine.

## 4.8 - PRINCIPES ET MODALITÉS DE RÉGULATION

### Définition de l'effectif de base

Le tableau, ci-dessous, présente les effectifs de base pour les différents niveaux, catégories et épreuves. La définition du nombre de qualifiés est conçue à partir de ces effectifs maximum.

#### ■ Championnats de France d'hiver Élite espoirs, juniors, seniors :

Effectifs de base	SOLO	
	Élim.	Finale
Espoirs	38	16
Juniors	30	16
Seniors niveau unique	30	16

### Régulation des effectifs

Si l'effectif comptabilisé à l'issue de l'étape de la procédure d'engagement est inférieur à l'effectif de base, le ou les ballet(s) de club succédant, dans la limite de trois, se verront proposer l'engagement dans cette épreuve solo.

#### ■ Championnats de France d'été Élite et National, espoirs, juniors, seniors :

Effectifs de base	SOLO		DUO		ÉQUIPE	
	Élim.	Finale	Élim.	Finale	Élim.	Finale
Espoirs National	20	12	CF conditions de participations	12	CF conditions de participations	12
Espoirs Élite	12	8	12	12	8	8
Juniors National	16	12	12	12	16	12
Juniors Élite	12	8	12	12	8	8
Combo toutes catégories National					16	12
Combo toutes catégories Élite						Finale directe 8
Seniors niveau unique	20 (solo technique finale directe)	12	20 duos libres	12 duos libres 20 duos techniques (finale directe)		

### Régulation si effectif supérieur pour 2011-2012

Quels que soient le niveau, la catégorie ou l'épreuve, si des ballets supplémentaires sont acceptés au-delà de l'effectif de base, pour quelque raison que ce soit, le nombre de relégués pour la qualification d'une saison à l'autre sera augmenté pour maintenir la stabilité de l'effectif de base (cf. tableau ci-dessus).

### Régulation si effectif inférieur

- Pour le niveau Élite, sauf pour l'épreuve de solo**, quelle que soit la catégorie ou l'épreuve, si l'effectif comptabilisé avant le 15 mars 2012 minuit est inférieur à l'effectif de base, le ou les ballet(s) de club succédant, dans la limite de trois, se verront proposer l'engagement dans l'épreuve du niveau Élite. Les propositions d'engagements se feront prioritairement aux deux ballets relégués et, si nécessaire pour maintenir la stabilité de l'effectif de base, au troisième du podium national.
- Pour le niveau National, épreuve d'équipe juniors**, si l'effectif comptabilisé avant le 15 mars 2012 minuit est inférieur à l'effectif de base, le ou les ballet(s) de club relégués (saison N-1), dans la limite de trois, dans l'ordre de classement de la compétition, se verra proposer l'engagement dans l'épreuve du niveau national.

**3. Pour le niveau National, épreuve combiné toutes catégories**, si l'effectif comptabilisé avant le 15 mars 2012 minuit est inférieur à l'effectif de base, le ou les ballet(s) de club relégués (saison N-1), dans la limite de trois, dans l'ordre de classement de la compétition concernée, se verra proposer l'engagement dans l'épreuve du niveau en national.

## ■ **Qualification refusée (avant le 15 mars 2012 minuit)**

Si un club refuse la qualification de son ballet en Élite (dans une compétition donnée), deux cas de figures peuvent se présenter :

**Cas n° 1** : il obtient un reclassement dans l'année en cours au niveau national inférieur, à la condition d'en faire la demande écrite auprès de la FFN. Après confirmation d'autorisation, il devra suivre la procédure réglementaire d'engagement pour la compétition et l'épreuve concernée.

**Cas n° 2** : si le club ne souhaite pas s'engager au niveau sous-jacent, ou si sa demande est irrecevable, le club est de fait positionné en programme « Performance » la saison suivante.

## ■ **Forfait (après le 15 mars 2012 minuit)**

Si un ballet de club déclare forfait, il sera relégué au niveau inférieur l'année suivante, selon les conditions ci-dessous :

- un ballet de niveau Élite sera relégué en National la saison suivante ;
- un ballet de niveau National sera relégué en programme « Performance » la saison suivante ;
- un duo de niveau Élite sera relégué en National la saison suivante ;
- un duo de niveau National devra passer par le tournoi interrégional de qualification (TIRQ) la saison suivante.

Les réglementations en cas de forfait pour les compétitions estivales ne pourront pas être effectuées au-delà de la date du 15 mars 2012 minuit. Un forfait sera effectif que si celui-ci est communiqué par courrier postal signé du Président du club et adressé au département Natation Synchronisée de la FFN (Tour Essor - 14, rue Scandicci - 93508 Pantin Cedex) ou par mail au département natation synchronisée ([charlotte.despreaux@ffnatation.fr](mailto:charlotte.despreaux@ffnatation.fr)).

**Amendes** : en cas de forfait, se référer au règlement financier de la discipline.

---

## 4.9 - LE PROGRAMME FINA - FFN ET SES COMPÉTITIONS

---

Ce programme se caractérise par deux rendez-vous majeurs dans la saison : l'un l'hiver et l'autre l'été.

Ce programme se décline en deux niveaux : Élite et National.

Il s'adresse aux nageuses et aux clubs qui souhaitent et disposent des conditions pour évoluer vers le haut niveau. Les modes d'accès prennent en compte une expérience acquise dans le temps associée à un niveau de performance.

Les modes de qualification privilégient la notion de projet de club et de la nageuse. Ils garantissent les meilleures performances pour un niveau donné.

**Le niveau Élite** permet une prise d'initiative dans les modes et les étapes de préparation. Il répond aux objectifs choisis par le club et la nageuse. Il vise à rapprocher le niveau français du niveau international. Les modes de qualification d'une saison à l'autre facilitent l'organisation anticipée des moyens de préparation et leur reconduction dans la durée.

**Le niveau National** ouvre un terrain de confrontation sur l'ensemble du territoire propice à la dynamique de performance et au développement de modes de préparation plus pertinents et efficaces. Il est au carrefour de l'attraction qu'il représente pour le niveau interrégional et de celle représentée par le niveau Élite.

C'est pourquoi les modes de qualification se font :

- d'une saison sur l'autre pour les équipes et les combinés ;
- d'une saison sur l'autre et dans la saison en cours pour les duos ;
- dans la saison en cours pour les solos.

Le programme FINA s'adresse aux nageuses :

- ayant validé le cycle 2 du socle « Programme Formation » ;

Ou

- ayant déjà participé à un championnat interrégional été N3 (Performance) la saison précédente ;

Ou

- ayant déjà participé aux compétitions du programme FINA - FFN.

---

## 4.10 - LES COMPÉTITIONS DU PROGRAMME FINA - FFN

---

**Dans le cadre des compétitions nationales**, des épreuves de présélections ou de sélections nationales peuvent être incluses. Les règlements et les conditions d'accès en seront définis par la Direction Technique Nationale.

En accord avec les règlements des interrégions, l'engagement dans des épreuves de préparation mises en place dans la métropole sont ouvertes au DOM-TOM.

### ■ **1. Les compétitions qualificatives**

#### ■ **Hiver**

##### 1. Journées d'Automne - **FICHE n° 1.**

Catégories : espoirs, juniors, seniors.

Ces compétitions interrégionales pourront être organisées en même temps qu'une compétition de préparation interrégionale et constituent la première étape du dispositif de qualification dans la saison l'épreuve solo des championnats d'hiver Élite pour les trois catégories d'âge.

## ■ Été

### 1. Le Tournoi Interrégional de Qualification (TIRQ) - FICHE n° 2.

Cette compétition est organisée à l'échelon interrégional.

Cette compétition donne l'accès à :

- l'épreuve nationale de qualification duo (barrage) intégrée aux championnats de France national juniors ;
- l'épreuve éliminatoire duo des championnats de France seniors.

### 2. Le Tournoi National de Qualification (TNQ) - FICHE n° 3.

Cette compétition est organisée par la FFN.

Les **DOM-TOM** sont rattachés à l'interrégion de l'Ile-de-France.

## 2. Les compétitions de référence du programme FINA - FFN

### NIVEAU NATIONAL

#### ■ Hiver

### 1. Les championnats de France hiver Élite toutes catégories - FICHES n° 4, n° 5, n° 6.

Catégories : seniors, juniors, espoirs.

#### ■ Été

### 1. Les championnats de France d'été National espoirs - FICHE n° 9.

### 2. Les championnats de France d'été National juniors - FICHE n° 10.

### 3. Les championnats de France d'été National toutes catégories (ballets combinés) - FICHE n° 10.

### 4. Les championnats de France d'été Seniors (épreuve solo et duo niveau unique). *Organisés sur les championnats de France d'été Élite juniors, seniors et toutes catégories - FICHE n° 8 bis.*

### NIVEAU ÉLITE

#### ■ Été

### 1. Les championnats de France d'été Élite espoirs - FICHE n° 7.

### 2. Les championnats de France d'été Élite juniors, seniors et toutes catégories - FICHE n° 8.

Ces compétitions sont organisées par la FFN.

## 3. Le programme « Performance » et ses compétitions de référence

Il se caractérise par deux rendez-vous majeurs dans la saison : l'un l'hiver et l'autre l'été.

Le programme « Performance » est accessible à une population de nageuses ayant 15 ans et plus (1997 et avant), confrontées à des conditions de pratiques variables et ayant réussi au minimum le programme « Développement » du socle de formation. Ces nageuses de catégorie juniors ou seniors ne peuvent pas être engagées dans un ballet de club au niveau Élite pour la saison en cours (sauf en solo).

Ce programme doit permettre l'évolution et l'épanouissement des nageuses à travers la poursuite de la pratique compétitive qui contribue à augmenter les compétences de la nageuse et de son encadrement.

La transformation des compétences et des performances est l'objectif majeur de ce programme. Il est donc possible de proposer une charge globale de compétition, qui permet à la nageuse de se confronter et de s'adapter à des contraintes de plus en plus élevées.

Ce programme valorise et reconnaît l'engagement vers la réalisation d'un objectif et la performance à tous les échelons.

Des étapes préparatoires sont organisées et initiées par le département et/ou les régions et/ou l'interrégion pour préparer une population identifiée dans un territoire donné. Ces étapes ne sont pas qualificatives. Toutefois, le suivi d'un ensemble de rencontres préparatoires peut faire l'objet d'un classement et d'une reconnaissance d'un niveau.

Elles respectent les particularités des conditions de pratique et du contexte régional et permettent de s'évaluer régulièrement sur des contenus ciblés. Cet espace d'initiatives offre la possibilité d'une adéquation plus grande entre les objectifs des clubs, nageuses et les niveaux d'organisation.

Deux événements majeurs sont organisés par la Fédération et constituent des balises fortes : les Journées Techniques d'hiver et les championnats interrégionaux d'été N3. La possibilité est ouverte de croiser une population de niveau national et interrégional sur les Journées Techniques d'hiver.

Chaque podium des championnats interrégionaux donne accès au Tournoi National de Qualification (pour l'équipe libre juniors et les combinés juniors-toutes catégories). Ce rendez-vous de fin de saison constitue la porte d'accès unique au programme FINA National juniors-seniors la saison suivante pour les épreuves d'équipe et de combiné.

Les **DOM-TOM** sont rattachés à l'interrégion de l'Ile-de-France pour les compétitions de ce niveau et les compétitions ouvrant accès au Tournoi National de Qualification. En accord avec les règlements de l'interrégion, leur engagement dans des épreuves de préparation mises en place leur est ouvert.

Les compétitions du programme « Performance » réglementées par la FFN comprennent une compétition hivernale et un championnat interrégional d'été N3 (porte d'accès au Tournoi National de Qualification).

#### ■ Hiver

Les Journées Techniques d'hiver (espoirs, juniors, seniors). Cette compétition est organisée à l'échelon interrégional - FICHE n° 11.

#### ■ Été

Le championnat interrégional d'été - N3 - FICHE n° 12.

Les **DOM-TOM** sont rattachés à l'interrégion de l'Ile-de-France.

---

## 4.11 - LES AUTRES COMPÉTITIONS

---

Des compétitions autres sont autorisées et peuvent être organisées sur une initiative locale, régionale, interrégionale ou même privée (meeting, rencontres interclubs, rencontres interpoles, compétitions préparatoires) afin de s'adapter aux besoins de préparation spécifique des nageuses et clubs de ce niveau de compétition.

Les initiatives départementales, régionales et interrégionales feront l'objet d'un règlement validé par les instances responsables de ces niveaux (comités départemental et régional, conseil de l'interrégion...). L'ouverture aux autres régions ou niveau est possible et spécifiée dans le règlement. Selon les cas, des classements différenciés sont préconisés.

Les initiatives privées ou initiées par un club feront l'objet d'une demande d'autorisation auprès de la Commission fédérale après avis du comité régional d'appartenance au minimum trois mois avant la date de l'événement. Cette demande devra être accompagnée d'un complément d'informations (cf. annexe : date prévisionnelle, contenu, règlement, public visé, composition des jurys, déroulement des épreuves).

En accord avec les règlements des interrégions, l'engagement dans des épreuves de préparation mises en place dans la métropole sont ouvertes au DOM-TOM.

## Titre 5 - Fiches compétitions qualificatives

### FICHE N° 1 - JOURNÉES D'AUTOMNE ESPOIRS - JUNIORS - SENIORS

Dispositif de qualification dans la saison de l'épreuve solo pour les trois catégories d'âge.

#### Préambule

Les Journées d'Automne pourront être organisées en même temps qu'une compétition de préparation interrégionale. Toutefois, les solistes déjà qualifiés aux championnats d'hiver Élite lors de la saison N-1 peuvent participer à cette compétition sans pour autant remettre en cause leur qualification.

#### Nageuses concernées

Ce programme FINA - FFN s'adresse aux nageuses :

- espoirs : 12-15 ans (2000, 1999, 1998, 1997) ;
- juniors : 15-18 ans (1997, 1996, 1995, 1994) ;
- seniors : 19 ans et plus (1993 et avant).

ET

- ayant validé le cycle 2 du socle « Programme Formation ».
- OU
- ayant déjà participé aux compétitions du programme FINA - FFN.
- OU
- ayant déjà participé aux compétitions du programme « Performance ».

#### Les épreuves

##### ■ Tableau synthétique

JOURNÉES D'AUTOMNE					
	Espoirs		Juniors		Seniors
	Épreuve technique	Épreuve de ballet	Épreuve technique	Épreuve de ballet	Ballet technique
<b>Épreuves</b>	Figures imposées (les 2 figures obligatoires seulement)	Partie de solo 1'30"	Figures imposées (les 2 figures obligatoires seulement)	Partie de solo 1'30"	Solo technique* 2'00"
<b>Résultats et podiums</b>	50 % FI - 50 % SL		50 % FI - 50 % SL		100 % ST
<b>Accès pour la saison en cours</b>	Épreuve de qualification « barrage » solo au championnat Élite hiver suivant les quotas interrégionaux				Éliminatoires solo du championnat hiver Élite

Application de la règle SS 7 FINA pour les éliminatoires et finales. Cependant, en raison des problèmes de logistique de piscine au niveau interrégional, il est possible d'organiser une finale directe.

*\*L'épreuve de solo technique permet d'obtenir, lors des championnats de France d'hiver Élite seniors, une qualification dans les épreuves de solo libre et de solo technique pour les championnats de France d'été Élite seniors. La soliste aura le choix de s'engager dans les deux épreuves de solo ou dans l'une ou l'autre puisque les engagements sont indépendants.*

#### ■ 1. Figures imposées espoirs

Conformément à la réglementation FINA, l'engagement dans l'épreuve de solo espoirs implique de fait la participation en figures imposées.

Figures imposées FINA : les deux figures obligatoires seulement.

Il n'existe pas de finale pour cette épreuve.

#### ■ 2. Solo libre espoirs

Partie de solo libre : une partie de solo libre, d'une durée de 1 minute 30 secondes (+ ou - 5 secondes), constitue l'épreuve de solo libre de cette compétition. La durée de la plage est limitée à 10 secondes.

Les Journées d'Automne permettront à un quota\* de nageuses de se sélectionner pour accéder à l'épreuve qualificative de « barrage » solo espoirs des championnats d'hiver Élite 2011.

*\*Le quota de chaque interrégion à l'issue des Journées d'Automne (JA) est de 1 au minimum et au-delà il est proportionnel à la participation des solos de clubs aux championnats de France été National espoirs 2011. Les quotas seront communiqués à l'issue de chaque saison pour la saison suivante.*

Résultats combinés (50 % solo libre + 50 % figures imposées).

L'interrégion peut décider des récompenses attribuées en fonction des classements dans les épreuves, selon les catégories.

### ■ 3. Figures imposées juniors

Conformément à la réglementation FINA, l'engagement dans l'épreuve de solo juniors implique de fait la participation en figures imposées.

Figures imposées FINA : les deux figures obligatoires seulement.

Il n'existe pas de finale pour cette épreuve.

### ■ 4. Solo libre juniors

Partie de solo libre : une partie de solo libre, d'une durée de 1 minute 30 secondes (+ ou - 5 secondes), constitue l'épreuve de solo libre de cette compétition. La durée de la plage est limitée à 10 secondes.

Les Journées d'Automne permettront à un quota\* de nageuses de se sélectionner pour accéder à l'épreuve qualificative de « barrage » solo juniors des championnats d'hiver Élite 2011.

*\* Le quota de chaque interrégion à l'issue des Journées d'Automne (JA) est de 1 au minimum et au-delà il est proportionnel à la participation des solos de clubs aux championnats de France été National juniors 2011. Les quotas seront communiqués à l'issue de chaque saison pour la saison suivante.*

Résultats combinés (50 % solo libre + 50 % figures imposées).

L'interrégion peut décider des récompenses attribuées en fonction des classements dans les épreuves, selon les catégories.

### ■ 5. Solo technique seniors

Les Journées d'Automne permettront à un quota de nageuses de se sélectionner pour accéder à l'épreuve des éliminatoires solo technique seniors des championnats d'hiver Élite 2011.

*\*Le quota de chaque interrégion sera de 2 solos. Si ce quota ne permet pas d'obtenir l'effectif de 20 nageuses aux éliminatoires, ce quota sera porté à 3 solos par interrégion.*

Résultats (100 % solo technique).

L'interrégion peut décider des récompenses attribuées en fonction des classements dans les épreuves, selon les catégories.

## FICHE N° 2 - TOURNOI INTERRÉGIONAL DE QUALIFICATION (TIRQ) JUNIORS /SENIORS

**Dispositif de qualification dans l'année de l'épreuve duo juniors et seniors des championnats de France d'été toutes catégories.**

**Compétition qualificative à l'épreuve de duo pour les championnats de France d'été toutes catégories.**

### ■ Préambule

Le Tournoi Interrégional de Qualification devra être organisé avant la date limite du 16 avril 2012. Pour tous les ballets qui n'ont pas obtenu de qualification sur la saison N-1, il constitue une seconde porte d'accès aux championnats de France d'été National pour un quota limité par interrégion.

### ■ Précisions

Si l'Interrégion organise cette épreuve sur une compétition préparatoire au programme FINA, les duos de clubs déjà qualifiés sur la saison N-1 peuvent participer à cette compétition sans remettre en cause leur qualification.

### ■ Nageuses concernées

**Pour la catégorie juniors :**

- juniors : 15-18 ans (1997, 1996, 1995, 1994).

**Pour la catégorie seniors :**

- seniors : 19 ans et plus (1993 et avant) ;

- juniors dernière année (1994) en duo libre seulement.

**Pour les toutes catégories :**

- toutes catégories : 15 ans et plus (1997 et avant).

## Pour la catégorie juniors :

- juniors : 15-18 ans (1997-1996-1995-1994).

ET

## Pour toutes les catégories, les nageuses :

- ayant validé au minimum le programme développement du cycle 2.

OU

- ayant déjà participé à un championnat interrégional été N3 (« Performance ») la saison précédente.

OU

- ayant déjà participé aux compétitions du programme FINA - FFN.

## Les épreuves

### ■ Tableau synthétique

TOURNOI INTERRÉGIONAL DE QUALIFICATION (TIRQ)				
	Juniors		Seniors	
	Épreuve technique	Ballet libre	Ballet technique	Ballet libre
Épreuves	Les 2 figures imposées obligatoires	Duo libre 3' 30"	Duo technique 2'20"	Duo libre
Résultats	50 % FI et 50 % DL		100 %	100 %
Podium	100 % FI	50 % FI + 50 % DL	100 %	100 %
Accès pour la saison en cours	Épreuve nationale de qualification « barrage » duo juniors Championnat de France été National		Éliminatoires Duo technique des championnats de France d'été National seniors	Éliminatoires Duo libre des championnats de France d'été National seniors

Application de la règle SS 7 FINA pour les éliminatoires et finales.

Cependant, en raison des problèmes de logistique il est possible d'organiser une finale directe.

## Catégorie juniors

### ■ 1. Figures imposées

Conformément à la réglementation FINA, l'engagement dans l'épreuve de duo juniors implique de fait la participation en figures imposées.

Il n'existe pas de finale pour cette épreuve.

Figures imposées 100 % : les deux figures obligatoires des figures FINA juniors.

Le podium est laissé à l'initiative interrégionale.

### ■ 2. Duo libre

Le TIRQ permettra à un quota\* de duos d'accéder à l'épreuve de qualification nationale « barrage » duo lors des championnats de France d'été National juniors.

*\*Le quota de chaque interrégion à l'issue du Tournoi Interrégional de Qualification (TIRQ) est de 1 au minimum et au-delà il est proportionnel à la participation des duos de clubs aux championnats de France de France d'été National juniors 2011. Les quotas seront communiqués à l'issue de chaque saison pour la saison suivante.*

Résultats combinés des éliminatoires et éventuellement de la finale : 50 % duo libre + 50 % figures imposées.

Le podium est laissé à l'initiative interrégionale.

## Catégorie seniors

**L'engagement en duo technique et libre est indépendant.** L'engagement en duo libre n'implique pas la participation en duo technique et vice versa.

### ■ 1. Duo technique

Cette épreuve n'est accessible qu'aux nageuses seniors : 19 ans et plus (1993 et avant).

Le TIRQ identifiera les duos pour atteindre un quota\* permettant pour 10 duos techniques d'accéder aux éliminatoires duo technique des championnats de France d'été seniors (niveau unique).

*\*Le quota de chaque interrégion à l'issue du Tournoi Interrégional de Qualification (TIRQ) est de 1 au minimum et au-delà il est proportionnel à la participation des duos de clubs aux championnats de France de France d'été National seniors 2011. Les quotas seront communiqués à l'issue de chaque saison pour la saison suivante.*

Résultats des éliminatoires et éventuellement de la finale : 100 % duo technique.

Le podium est laissé à l'initiative interrégionale.



## ■ 2. Duo libre

Cette épreuve est accessible aux nageuses de catégorie seniors avec la possibilité d'incorporer une seule nageuse juniors titulaire âgée de 18 ans (1994).

Le TIRQ identifiera les duos pour atteindre un quota\* permettant pour 10 duos libres d'accéder aux éliminatoires duo libre des championnats de France d'été seniors (niveau unique).

*\*Le quota de chaque interrégion à l'issue du Tournoi Interrégional de Qualification (TIRQ) est de 1 au minimum et au-delà il est proportionnel à la participation des duos de clubs aux championnats de France d'été National seniors 2011. Les quotas seront communiqués à l'issue de chaque saison pour la saison suivante.*

Résultats des éliminatoires et éventuellement de la finale : 100 % duo libre.

Le podium est laissé à l'initiative interrégionale.

## FICHE N° 3 - L'ACCÈS AU NIVEAU « NATIONAL » : LE TOURNOI NATIONAL DE QUALIFICATION

Les engagements préliminaires devront parvenir à la fédération (cf. Titre 10 Procédure d'engagement) avant la date limite du 30 avril 2012.

Les demandes d'accès direct devront parvenir par écrit à la fédération avant la date limite du 30 avril 2012.

**Dispositif de qualification pour la saison suivante des épreuves d'équipes des championnats de France d'été National juniors et toutes catégories.**

### ■ Préambule

Le Tournoi National de Qualification est l'unique compétition qui ouvre l'accès direct pour le niveau « National » de la saison suivante dans les épreuves d'équipe.

**Cette compétition qualificative organisée sur le plan national n'est donc pas un championnat de France.**

Sans appartenir au programme « Performance ou FINA », elle concerne cependant les nageuses et les clubs inscrits dans ces programmes et elle est ouverte sous conditions.

### ■ Nageuses concernées

L'engagement dans cette épreuve est accessible uniquement aux nageuses de catégorie juniors et/ou seniors avec un effectif minimum de quatre nageuses.

Les nageuses sont exclusivement de catégories d'âge juniors ou espoirs âgée de 15 ans, et seniors, et ayant nagé la saison en « Performance » ou en FINA.

### ■ Contenu des épreuves

	Toutes catégories	Juniors	
Épreuves	Combiné de 4 à 10 nageuses 4'30"	Équipe libre de 4 à 8 nageuses 4'00"	Figures imposées (cf. annexe 3)
Éliminatoires	/	Oui	
Finales	100 % combiné	50 % ballet libre + 50 % figures imposées	

### ■ Organisation des épreuves du Tournoi National de Qualification

Cette compétition comporte trois épreuves et quatre événements.

- Ballet libre combiné toutes catégories.
- Figures imposées juniors.
- Équipe libre juniors (éliminatoires + finale).

### ■ Ballet combiné toutes catégories

Le combiné toutes catégories se nage en finale directe uniquement selon un ordre de passage défini par un tirage au sort intégral.

#### ■ Engagement et qualification

a. L'engagement dans cette épreuve est ouvert aux ballets de clubs qualifiés lors des championnats interrégionaux N3 été de la saison (trois places par interrégion), soit quinze ballets maximum confirmant leur engagement avant la date limite (cf. tableau d'engagement dans les différentes compétitions).

**b. Une demande d'accès direct peut être acceptée dans les conditions suivantes :**

Le club recherche sa qualification aux championnats de France National toutes catégories avec une équipe de nageuses dont la composition ne lui permet pas l'engagement réglementaire dans cette épreuve dans le programme « Performance ». L'effectif présenté doit être composé d'au moins 3 nageuses espoirs 15 ans engagées dans les championnats de France Élite Espoirs en duo ou équipe et peut être complété par des nageuses juniors non engagées dans la saison sur cette même épreuve.

## ■ Classement et podium

**Résultats** : les trois premiers ballets au classement de la finale directe du Tournoi national de qualification seront qualifiés pour les championnats de France d'été National de la saison suivante et recevront une récompense.

## ■ Juniors

### ■ L'équipe libre juniors

Cette épreuve comporte des éliminatoires et une finale. L'ordre de passage des éliminatoires est défini par un tirage au sort intégral. Les douze premiers ballets au classement des éliminatoires (50 % ballet libre + 50 % figures imposées) participent à la finale.

L'ordre de passage de la finale fera l'objet d'un tirage au sort par groupe de six.

### ■ Engagement et qualification

a. L'engagement dans cette épreuve est ouvert aux ballets de clubs qualifiés lors des championnats interrégionaux N3 été de la saison (trois places par interrégion), soit quinze ballets maximum confirmant leur engagement avant la date limite (cf. tableau des engagements).

#### b. Une demande d'accès direct peut être acceptée dans les conditions suivantes :

Le club recherche sa qualification aux championnats de France national juniors avec une équipe de nageuses dont la composition ne lui permet pas l'engagement réglementaire dans cette épreuve dans le programme « Performance ». L'effectif présenté doit être composé d'au moins 4 nageuses engagées dans les championnats de France Élite espoirs 15 ans en duo ou équipe et peut être complété par des nageuses juniors non engagées dans la saison sur cette même épreuve.

### ■ Classement et podium

Résultats : 50 % figures imposées + 50 % ballet libre.

Le classement déterminera la qualification de la saison suivante : les trois premiers ballets au classement de la finale du Tournoi national de qualification seront qualifiés pour les championnats de France d'été « National » de la saison suivante et recevront une récompense.

## ■ Figures imposées (juniors)

Les figures imposées sont nagées individuellement selon l'ordre de passage obtenu par tirage au sort intégral. Le nombre d'ateliers dépendra de l'effectif de juges.

### ■ Engagement

L'engagement dans cette épreuve est accessible et systématique pour les nageuses de cette catégorie engagées dans les ballets de clubs qualifiés.

### ■ Résultats

Le résultat des figures imposées comptera pour 50 % du résultat final équipe libre.

## Titre 6 - Fiches compétitions FINA - FFN

### FICHE N° 4 - CHAMPIONNATS DE FRANCE D'HIVER ÉLITE ESPOIRS

Les engagements préliminaires devront parvenir à la Fédération (cf. Titre 10 Procédure d'engagement) avant la date limite du 30 octobre 2011.

#### Nageuses concernées

Ce programme FINA - FFN s'adresse aux nageuses :

- espoirs : 12-15 ans (2000, 1999, 1998, 1997).

ET

- ayant validé le cycle 2 du socle « Programme Formation » ou ayant déjà participé aux compétitions du programme FINA - FFN.

#### Les épreuves

##### ■ Tableau synthétique

CHAMPIONNATS DE FRANCE D'HIVER ÉLITE ESPOIRS		
	Épreuve technique	Épreuve de ballet
Épreuves	Figures imposées	Partie de solo 1'30"
	-	Finale de 16 solos 50 % FI - 50 % SL
Résultats et podiums	100 %	50 % FI - 50 % SL
Accès pour la saison en cours	Les 12 premières* : éliminatoires solo des championnats de France d'été Élite espoirs Les 20 suivantes : éliminatoires solo des championnats de France d'été National espoirs	

\*Les solistes du podium 2011 sont comptées dans cet effectif même si elles ne participent pas à cette compétition.

##### ■ 1. Figures imposées espoirs

Conformément à la réglementation FINA, l'engagement dans l'épreuve de solo espoirs implique de fait la participation en figures imposées.

Figures imposées FINA : le groupe obligatoire + 1 groupe optionnel.

Il n'existe pas de finale pour cette épreuve.

###### a) Conditions d'accès à cette compétition

Cette épreuve de figures imposées est ouverte aux nageuses espoirs 1999, 1998, 1997, retenues à l'issue du classement des figures imposées des championnats de France Élite et National espoirs 2011.

La diffusion de la liste par la DTN se fait à l'issue de la saison 2010-2011.

###### b) Classement et podium

100 % figures imposées.

Un podium est organisé et un titre de champion de France d'hiver Élite espoirs est attribué.

##### ■ 2. Solo libre espoirs

Cette épreuve comporte des éliminatoires (trente-huit nageuses au maximum) et une finale (seize nageuses).

L'ordre de passage de la finale solo libre fait l'objet d'un tirage au sort par groupe de huit.

###### a) Conditions d'accès à cette compétition et modes de qualification

La qualification dans l'épreuve « solo » est nominative et sans remplaçante.

La qualification dans l'épreuve « solo » se fait sur deux modes distincts.

###### Qualification directe N-1 :

- parmi les douze premières solistes des championnats de France d'été « Élite » espoirs 2011 ;

- parmi les douze premières solistes des championnats de France d'été « National » espoirs 2011.

Selon les effectifs de solistes ayant confirmé leur engagement, l'accès direct à l'épreuve qualificative de barrage lors des championnats de France d'Hiver Élite 2011 est possible à partir d'un score plancher en figures imposées des championnats de France d'été Élite espoirs de la saison précédente.

La liste des nageuses concernées par le score plancher en figures imposées sera communiquée par la DTN à l'issue de la saison 2010-2011.

Si l'épreuve de barrage n'est pas organisée, les nageuses ayant atteint le score plancher en figures imposées intégreront l'épreuve éliminatoire.

# NATATION SYNCHRONISÉE

**Qualification dans la saison** : deux échéances (les Journées d'Automne (JA) et l'épreuve de qualification « Barrage »).

**Les Journées d'Automne permettront à un quota\* de nageuses d'accéder :**

- à l'épreuve qualificative de « barrage » lors des championnats de France d'hiver Élite 2011 s'il est nécessaire de l'organiser en fonction de la confirmation d'engagement ou pas des nageuses directement qualifiées aux championnats de France d'hiver Élite.

Les nageuses de la catégorie espoirs non qualifiées à l'issue des compétitions N-1 (et n'ayant pas réalisé le score plancher) devront s'engager aux Journées d'Automne.

*\*Le quota de chaque interrégion à l'issue des journées d'Automne (JA) est de 1 au minimum et au-delà il est proportionnel à la participation interrégionale des solistes de « niveau National » aux championnats de France Été espoirs National 2011. Les quotas seront communiqués à l'issue de chaque saison pour la saison suivante.*

**Le barrage permettra aux nageuses d'accéder :**

- aux éliminatoires des championnats Hiver Espoirs pour atteindre les effectifs réglementaires.

La réalisation du score plancher en figures imposées des championnats de France d'été Élite espoirs de la saison précédente permet l'accès direct à l'épreuve qualificative de barrage lors des championnats de France d'Hiver Élite 2011. Définition du score à l'issue de la saison.

Les nageuses de la catégorie espoirs non qualifiées à l'issue des compétitions N-1 et n'ayant pas réalisé le score plancher devront s'engager aux Journées d'Automne.

**Les quatorze premières solistes** au minimum à l'issue de l'épreuve de qualification Nationale « barrage » (50 % partie de solo libre + 50 % des figures imposées nagées dans les championnats d'hiver Élite) seront qualifiées aux éliminatoires solo libre des championnats de France d'hiver Élite espoirs.

## b) Classement et podium

Résultats combinés éliminatoires : 50 % solo libre + 50 % figures imposées.

Résultats combinés de la finale: 50 % solo libre finale + 50 % figures imposées.

Un podium est organisé et un titre de champion de France « Élite » espoirs est attribué.

## b) Nature de l'épreuve

Partie de solo libre : une partie de solo libre, d'une durée de 1 minute 30 secondes (+ ou - 5 secondes) constitue l'épreuve de solo libre de cette compétition qualificative pour les championnats de France d'été. La durée de la plage est limitée à 10 secondes.

## FICHE N° 5 - CHAMPIONNATS DE FRANCE HIVER ÉLITE JUNIORS

Les engagements préliminaires devront parvenir à la fédération (cf. Titre 10 Procédure d'engagement) avant la date limite du 30 octobre 2011.

### Nageuses concernées

Ce programme FINA - FFN s'adresse aux nageuses :

- juniors : 16-18 ans (1996, 1995, 1994).

ET

- ayant validé le cycle 2 du socle « Programme Formation » ou ayant déjà participé aux compétitions du programme FINA - FFN ou ayant déjà participé aux compétitions du programme « Performance ».

### Les épreuves

#### ■ Tableau synthétique

CHAMPIONNATS DE FRANCE D'HIVER ÉLITE JUNIORS		
	Épreuve technique	Épreuve de ballet
Épreuves	Figures imposées	Partie de solo 1'30"
Accès en finale	-	Finale de 16 solos 50 % FI - 50 % SL
Résultats et podiums	100 %	50 % FI - 50 % SL
Accès pour la saison en cours	Les 12 premières* : éliminatoires solo des championnats de France d'été Élite juniors Les 16 suivantes : éliminatoires solo des championnats de France d'été National juniors	

*\*Les solistes du podium 2011 sont comptées dans cet effectif même si elles ne participent pas à cette compétition.*

#### ■ 1. Figures imposées juniors

Conformément à la réglementation FINA, l'engagement dans l'épreuve de solo juniors implique de fait la participation en figures imposées.

Figures imposées FINA : le groupe obligatoire + 1 groupe optionnel.  
Il n'existe pas de finale pour cette épreuve.

**a. Conditions d'accès à cette compétition**

Cette épreuve de figures imposées est ouverte aux nageuses juniors 1996, 1995, 1994, retenues à l'issue du classement des figures imposées des championnats de France d'été Élite juniors et espoirs 2011 et des championnats de France National d'été juniors 2011.

La diffusion de la liste par la DTN se fait à l'issue de la saison 2010-2011.

**b. Classement et podium**

100 % figures imposées.

Un podium est organisé et un titre de champion de France hiver Élite juniors est attribué.

■ **2. Solo libre juniors**

Cette épreuve comporte des éliminatoires (trente nageuses au maximum) et une finale (seize nageuses).

L'ordre de passage de la finale solo libre fait l'objet d'un tirage au sort par groupe de huit.

**a. Conditions d'accès à cette compétition**

La qualification dans l'épreuve « solo » est nominative et sans remplaçante.

La qualification dans l'épreuve « solo » se fait sur deux modes distincts.

**Qualification directe N-1 :**

- parmi les douze premières solistes juniors des championnats de France d'été Élite juniors 2011 ;
- parmi les quatre premières solistes juniors des championnats de France d'été National juniors 2011 ;
- parmi les huit nageuses finalistes des championnats de France « Élite » espoirs 2011 ;

Selon les effectifs de solistes ayant confirmé leur engagement, l'accès direct à l'épreuve qualificative de barrage lors des championnats de France d'Hiver Élite 2011 est possible à partir d'un score plancher en figures imposées des championnats de France d'été Élite juniors de la saison précédente.

La liste des nageuses concernées par le score plancher en figures imposées sera communiquée par la DTN à l'issue de la saison 2010-2011

**Qualification dans la saison : deux échéances (Journées d'Automne et « barrage »)**

Les Journées d'Automne permettront à un quota\* de nageuses d'accéder :

- à l'épreuve qualificative de « barrage » lors des championnats de France d'Hiver Élite 2011 s'il est nécessaire de l'organiser en fonction de la confirmation d'engagement ou pas des nageuses directement qualifiées aux championnats de France d'hiver Élite

Les nageuses de la catégorie juniors non qualifiées à l'issue des compétitions N-1 (et n'ayant pas réalisé le score plancher) devront s'engager aux Journées d'Automne.

*\*Le quota de chaque interrégion à l'issue des journées d'Automne (JA) est de 1 au minimum et au-delà il est proportionnel à la participation des solos de clubs aux championnats de France d'été National juniors 2011. Les quotas seront communiqués à l'issue de chaque saison pour la saison suivante.*

**Le barrage permettra aux nageuses d'accéder :**

- aux éliminatoires des championnats d'hiver juniors pour atteindre les effectifs réglementaires.

La réalisation du score plancher en figures imposées des championnats de France Élite juniors de la saison précédente permet l'accès direct à l'épreuve qualificative de barrage lors des championnats de France d'Hiver Élite 2011. Définition du score à l'issue de la saison.

Les nageuses de la catégorie juniors non qualifiées à l'issue des compétitions N-1 (et n'ayant pas réalisé le score plancher) devront s'engager aux Journées d'Automne.

**Les six premières solistes** au minimum à l'issue de l'épreuve de qualification « barrage » (50 % partie de solo libre + 50 % des figures imposées nagées dans les championnats d'hiver Élite) seront qualifiées aux éliminatoires solo libre des championnats de France d'hiver Élite juniors.

Si l'épreuve de barrage n'est pas organisée, les nageuses ayant atteint le score plancher en figures imposées, **la saison précédente**, intégreront directement l'épreuve éliminatoire.

**b. Classement et podium**

Résultats combinés éliminatoires (50 % solo libre + 50 % figures imposées).

Résultats combinés de la finale (50 % solo libre finale + 50 % figures imposées).

Un podium est organisé et un titre de champion de France Élite juniors est attribué.

**c. Nature de l'épreuve**

Partie de solo libre : une partie de solo libre, d'une durée de 1 minute 30 secondes (+ ou - 5 secondes), constitue l'épreuve de solo libre de cette compétition qualificative pour les championnats de France d'été. La durée de la plage est limitée à 10 secondes.

## Titre 7 - Fiches accès pour la saison en cours

### FICHE N° 6 - CHAMPIONNATS DE FRANCE D'HIVER ÉLITE SENIORS

Les engagements préliminaires devront parvenir à la fédération (cf. Titre 10 Procédure d'engagement) avant la date limite du 30 octobre 2011.

#### Nageuses concernées

Ce programme FINA - FFN s'adresse aux nageuses :

- seniors : 19 ans et plus (1993 et avant).

ET

- ayant validé le cycle 2 du socle « Programme Formation » ou ayant déjà participé aux compétitions du programme FINA - FFN ou ayant déjà participé aux compétitions du programme « Performance ».

#### Les épreuves

##### ■ Tableau synthétique

CHAMPIONNATS DE FRANCE D'HIVER ÉLITE SENIORS	
	<b>Ballet technique</b>
<b>Épreuves</b>	Solo technique* - 2'00"
<b>Accès en finale</b>	100 % ST
<b>Résultats et Podiums</b>	100 % ST
<b>Accès pour la saison en cours</b>	Championnats de France d'été seniors - Niveau unique 20 solistes** (solo technique et/ou solo libre)

\*L'épreuve de solo technique permet d'obtenir, lors des championnats de France d'hiver Élite seniors, une qualification dans les épreuves de solo libre et de solo technique pour les championnats de France d'été seniors. La soliste aura le choix de s'engager dans les deux épreuves de solo ou dans l'une ou l'autre puisque les engagements sont indépendants.

\*\*Les solistes du podium 2011 sont comptées dans cet effectif même si elles ne participent pas à cette compétition.

##### ■ 1. Solo technique seniors

Cette épreuve comporte des éliminatoires (trente nageuses au maximum) et une finale (seize nageuses).

L'ordre de passage de la finale solo technique fait l'objet d'un tirage au sort par groupe de huit.

##### a. Conditions d'accès à cette compétition

La qualification dans l'épreuve « solo » est nominative et sans remplaçante.

La qualification dans l'épreuve « solo » se fait sur deux modes distincts.

##### Qualification directe N-1 :

- parmi les 20 solistes présentes aux championnats de France seniors en 2011 ;

- parmi les nageuses solistes juniors ayant participé aux championnats de France Élite juniors et parmi les solistes finalistes aux championnats de France « National » si celles-ci passent en catégorie seniors en 2011-2012.

La diffusion de la liste par la DTN se fait à l'issue de la saison 2010-2011.

##### Qualification dans la saison.

Les nageuses de la catégorie seniors non qualifiées par les critères ci-dessus devront s'engager aux Journées d'Automne.

**Les Journées d'Automne permettront à un quota\* de nageuses de se sélectionner pour accéder à l'épreuve éliminatoire des championnats de France d'hiver Élite 2011.**

\*Le quota de chaque interrégion à l'issue des Journées d'Automne (JA) est de 2. Si ce mode de qualification ne permet pas d'obtenir un effectif de 20 solistes en épreuve éliminatoire, ce quota sera porté à 3 solistes pour chaque interrégion.

##### b. Classement et podium

Résultats combinés éliminatoires (100 % solo technique).

Résultats combinés de la finale (100 % solo technique).

Un podium est organisé et un titre de champion de France Élite seniors est attribué.

### FICHE N° 7 - CHAMPIONNATS DE FRANCE D'ÉTÉ ÉLITE ESPOIRS

Les engagements préliminaires devront parvenir à la Fédération (cf. Titre 10 Procédure d'engagement) avant la date limite du 15 janvier 2012.

#### Nageuses concernées

Ce programme FINA - FFN s'adresse aux nageuses :

- espoirs : 12-15 ans (2000, 1999, 1998, 1997).

ET

- ayant validé le cycle 2 du socle « Programme Formation » ou ayant déjà participé aux compétitions du programme FINA - FFN.

## Les épreuves

### ■ Tableau synthétique

CHAMPIONNATS DE FRANCE D'ÉTÉ ÉLITE ESPOIRS				
	Épreuve technique	Épreuves de ballet		
Épreuves	Figures imposées	Solo libre 2'30"	Duo 3'00"	Équipe de 8 nageuses 3'30"
Accès en finale	-	Finale de 8 solos 50 % FI + 50 % SL	Finale de 12 duos 50 % FI + 50 % DL	Finale de 8 équipes 50 % FI + 50 % EL
Résultats et podiums	100 %	50 % FI + 50 % SL	50 % FI + 50 % DL	50 % FI + 50 % EL

### ■ 1. Figures imposées espoirs

Conformément à la réglementation FINA, l'engagement dans une épreuve espoirs (solo, duo, équipe libre) implique de fait la participation en figures imposées.

Figures imposées FINA : le groupe obligatoire + 1 groupe optionnel.

Il n'existe pas de finale pour cette épreuve.

#### a. Conditions d'accès à cette compétition

La participation à cette épreuve est liée à l'engagement dans les autres épreuves (solo, duo ou ballet d'équipe).

#### b. Classement et podium

100 % figures imposées.

Un podium est organisé et un titre de champion de France Élite espoirs est attribué.

Un classement et un podium par année d'âge pourront être organisés.

### ■ 2. Solo libre espoirs

L'engagement dans cette épreuve est ouvert aux solistes espoirs qualifiés lors des championnats de France d'hiver Élite espoirs 2011 et lors des championnats de France d'été Élite espoirs 2011.

Cette épreuve comporte des éliminatoires (douze nageuses) et une finale (huit nageuses).

L'ordre de passage de la finale solo libre fait l'objet d'un tirage au sort par groupe de quatre.

#### a. Conditions d'accès à cette compétition

La qualification dans l'épreuve « solo » est nominative et sans remplaçante.

La qualification dans l'épreuve « solo » prend en compte :

- les résultats des championnats de France d'été Élite espoirs de la saison précédente : le podium été Élite espoirs 2011 se qualifie directement pour les championnats d'été Élite 2012 de la même catégorie, à titre nominatif. Les nageuses concernées peuvent ne pas participer aux championnats d'hiver Élite espoirs 2011, ou participer sans remettre en jeu leur qualification ;
- les résultats des championnats de France Hiver Élite espoirs de la saison en cours, pour obtenir un effectif de douze nageuses.

#### b. Classement et podium

Résultats combinés éliminatoires (50 % solo libre + 50 % figures imposées).

Résultats combinés de la finale (50 % solo libre finale + 50 % figures imposées).

Un podium est organisé et un titre de champion de France Élite espoirs est attribué.

### ■ 3. Duo libre espoirs

L'engagement dans cette épreuve est ouvert aux duos de clubs espoirs ayant satisfait aux conditions réglementaires.

Cette épreuve comporte des éliminatoires (douze) et une finale (douze).

L'ordre de passage de la finale duo libre fait l'objet d'un tirage au sort par groupe de six.

#### a. Conditions d'accès à cette compétition

Cette épreuve est accessible aux nageuses de catégorie espoirs engagées dans les duos de clubs qualifiés.

La qualification dans cette épreuve prend en compte les résultats des championnats de France d'été Élite espoirs (pour huit duos de clubs) et National espoirs (pour quatre duos de clubs) de la saison 2010-2011.

Le tableau de positionnement sera diffusé par la DTN à l'issue de la saison 2010-2011.

#### b. Classement et podium

Résultats combinés éliminatoires (50 % duo libre + 50 % figures imposées).

Résultats combinés de la finale (50 % duo libre finale + 50 % figures imposées).

Un podium est organisé et un titre de champion de France Élite espoirs est attribué.

Le tableau de positionnement sera communiqué à l'issue de chaque saison pour la saison suivante.

### ■ 4. Équipe libre espoirs

L'engagement dans cette épreuve est ouvert aux équipes de clubs avec un effectif de huit nageuses ayant satisfait aux conditions réglementaires.

# NATATION SYNCHRONISÉE

Cette épreuve comporte des éliminatoires (huit) et une finale (huit).

L'ordre de passage de la finale équipe libre fait l'objet d'un tirage au sort par groupe de quatre.

## a. Conditions d'accès à cette compétition

Cette épreuve est accessible aux nageuses de catégorie espoirs engagées dans les équipes de clubs qualifiés avec un effectif de huit nageuses minimum.

La qualification dans cette épreuve prend en compte les résultats des championnats de France d'été Élite espoirs (pour six équipes de clubs) et National espoirs (pour deux équipes de clubs) de la saison 2010-2011.

Le tableau de positionnement sera diffusé par la DTN à l'issue de la saison 2010-2011.

## b. Classements et podium

Résultats combinés des éliminatoires (50 % équipe libre + 50 % figures imposées).

Résultats combinés de la finale (50 % équipe libre finale + 50 % figures imposées).

Un podium est organisé et un titre de champion de France Élite espoirs est attribué.

Le tableau de positionnement sera communiqué à l'issue de chaque saison pour la saison suivante.

## FICHE N° 8 - CHTS DE FRANCE D'ÉTÉ ÉLITE JUNIORS, SENIORS ET TTES CATÉGORIES

Les engagements préliminaires devront parvenir à la Fédération (cf. Titre 10 Procédure d'engagement) avant la date limite du 15 janvier 2012.

### Nageuses concernées

Ce programme FINA - FFN s'adresse aux nageuses :

- juniors : 15-18 ans (1997, 1996, 1995, 1994) ;
- toutes catégories : 15 ans et plus (1997 et avant).

ET

- ayant validé le cycle 2 du socle « Programme Formation » ou ayant déjà participé à un championnat interrégional été N3 (« Performance ») la saison précédente ou ayant déjà participé aux compétitions du programmes FINA - FFN.

### Les épreuves

Les épreuves solo et duo des championnats seniors (niveau unique) sont organisées sur cette compétition (voir fiche compétition n°7 bis - Championnats de France d'été seniors).

#### ■ Tableau synthétique

CHAMPIONNATS DE FRANCE D'ÉTÉ ÉLITE JUNIORS, SENIORS ET TOUTES CATÉGORIES					
	Championnats d'été Élite juniors				Chts d'été Élite ttes catégories
Épreuves	Figures imposées	Solo libre 3'00"	Duo libre 3'30"	Équipe libre de 8 nageuses uniquement 4'00"	Combiné de 8 nageuses minimum 4'30"
Accès en finale	-	Finale de 8 solos 50 % FI + 50 % SL	Finale de 12 duos 50 % FI + 50 % DL	Finale de 8 équipes 50 % FI + 50 % EL	Finale directe de 8 combinés 100 % ballet
Résultats et podiums	<b>100 %</b>	50 % FI + 50 % SL	50 % FI + 50 % DL	50 % FI + 50 % EL	100 % ballet

#### ■ 1. Figures imposées juniors

Conformément à la réglementation FINA, l'engagement dans une épreuve juniors (solo, duo, équipe libre) implique de fait la participation en figures imposées.

Il n'existe pas de finale pour cette épreuve.

Figures imposées FINA juniors : le groupe obligatoire + 1 groupe optionnel.

##### a. Conditions d'accès à cette compétition

La participation à cette épreuve est liée aux qualifications dans les autres épreuves (solo, duo, équipe).

##### b. Classement et podium

100 % figures imposées.

Un podium est organisé et un titre de champion de France Élite juniors est attribué.

#### ■ 2. Solo libre juniors

L'engagement dans cette épreuve est ouvert aux solistes juniors qualifiés lors des championnats de France d'hiver Élite juniors 2011 ou lors des championnats de France d'été Élite juniors 2011.



Cette épreuve comporte des éliminatoires (douze) et une finale (huit).

L'ordre de passage de la finale solo libre fait l'objet d'un tirage au sort par groupe de quatre.

#### **a. Conditions d'accès à cette compétition**

La qualification dans l'épreuve « solo » est nominative et sans remplaçante.

La qualification dans l'épreuve « solo » prend en compte :

- les résultats des championnats de France d'été Élite juniors de la saison précédente : le podium été Élite juniors 2011 se qualifie directement pour les championnats de France d'été Élite 2012 de la même catégorie, à titre nominatif. Les nageuses concernées peuvent ne pas participer aux championnats d'hiver Élite juniors 2011, ou participer sans remettre en jeu leur qualification ;
- les résultats des championnats de France d'hiver Élite juniors de la saison en cours, pour compléter l'effectif jusqu'à douze nageuses.

#### **b. Classement et podium**

Résultats combinés des éliminatoires (50 % solo libre + 50 % figures imposées).

Résultats combinés de la finale (50 % solo libre finale + 50 % figures imposées).

Un podium est organisé et un titre de champion de France Élite juniors est attribué.

### **■ 3. Duo libre juniors**

L'épreuve du duo des championnats Élite juniors 2012 comporte des éliminatoires (douze duos) et une finale (douze duos).

L'ordre de passage de la finale duo libre fait l'objet d'un tirage au sort par groupe de six.

#### **a. Conditions d'accès à cette compétition**

Cette épreuve est accessible aux nageuses de catégorie juniors engagées dans les duos de club qualifiés.

La qualification dans cette épreuve prend en compte les résultats des championnats de France d'été Élite juniors (pour neuf duos de clubs) et National juniors (pour trois duos de clubs) de la saison 2010-2011.

Le tableau de positionnement sera diffusé par la DTN à l'issue de la saison 2010-2011.

#### **b. Classement et podium**

Résultats combinés des éliminatoires (50 % duo libre + 50 % figures imposées).

Résultats combinés de la finale (50 % duo libre finale + 50 % figures imposées).

Un podium est organisé et un titre de champion de France Élite juniors est attribué.

Le tableau de positionnement sera communiqué à l'issue de chaque saison pour la saison suivante.

### **■ 4. Équipe libre juniors**

L'engagement dans cette épreuve est ouvert aux équipes de clubs qualifiées lors de la saison 2010-2011 avec un effectif de huit nageuses.

Cette épreuve comporte des éliminatoires (huit) et une finale (huit).

L'ordre de passage de la finale équipe libre fait l'objet d'un tirage au sort par groupe de quatre.

#### **a. Conditions d'accès à cette compétition**

La qualification dans cette épreuve prend en compte les résultats des championnats de France d'été Élite juniors (pour six équipes de clubs) et National juniors de la saison 2010-2011 (pour 2 équipes de clubs).

Le tableau de positionnement sera diffusé par la DTN à l'issue de la saison 2010-2011.

#### **b. Classement et podium**

Résultats combinés des éliminatoires (50 % équipe libre + 50 % figures imposées).

Résultats combinés de la finale (50 % équipe libre finale + 50 % figures imposées).

Un podium est organisé et un titre de champion de France Élite juniors est attribué.

Le tableau de positionnement sera communiqué à l'issue de chaque saison pour la saison suivante.

## FICHE N° 8 BIS - CHAMPIONNATS DE FRANCE D'ÉTÉ ÉLITE SENIORS

Les engagements préliminaires devront parvenir à la Fédération (cf. Titre 10 Procédure d'engagement) avant la date limite du 15 janvier 2012.

Les épreuves solo et duo des championnats de France d'été seniors se déclinent sur un niveau unique.

### **■ Nageuses concernées**

Ce programme FINA - FFN s'adresse aux nageuses :

- seniors : 19 ans et plus (1993 et avant) ;
- juniors dernière année (1994) en duo libre seulement.

ET

- ayant validé le cycle 2 du socle « Programme Formation » ou ayant déjà participé à un championnat interrégional d'été N3 (« Performance ») la saison précédente ou ayant déjà participé aux compétitions du programmes FINA - FFN.

## Contenu des épreuves

### ■ Tableau synthétique

CHAMPIONNATS DE FRANCE D'ÉTÉ ÉLITE SENIORS				
Seniors				
Épreuves	Solo technique* 2'00"	Duo technique 2'20"		Duo libre 3'30"
		Engagement indépendant du duo libre*		Solo libre* 3'00"
Accès en finale	-	-		100 % ballet
Classement et podium	100 % ballet	100 % ballet		100 % ballet

\*L'engagement dans les épreuves de ballets technique et libre est indépendant. L'engagement en ballet libre n'implique pas la participation en ballet technique et vice versa.

### ■ 1. Solo technique

L'engagement dans cette épreuve est ouvert aux vingt premières solistes seniors qualifiées lors des championnats de France d'hiver Élite seniors 2011.

Cette épreuve n'est nagée qu'une seule fois (finale directe).

#### a. Conditions d'accès à cette compétition

La qualification dans l'épreuve « solo » est nominative et sans remplaçante.

L'engagement dans cette épreuve est ouvert aux vingt premières solistes seniors qualifiées lors des championnats de France d'hiver Élite seniors 2011.

#### b. Classement et podium

Résultats des éliminatoires et de la finale (100 % solo technique).

Un podium est organisé et un titre de champion de France seniors est attribué.

Les huit premiers solos seront considérés de niveau Élite, les douze suivants de niveau National.

### ■ 2. Solo libre

L'engagement dans cette épreuve est ouvert aux vingt premières solistes seniors qualifiées lors des championnats de France d'hiver Élite seniors 2011 y compris le podium des championnats de France d'été 2011.

Cette épreuve comporte des éliminatoires (vingt) et une finale (douze).

L'ordre de passage de la finale solo libre fait l'objet d'un tirage au sort par groupe de six.

#### a. Conditions d'accès à cette compétition

La qualification dans l'épreuve solo libre est nominative et sans remplaçante.

L'engagement dans cette épreuve est ouvert aux vingt premières solistes seniors qualifiées lors des championnats de France d'hiver Élite seniors 2011.

**Rappel :** Les solistes du podium 2011 sont comptées dans cet effectif même si elles ne participent pas aux championnats de France d'hiver Élite seniors 2011.

#### b. Classement et podium

Résultats de la finale (100 % solo libre).

Un podium est organisé et un titre de champion de France seniors est attribué.

Les huit premiers solos seront considérés de niveau Élite, les douze suivants de niveau National.

### ■ 3. Duo technique

Les engagements en duo technique et duo libre sont indépendants. L'engagement en ballet libre n'implique pas la participation aux épreuves techniques et vice versa.

L'engagement en duo technique ne peut être composé que de nageuses seniors âgées de 19 ans (1993 et avant).

L'épreuve du duo programme technique est composé de vingt duos au maximum et ne sera nagée qu'une seule fois (finale directe).

#### a. Conditions d'accès à cette compétition

La qualification dans l'épreuve duo technique prend en compte :

- les résultats de la saison précédente 2010-2011 (pour les 10 premiers duos de clubs des championnats d'été seniors 2011)

ET

- les résultats du Tournoi Interrégional de Qualification de la saison en cours 2011-2012.

Le Tournoi Interrégional de Qualification est organisé dans les cinq interrégions.

Il détermine (par quota\*) les dix duos qui accèdent aux éliminatoires des duos techniques des championnats de France d'été seniors 2012.

\*Le quota de chaque interrégion à l'issue du Tournoi Interrégional de Qualification (TIRQ) est de 1 au minimum et au-delà il est proportionnel à la participation des duos de clubs aux championnats de France d'été (un seul niveau) seniors 2011. Les quotas seront communiqués à l'issue de chaque saison pour la saison suivante.

#### b. Classement et podium

Résultats de la finale directe (100 % duo technique).

Un podium est organisé et un titre de champion de France seniors est attribué.

Les huit premiers duos seront considérés de niveau Élite, les douze suivants de niveau National.

## ■ 4. Duo libre

Les engagements en duo technique et duo libre sont indépendants. L'engagement en ballet libre n'implique pas la participation en ballet technique et vice versa.

L'engagement en duo libre ne peut être composé que d'une seule nageuse juniors titulaire âgée de 18 ans (1994).

L'épreuve du duo libre comporte des éliminatoires (vingt) et une finale (douze).

L'ordre de passage de la finale duo libre fait l'objet d'un tirage au sort par groupe de six.

### a. Conditions d'accès à cette compétition

La qualification dans l'épreuve duo libre prend en compte :

- les résultats de la saison précédente 2010-2011 (pour les 10 premiers duos libres de clubs des championnats de France d'été seniors 2011)

ET

- les résultats du Tournoi Interrégional de Qualification en cours 2011-2012.

Le Tournoi Interrégional de Qualification est organisé dans les cinq interrégions. Il détermine (par quota\*) les dix duos de clubs qui accèdent aux éliminatoires des duos libres des championnats de France d'été seniors 2012.

*\*Le quota de chaque interrégion à l'issue du Tournoi Interrégional de Qualification (TIRQ) est de 1 au minimum et au-delà il est proportionnel à la participation des duos de clubs aux championnats de France d'été seniors 2011. Les quotas seront communiqués à l'issue de chaque saison pour la saison suivante.*

### b. Classement et podium

Résultats des éliminatoires et de la finale (100 % duo libre).

Un podium est organisé et un titre de champion de France seniors est attribué.

Les huit premiers duos seront considérés de niveau Élite, les douze suivants de niveau National.

## FICHE N° 8 TER - CHAMPIONNATS DE FRANCE D'ÉTÉ ÉLITE TOUTES CATÉGORIES

Les engagements préliminaires devront parvenir à la Fédération (cf. Titre 10 Procédure d'engagement) avant la date limite du 15 janvier 2012.

### ■ Nageuses concernées

Ce programme FINA - FFN s'adresse aux nageuses :

- toutes catégories : 15 ans et plus (1997 et avant) ;

ET

ayant validé le cycle 2 du socle « Programme Formation » ou ayant déjà participé à un championnat interrégional d'été N3 (« Performance ») la saison précédente ou ayant déjà participé aux compétitions du programmes FINA - FFN.

### ■ Contenu des épreuves

#### ■ Tableau synthétique

CHAMPIONNATS DE FRANCE D'ÉTÉ ÉLITE JUNIORS, SENIORS ET TOUTES CATÉGORIES	
	<b>Championnats d'été Élite toutes catégories</b>
<b>Épreuves</b>	Combiné de 8 nageuses minimum - 4'30"
<b>Accès en finale</b>	Finale directe de 8 combinés - 100 % ballet
<b>Résultats et podiums</b>	100 % ballet

#### ■ Ballet combiné toutes catégories

L'engagement dans cette épreuve est ouvert aux équipes de clubs qualifiées lors de la saison 2010-2011 avec un effectif de huit nageuses au minimum.

**Rappel :** une nageuse junior ou espoir (dernière année) peut être engagée dans l'épreuve ballet combiné toutes catégories à condition de participer à une épreuve de sa catégorie (junior ou espoir) sur une compétition de référence d'été (N3, national ou Élite).

Cette épreuve est nagée en finale directe (huit).

#### a. Conditions d'accès à cette compétition

La qualification dans cette épreuve prend en compte les résultats des championnats de France d'été Élite toutes catégories (pour six équipes de clubs) et National toutes catégories (pour deux équipes de clubs) de la saison 2010-2011.

Le tableau de positionnement sera diffusé par la DTN à l'issue de la saison 2010-2011.

#### b. Classement et podium

Résultats de la finale directe (100 % ballet combiné).

Un podium est organisé et un titre de champion de France d'été Élite toutes catégories est attribué.

Le tableau de positionnement sera communiqué à l'issue de chaque saison pour la saison suivante.

## Titre 8 - Les compétitions été « National »

### FICHE N° 9 - CHAMPIONNATS DE FRANCE D'ÉTÉ « NATIONAL » ESPOIRS

Les engagements préliminaires devront parvenir à la fédération (cf. Titre 10 Procédure d'engagement) avant la date limite du 15 janvier 2012.

#### Nageuses concernées

Ce programme FINA - FFN s'adresse aux nageuses :

- espoirs : 12-15 ans (2000, 1999, 1998, 1997).

ET

- ayant validé le cycle 2 du socle « Programme Formation » ou ayant déjà participé aux compétitions du programme FINA - FFN.

#### Les épreuves

##### ■ Tableau synthétique

CHAMPIONNATS DE FRANCE D'ÉTÉ « NATIONAL » ESPOIRS				
	Épreuve technique	Épreuves de ballet		
Épreuves	Figures imposées	Solo libre 2'30"	Duo libre 3'00"	Équipe de 4 à 8 nageuses 3'30"
Accès en finale	-	Finale de 12 solos 50 % FI + 50 % SL	Finale de 12 duos 50 % FI + 50 % DL	Finale de 12 équipes 50 % FI + 50 % EL
Résultats et podiums	100 %	50 % FI + 50 % SL	50 % FI + 50 % DL	50 % FI + 50 % EL

##### ■ 1. Figures imposées espoirs

Conformément à la réglementation FINA, l'engagement dans une épreuve espoirs (solo, duo, équipe libre) implique de fait la participation en figures imposées.

Figures imposées FINA : le groupe obligatoire + 1 groupe optionnel.

Il n'existe pas de finale pour cette épreuve.

###### a. Conditions d'accès à cette compétition

La participation à cette épreuve est liée aux qualifications et aux engagements dans les autres épreuves (solo, duo ou ballet d'équipe).

###### b. Classement et podium

100 % figures imposées.

Un podium est organisé et un titre de champion de France National espoirs est attribué.

Un classement et un podium par année d'âge pourront être organisés.

##### ■ 2. Solo libre espoirs

L'engagement dans cette épreuve est ouvert aux vingt solistes espoirs qui se sont qualifiées lors des championnats de France d'hiver Élite espoirs 2011, y compris le podium des championnats de France d'été Élite 2011.

Cette épreuve comporte des éliminatoires (vingt nageuses) et une finale (douze nageuses).

L'ordre de passage de la finale solo libre fait l'objet d'un tirage au sort par groupe de six.

###### a. Conditions d'accès à cette compétition

La qualification dans l'épreuve « solo » est nominative et sans remplaçante.

**Rappel :** les solistes du podium Élite été 2011 sont comptées dans cet effectif même si elles ne participent pas aux championnats de France d'hiver Élite espoirs.

###### b. Classement et podium

Résultats combinés éliminatoires (50 % solo libre + 50 % figures imposées).

Résultats combinés de la finale (50 % solo libre finale + 50 % figures imposées).

Un podium est organisé et un titre de champion de France National espoirs est attribué.

##### ■ 3. Duo libre espoirs

Règles d'engagement valables pour tous les duos :

- tout club peut engager un duo ;

- tout club engageant une équipe avec un effectif de huit nageuses aux championnats de France d'été espoirs National ou Élite peut engager un deuxième duo ;

- tout club engageant deux équipes, dont une avec un effectif de huit nageuses aux championnats de France d'été espoirs National ou Élite, peut engager un troisième duo (un quatrième duo possible si trois équipes dont une à huit, etc.).

Cette épreuve comporte des éliminatoires, effectif ouvert, et une finale (douze).

# NATATION SYNCHRONISÉE

L'ordre de passage de la finale duo libre fait l'objet d'un tirage au sort par groupe de six.

## a. Conditions d'accès à cette compétition

Il n'y a pas d'épreuves de qualification pour le championnat de France d'été national espoirs dans cette épreuve. Lors de la saison précédente, les clubs qui n'ont pas qualifié de duo aux championnats de France d'été Élite espoirs 2012 peuvent de fait s'engager dans les championnats de France National espoirs.

## b. Classement et podium

Résultats combinés éliminatoires (50 % duo libre + 50 % figures imposées).  
 Résultats combinés de la finale (50 % duo libre finale + 50 % figures imposées).  
 Un podium est organisé et un titre de champion de France National espoirs est attribué.  
 Le tableau de positionnement sera communiqué à l'issue de chaque saison pour la saison suivante.

## ■ 4. Équipe libre espoirs

L'engagement dans cette épreuve est ouvert aux équipes de clubs avec un effectif de quatre à huit nageuses.

### Règles d'engagement valables pour toutes les équipes :

Un club peut présenter plus d'une équipe s'il remplit les conditions suivantes :

- pour deux équipes, une doit être nagée à huit ;
- pour trois équipes, deux doivent être nagées à huit, etc.

Cette épreuve comporte des éliminatoires (effectif ouvert) et une finale (douze).

L'ordre de passage de la finale équipe libre fait l'objet d'un tirage au sort par groupe de six.

## a. Conditions d'accès à cette compétition

Il n'y a pas d'épreuves de qualification pour les championnats de France d'été national espoirs dans cette épreuve. Lors la saison précédente, les clubs qui n'ont pas été qualifiés en équipe aux championnats de France d'été Élite espoirs 2012 peuvent de fait s'engager dans les championnats de France National espoirs.

## b. Classement et podium

Résultats combinés des éliminatoires (50 % équipe libre + 50 % figures imposées).  
 Résultats combinés de la finale (50 % équipe libre finale + 50 % figures imposée).  
 Un podium est organisé et un titre de champion de France National espoirs est attribué.  
 Le tableau de positionnement sera communiqué à l'issue de chaque saison pour la saison suivante.

## FICHE N° 10 - CHAMPIONNATS DE FRANCE D'ÉTÉ « NATIONAL » JUNIORS

Les engagements préliminaires devront parvenir à la Fédération (cf. Titre 10 Procédure d'engagement) avant la date limite du 15 janvier 2012.

### ■ Nageuses concernées

Ce programme FINA - FFN s'adresse aux nageuses :

- juniors : 15-18 ans (1997, 1996, 1995, 1994)

ET

- ayant validé le cycle 2 du socle « Programme Formation » ou ayant déjà participé à un championnat interrégional été N3 (« Performance ») la saison précédente ou ayant déjà participé aux compétitions du programmes FINA - FFN.

### ■ Les épreuves

#### ■ Tableau synthétique

Épreuves	CHAMPIONNATS DE FRANCE D'ÉTÉ « NATIONAL » JUNIORS				CHTS DE FRANCE D'ÉTÉ « NATIONAL » TTES CATÉGORIES
	Figures imposées	Solo libre 3'00"	Duo libre 3'30"	Équipe de 6 nageuses minimum 4'00"	Combiné de 6 nageuses minimum 4'30"
Accès en finale	—	Finale de 12 solos 50 % FI + 50 % SL	Finale de 12 duos 50 % FI + 50 % DL	Finale de 12 équipes 50 % FI + 50 % EL	Finale de 12 équipes 100 % ballet
Résultats et podiums	100 %	50 % FI + 50 % SL	50 % FI + 50 % DL	50 % FI + 50 % EL	100 % ballet

#### ■ 1. Figures imposées juniors

Conformément à la réglementation FINA, l'engagement dans une épreuve juniors (solo, duo, équipe libre) implique de fait la participation en figures imposées.

Il n'existe pas de finale pour cette épreuve.

Figures imposées FINA juniors : le groupe obligatoire + un groupe optionnel.

## a. Conditions d'accès à cette compétition

La participation à cette épreuve est liée à l'engagement dans les autres épreuves (solo, duo, équipe).

## b. Classement et podium

100 % figures imposées.

Un podium est organisé et un titre de champion de France National juniors est attribué.

## ■ 2. Solo libre juniors

L'engagement dans cette épreuve est ouvert aux seize solistes juniors qui se sont qualifiées lors des championnats de France d'hiver Élite juniors 2011, y compris le podium du championnat France d'été Élite 2011.

Cette épreuve comporte des éliminatoires (seize) et une finale (douze).

L'ordre de passage de la finale solo libre fait l'objet d'un tirage au sort par groupe de six.

## a. Conditions d'accès à cette compétition

La qualification dans l'épreuve « solo » est nominative et sans remplaçante.

**Rappel :** les solistes du podium Élite été 2011 sont comptées dans cet effectif même si elles ne participent pas aux championnats de France d'hiver Élite juniors.

## b. Classement et podium

Résultats combinés des éliminatoires (50 % solo libre + 50 % figures imposées).

Résultats combinés de la finale (50 % solo libre finale + 50 % figures imposées).

Un podium est organisé et un titre de champion de France National juniors est attribué.

## ■ 3. Duo libre juniors

L'épreuve de duo comporte des éliminatoires (douze duos) et une finale (douze duos).

L'ordre de passage de la finale duo libre fait l'objet d'un tirage au sort par groupe de six.

## a. Conditions d'accès à cette compétition

La qualification dans l'épreuve « duo » prend en compte :

- les résultats des championnats de France d'été National et Élite de la saison précédente 2010-2011 (pour six duos) ;
- les résultats de l'Épreuve Nationale de Qualification « barrage duo » de la saison en cours.

Un Tournoi Interrégional de Qualification est organisé dans les cinq interrégions. Il détermine (par quota\*) les dix duos sélectionnés pour accéder à l'épreuve nationale de qualification « barrage » lors des championnats de France d'été National juniors 2012.

À l'issue de l'épreuve nationale de qualification « barrage » (50 % ballet libre et 50 % figures imposées), les six premiers duos seront qualifiés aux championnats de France d'Été National juniors pour l'épreuve éliminatoire du duo.

*\*Le quota de chaque interrégion à l'issue du Tournoi Interrégional de Qualification (TIRQ) est de 1 au minimum et au-delà il est proportionnel à la participation des duos de clubs aux championnats de France d'été National juniors 2011. Les quotas seront communiqués à l'issue de chaque saison pour la saison suivante.*

## b. Classement et podium

Résultats combinés des éliminatoires (50 % duo libre + 50 % figures imposées).

Résultats combinés de la finale (50 % duo libre finale + 50 % figures imposées).

Un podium est organisé et un titre de champion de France National juniors est attribué.

Le tableau de positionnement sera communiqué à l'issue de chaque saison pour la saison suivante.

## ■ 4. Équipe libre juniors

L'engagement dans cette épreuve est ouvert aux équipes de clubs qualifiées lors de la saison 2010-2011 avec un effectif de six nageuses au minimum.

Un club peut présenter plus d'une équipe qualifiée s'il remplit les conditions suivantes :

- pour deux équipes, une doit être nagée à huit ;
- pour trois équipes, deux doivent être nagées à huit, etc.

Cette épreuve comporte des éliminatoires (seize) et une finale (douze).

L'ordre de passage de la finale équipe libre fait l'objet d'un tirage au sort par groupe de six.

## a. Conditions d'accès à cette compétition

La qualification dans cette épreuve prend en compte les résultats des championnats de France d'été Élite et National de la saison 2010-2011 et le Tournoi National de Qualification 2011.

Ainsi sont qualifiés :

- les ballets d'équipe classés **7 et 8** à l'issue des championnats de France d'été Élite juniors 2010-2011 ;
- les ballets d'équipe classés de **3 à 13** à l'issue des championnats de France été National juniors 2010-2011 ;
- le **podium** du Tournoi National de Qualification juniors 2011.

## b. Classement et podium

Résultats combinés des éliminatoires (50 % équipe libre + 50 % figures imposées).

Résultats combinés de la finale (50 % équipe libre finale + 50 % figures imposées).

Un podium est organisé et un titre de champion de France National juniors est attribué.

Le tableau de positionnement sera communiqué à l'issue de chaque saison pour la saison suivante.

## FICHE N° 10 BIS - CHAMPIONNATS DE FRANCE D'ÉTÉ « NATIONAL » TOUTES CATÉGORIES

Les engagements préliminaires devront parvenir à la Fédération (cf. Titre 10 Procédure d'engagement) avant la date limite du 15 janvier 2012.

### Nageuses concernées

Ce programme FINA - FFN s'adresse aux nageuses :

- toutes catégories : 15 ans et plus (1997 et avant).

ET

- ayant validé le cycle 2 du socle « Programme Formation » ou ayant déjà participé à un championnat interrégional été N3 (« Performance ») la saison précédente ou ayant déjà participé aux compétitions du programmes FINA - FFN.

### Les épreuves

#### ■ Tableau synthétique

CHAMPIONNATS DE FRANCE D'ÉTÉ « NATIONAL » TOUTES CATÉGORIES	
Épreuves	Combiné de 6 nageuses minimum 4'30"
Accès en finale	Finale de 12 équipes - 100 % ballet
Résultats et podiums	100 % ballet

#### ■ 1. Ballet combiné toutes catégories

L'engagement dans cette épreuve est ouvert aux équipes de clubs qualifiées sur les résultats de la saison 2010-2011 avec un effectif de six nageuses au minimum.

Un club peut présenter plus d'une équipe qualifiée s'il remplit les conditions suivantes :

- pour deux équipes, une doit être nagée à huit ;
- pour trois équipes, deux doivent être nagées à huit, etc.

**Rappel :** une nageuse junior ou espoir (dernière année) peut être engagée dans l'épreuve ballet combiné toutes catégories à condition de participer à une épreuve de sa catégorie (junior ou espoir) dans une compétition de référence été (N3, national ou élite).

Cette épreuve comporte des éliminatoires (seize) et une finale (douze).

L'ordre de passage de la finale équipe libre fait l'objet d'un tirage au sort par groupe de six.

#### a. Conditions d'accès à cette compétition

La qualification dans cette épreuve prend en compte les résultats des championnats de France d'été Élite et National toutes catégories de la saison 2010-2011 et le Tournoi National de Qualification.

Ainsi sont qualifiés :

- les ballets combinés classés **7 et 8** à l'issue des championnats de France d'été Élite toutes catégories 2011 ;
- les ballets combinés classés de **3 à 13** à l'issue des championnats de France d'été National toutes catégories 2011 ;
- le **podium** ballet combiné toutes catégories du Tournoi National de Qualification 2011.

#### b. Classement et podium

Résultats des éliminatoires (100 % ballet combiné).

Résultats de la finale (100 % ballet combiné).

Un podium est organisé et un titre de champion de France National toutes catégories est attribué.

Le tableau de positionnement sera communiqué à l'issue de chaque saison pour la saison suivante.

## Titre 9 - Fiches compétitions « Performance »

### FICHE N° 11 - JOURNÉES TECHNIQUES D'HIVER : ESPOIRS / JUNIORS / SENIORS

#### Préambule

Cette compétition, organisée à l'échelon interrégional, constitue une étape de préparation hivernale non obligatoire que l'interrégion choisira de positionner à une date propice à la préparation des populations concernées.

Les nageuses ayant évolué en solo et/ou figures imposées aux championnats de France d'hiver Élite sont autorisées à nager aux JTH dans toutes les épreuves proposées. Cependant, elles figureront hors classement sur les résultats des épreuves déjà nagées aux championnats de France d'hiver Élite.

#### Nageuses concernées

Ce programme FINA - « Performance » - FFN s'adresse aux nageuses :

##### ■ Pour la catégorie espoirs (cette catégorie est invitée sur cette compétition)

- espoirs : 12-15 ans (2000, 1999, 1998, 1997).

ET

- ayant validé le cycle 2 du socle « Programme Formation ».

OU

- ayant déjà participé aux compétitions du programme FINA - FFN.

##### ■ Pour la catégorie juniors

- juniors : 15-18 ans (1997, 1996, 1995, 1994).

ET

- ayant validé au minimum le programme développement du cycle 2.

OU

- ayant déjà participé à un championnat interrégional été N3 (Performance) la saison précédente.

OU

- Ayant déjà participé aux compétitions du programme FINA - FFN.

##### ■ Pour la catégorie seniors

- seniors : 19 ans et plus (1993 et avant).

ET

- ayant validé au minimum le programme développement du cycle 2.

OU

- ayant déjà participé à un championnat interrégional été N3 (« Performance ») la saison précédente.

OU

- ayant déjà participé aux compétitions du programme FINA - FFN.

#### Contenu des épreuves

##### ■ Tableau synthétique

JOURNÉES TECHNIQUES D'HIVER						
	Espoirs		Juniors		Seniors	
	Épreuve technique	Épreuve libre	Épreuve technique	Épreuve libre	Épreuve technique	Épreuve libre
Épreuves	À l'initiative des interrégions					
Podiums	À l'initiative des interrégions					

**Préconisation** : dans un souci de progression du travail technique, il est proposé d'inclure sur cette compétition le groupe obligatoire + un groupe optionnel choisi en début d'année (groupe 1) parmi la liste des figures imposées FINA du groupe d'âge correspondant (cf. annexe n° 1 - JTH).

Application de la règle SS7 FINA pour les éliminatoires et les finales.

Cependant, en raison des problèmes de logistique de piscine au niveau interrégional, il est possible d'organiser une finale directe.

#### Catégorie espoirs

L'engagement dans cette catégorie est ouvert aux nageuses positionnées dans le programme FINA espoirs. Les nageuses espoirs ayant évolué en solo et/ou figures imposées aux championnats de France d'hiver Élite sont autorisées à nager aux JTH dans toutes les épreuves proposées. Cependant, elles figureront hors classement sur les résultats des épreuves déjà nagées aux championnats de France d'hiver Élite.



# NATATION SYNCHRONISÉE

Les conditions d'accès et les modalités de qualification sont déterminées par le Conseil Interrégional.  
Les classements et les podiums sont déterminés par le Conseil Interrégional.

## Catégorie juniors

L'engagement dans cette catégorie est ouvert aux nageuses positionnées dans le programme FINA juniors ainsi qu'aux nageuses positionnées dans le programme « Performance » juniors.

Les nageuses juniors ayant évolué en solo et/ou figures imposées aux championnats de France d'hiver Élite sont autorisées à nager aux JTH dans toutes les épreuves proposées. Cependant, elles figureront hors classement sur les résultats des épreuves déjà nagées aux championnats de France d'hiver Élite.

Les conditions d'accès et les modalités de qualification sont déterminées par le Conseil Interrégional.  
Les classements et les podiums sont déterminés par le Conseil Interrégional.

## Catégorie seniors

L'engagement dans cette épreuve est ouvert aux nageuses positionnées dans le programme FINA seniors ainsi qu'aux nageuses positionnées dans le programme « Performance » seniors.

Les nageuses seniors ayant évolué en solo et/ou figures imposées aux championnats de France d'hiver Élite sont autorisées à nager aux JTH dans toutes les épreuves proposées. Cependant, elles figureront hors classement sur les résultats des épreuves déjà nagées aux championnats de France d'hiver Élite.

Les conditions d'accès et les modalités de qualification sont déterminées par le Conseil Interrégional.  
Les classements et les podiums sont déterminés par le Conseil Interrégional.

## FICHE N° 12 - CHAMPIONNATS N3 ÉTÉ : JUNIORS / SENIORS / TOUTES CATÉGORIES

### Nageuses concernées

- **Pour les toutes catégories**
  - Toutes catégories : 15 ans et plus (1997 et avant).
- **Pour la catégorie juniors**
  - juniors : 15-18 ans (1997-1996-1995-1994).
  - ET
- **Pour toutes les catégories, les nageuses**
  - ayant validé au minimum le programme développement du cycle 2.  
OU
  - ayant déjà participé à un championnat interrégional été N3 (« Performance ») la saison précédente.  
OU
  - ayant déjà participé aux compétitions du programme FINA – FFN.

### Les épreuves

#### ■ Tableau synthétique

CHAMPIONNATS N3 ÉTÉ TOUTES CATÉGORIES				
	Juniors		Seniors	Toutes catégories
	Épreuve technique	Ballets libres	Ballets libres	Ballet libre
Épreuves	Figures imposées*	Solo 3'00" Duo 3'30" Équipe (de 4 à 8 nageuses) 4'00"	Solo 3'00"  Duo 3'30"	Combiné (de 4 à 10 nageuses)  4'30"
Résultats et podiums	100 % FI	50 % FI + 50 % libre	Solo : 100 % libre  Duo : 100 % libre	100 % combiné
Accès pour la saison en cours	Les podiums des équipes juniors et combinés TC sont directement qualifiés pour le Tournoi National de Qualification			

Application de la règle SS7 FINA pour les éliminatoires et les finales.

Cependant, en raison des problèmes de logistique de piscine au niveau interrégional, il est possible d'organiser une finale directe.

### Catégorie juniors

#### ■ 1. Figures imposées juniors

Conformément à la réglementation FINA, l'engagement dans une épreuve juniors (solo, duo, équipe libre) implique de fait la participation en figures imposées.

Il n'existe pas de finale pour cette épreuve.

Figures imposées FINA : le groupe obligatoire + groupes 1 ou 2.

Figures imposées : 100 %.

Le podium est laissé à l'initiative interrégionale.

## ■ 2. Solo libre juniors

Une nageuse soliste peut nager à son niveau de qualification, et ce quel qu'il soit. Ainsi, si la nageuse est engagée en duo et/ou équipe en FINA Élite ou FINA National, elle peut nager l'épreuve du solo dans le programme « Performance ».

Résultats combinés des éliminatoires et/ou de la finale (50 % solo libre + 50 % figures imposées).

## ■ 3. Duo libre juniors

Résultats combinés des éliminatoires et/ou de la finale (50 % duo libre + 50 % figures imposées).

## ■ 4. Équipe libre juniors

Une nageuse de 15 ans (née en 1997), engagée dans le programme FINA espoirs, est uniquement autorisée à compléter une équipe libre juniors « Performance », si son club ne peut l'engager dans une équipe en programme FINA.

Résultats combinés des éliminatoires et/ou de la finale (50 % équipe libre + 50 % figures imposées).

Par interrégion, le podium de cette épreuve (équipe libre) est qualifié dans la saison en cours pour le Tournoi National de Qualification.

## ■ Catégorie seniors

### ■ 1. Solo libre seniors

Une nageuse soliste peut nager à son niveau de qualification, et ce quel qu'il soit. Ainsi, si la nageuse est engagée en duo et/ou équipe en FINA Élite ou FINA National, elle peut nager l'épreuve du solo dans le programme « Performance ».

Solo libre : 100 % finale.

### ■ 2. Duo libre seniors

Duo libre : 100 % finale.

## ■ Toutes catégories

### ■ 1. Combiné libre toutes catégories

L'engagement dans cette épreuve est ouvert aux nageuses nées en 1997 et avant.

**Une nageuse junior (née en 1996, 1995, 1994)** peut être engagée uniquement dans l'épreuve combiné libre toutes catégories du circuit performance à condition de participer au minimum à l'épreuve de figures imposées de cette compétition.

**Une nageuse de 15 ans (née en 1997)**, engagée dans le programme FINA espoirs, est autorisée à compléter un combiné libre toutes catégories « Performance ». Elle nagera alors son épreuve de figures imposées dans sa catégorie d'âge concernée, dans une compétition de référence du programme FINA-FFN (cf. 5.10- 2).

Combiné libre : 100 % finale.

Par interrégion, le podium de cette épreuve (combiné libre) est qualifié dans la saison en cours pour le Tournoi National de Qualification.

## Titre 10 - Procédure d'engagement dans les différentes compétitions

Pour les compétitions de niveaux interrégional ou national, l'engagement via l'application internet « extraNat » est une obligation.

### Les engagements comprennent :

- l'engagement des nageuses et des ballets ;
- l'engagement des juges et autres officiels (\*) conformément à la circulaire des officiels.

(\*) La base de données des juges est actualisable par les responsables régionaux à partir de la structure « extraNat » du comité régional.

### Les compétitions concernées sont les suivantes :

- Journée d'Automne ;
- Championnats de France d'hiver ;
- Journées Techniques d'hiver ;
- Tournoi Interrégional de Qualification ;
- Championnats de France juniors et toutes catégories « National » ;
- Championnats de France juniors, seniors, et toutes catégories « Élite » ;
- Championnats interrégionaux d'été N3 PERFORMANCE ;
- Championnats de France espoirs « Élite » ;
- Championnats de France espoirs « National » ;
- Tournoi National de Qualification.

### L'épreuve nationale de qualification « barrage » solo espoirs et solos juniors

Les nageuses qualifiées pour l'épreuve de barrage en solo espoirs devront s'engager sur l'épreuve de barrage (si celle-ci est organisée) et sur l'épreuve de solo de la catégorie espoirs des championnats de France d'hiver

Les nageuses qualifiée pour l'épreuve de barrage en solo juniors devront s'engager sur l'épreuve de barrage (si celle-ci est organisée) et sur l'épreuve de solo de la catégorie juniors des championnats de France d'hiver

### Procédure

#### Engagements préliminaires :

Les engagements préliminaires devront être communiqués aux dates qui figurent dans le tableau ci-dessous, par courrier postal signé du Président du club ; au département Natation Synchronisée de la FFN (Tour Essor - 14, rue Scandicci - 93508 Pantin Cedex) ou par mail au département natation synchronisée ([charlotte.despreaux@ffnatation.fr](mailto:charlotte.despreaux@ffnatation.fr)).

#### Engagements extraNat :

Si un club ne s'engage pas, via l'application internet « extraNat », ses engagements ne seront pas recevables. Les dates mentionnées dans le tableau récapitulatif des engagements ci-dessous, dans la colonne « extraNat » peuvent être modifiées. Seules, les dates affichées dans extranat feront foi.

Il importe, donc, que les responsables des clubs chargés des engagements prennent connaissance régulièrement du calendrier publié et des dates limites d'engagement sur extraNat. Les engagements sur extraNat sont modifiables durant toute la période d'ouverture mentionnée dans le tableau récapitulatif des engagements.

Il est donc souhaitable de s'engager dès l'ouverture des engagements et de rectifier ceux-ci, ensuite, si nécessaire. S'engager, dès l'ouverture des engagements, permet, en outre, d'avoir le temps nécessaire pour lever une éventuelle difficulté.

#### À l'issue de vos engagements, sur « extraNat » vous devrez :

- **Pour les compétitions gérées par la FFN :** adresser, par courrier postal, au département Natation Synchronisée de la FFN (Tour Essor - 14, rue Scandicci - 93508 Pantin Cedex), les documents suivants :
  - le récapitulatif des engagements édités à partir d'extraNat (attention cette édition n'est plus possible à la fermeture des engagements) ;
  - les feuilles d'engagement (nageuses et officiels) sous format « Imprimés papier » validé par le comité régional d'appartenance ;
  - l'imprimé de calcul des engagements de la compétition correspondante, édité à partir du tableur « Montant des Engagements 11-12 » (ce tableur sera envoyé en début de saison à chaque comité régional) accompagné du règlement, à l'ordre de la FFN correspondant aux droits d'engagement calculés.
- **Pour les compétitions gérées par l'interrégion :** adresser, par courrier postal au comité organisateur, les documents suivants :
  - le récapitulatif des engagements édités à partir d'extraNat (attention cette édition n'est plus possible à la fermeture des engagements) ;
  - les feuilles d'engagement (nageuses et Officiels) sous format « Imprimés papier » validé par le comité régional d'appartenance ;
  - le montant des engagements, conformément aux modalités établies par l'interrégion

Une note est envoyée aux régions à chaque ouverture de compétition afin de préciser les épreuves à cocher.

## **Rappel**

La composition des jurys sera conforme à la circulaire des officiels.

Pour les compétitions FINA-FFN comportant des figures imposées, les clubs engageant six nageuses au moins devront engager un officiel A (à jour de son recyclage) ou A en examen. Les clubs engageant treize nageuses ou plus devront engager un officiel supplémentaire de niveau B minimum. Dans le cas contraire, une pénalité financière à régler sur place sera appliquée (voir règlements financiers).

# NATATION SYNCHRONISÉE

COMPÉTITIONS 2011-2012						
Niv.	Dates	Épreuves	Engagements		Date limite règlement	Transmission des Résultats
			Préliminaires	ExtraNat*3 <i>Ouv. 2 à 4 semaines avant la compétition</i>		
<b>Journées d'Automne J.A.</b>						
IR	19-20/11 2011	Solos - Solo technique Solo espoirs (partie) Solo juniors (partie) Figures imposées	Selon règlement interrégional	24/10-06/11/2011	Selon règlement de l'interrégion	Au département fédéral natation synchronisée
<b>Épreuve nationale de qualification « barrage » 1</b>						
Nat.	09/12 2011	Solos Solo espoirs (partie) Solo juniors (partie) Figures imposées	30/10/2011	11/11-25/11/2011	01/12/2011	Site fédéral
<b>Championnat de France d'hiver E/J/S</b>						
Nat.	09-11/12 2011	Solos Solo technique seniors Solo espoirs (partie) Solo juniors (partie) Figures imposées	30/10/2011	11/11-25/11/2011	01/12/2011	Site fédéral
<b>Journées Techniques d'hiver - J.T.H. E/J/S</b>						
IR	De janvier à mars 2012	Solos Solo technique Solo espoirs (partie) Solo juniors (partie) Figures imposées		En fonction de la date de la compétition (définie par l'interrégion)	Selon règlement de l'interrégion	Au département fédéral natation synchronisée
<b>Tournoi Interrégional de Qualification T.I.R.Q.</b>						
IR	Date limite d'organis. le 16 avril 2012	Duos Duo technique Duo libre juniors et seniors Figures imposées juniors	Selon règlement interrégional	12/03-26/03/2012	Selon règlement de l'interrégion	Au département fédéral natation synchronisée = engagement préliminaire
<b>Épreuve nationale de qualification « barrage » 2</b>						
Nat.	03/05 2012	Duos Duo libre juniors et seniors Figures imposées juniors	15/01/2012	05/04-19/04/2012	26/04/2012	Site fédéral
<b>Championnat de France juniors toutes catégories « National »</b>						
Nat.	04-05/06 2012	Catégorie juniors : solo/duo/équipe Toutes catégories : équipe combinée	15/01/2012	05/04-19/04/2012	26/04/2012	Site fédéral
<b>Championnat de France juniors, seniors et combinés toutes catégories « Élite »</b>						
Nat.	17-20/05 2012	Catégorie juniors : solo/duo/équipe Catégorie seniors : solo/duo technique et libre Toutes catégories : équipe combinée	15/01/2012	19/04-03/05/2012	09/05/2012	Site fédéral
<b>Championnats Nationale 3 d'été « Performance »</b>						
IR	26-27/05 2012	Catégorie juniors : solo/duo/équipe Toutes catégories : équipe combinée	Fixée par l'interrégion	30/04-14/05/2012	20/05/2012	Comité régional organisateur
<b>Championnats de France espoirs « Élite »</b>						
Nat.	01-03/06 2012	Solo - Duo Équipe	15/01/2012	04/05-18/05/2012	24/05/2012	Site fédéral
<b>Championnats de France espoirs « National »</b>						
Nat.	15-17/06 2012	Solo - Duo Équipe	15/01/2012	17/05-31/05/2012	06/06/2012	Site fédéral
<b>Tournoi National de Qualification « Performance »</b>						
Nat.	07-08/07 2012	Juniors : équipe libre Toutes catégories : équipe combinée	30/04/2012	11/06-25/06/2012	01/07/2012	Site fédéral

# NATATION SYNCHRONISÉE

---

*\*1 Tous les solos engagés sur épreuve nationale de qualification « barrage » doivent obligatoirement aussi s'engager sur le championnat de France d'hiver. Ainsi, leur candidature sera effective au regard des résultats du barrage.*

*\*2 Tous les duos engagés sur épreuve nationale de qualification « barrage » doivent obligatoirement aussi s'engager sur le championnat de France juniors et combinés toutes catégories « National ».*

*\*3 les dates mentionnées dans le tableau dans la colonne « extraNat » peuvent être modifiées. Seul, les dates affichées dans extranat feront foi.*

La candidature sera effective au regard des résultats du barrage.

Pour chaque compétition mentionnée dans ce tableau, les frais d'engagements doivent impérativement être réglés à la date butoir mentionnée dans ce tableau pour être validés.

Les deux épreuves nationales de qualification « barrage », solo et duo sont considérées comme une épreuve de championnat.

Les solos techniques et les solos libres constituent deux épreuves différentes et font l'objet de frais d'engagement séparés.

Les duos techniques et les duos libres constituent deux épreuves différentes et font l'objet de frais d'engagement séparés.

### ANNEXE N° 1 - PROGRAMME FINA ET « PERFORMANCE »

#### Journées Techniques d'hiver

##### I. Figures imposées juniors

Deux figures obligatoires et un groupe de deux figures optionnelles (n° 1).

###### ■ Deux figures obligatoires

1 - 313 Coup de pied à la lune grand-écart fermé à 180°	2.5
2 - 112f Ibis vrille continue 720°	2.8

###### ■ Deux figures optionnelles

###### Groupe 1

3 - 336 Gavotte ouverte à 180°	2.8
4 - 436 Cyclone (pas de tirage au sort à prévoir)	2.7

##### II. Figures imposées espoirs

Deux figures obligatoires et un groupe de deux figures optionnelles (n° 1)

###### ■ Deux figures obligatoires

1 - 420 Promenade arrière	2.0
2 - 355e Marsouin vrille 360°	2.1

###### ■ Deux figures optionnelles

###### Groupe 1

3 - 342 Héron	2.1
4 - 311a Coup de pied à la lune demi-tour (pas de tirage au sort à prévoir)	2.2

## ANNEXE N° 2 - PROGRAMME « PERFORMANCE »

### Championnats d'été interrégionaux - N3 juniors

#### I. Figures imposées juniors

Deux figures obligatoires et un groupe de deux figures optionnelles tirées au sort (parmi groupes 1 et 2).

##### ■ Deux figures obligatoires

1 - 313 Coup de pied à la lune grand-écart fermé à 180°	2.5
2 - 112f Ibis vrille continue 720°	2.8

##### ■ Deux figures optionnelles

###### Groupe 1

3 - 336 Gavotte ouverte à 180°	2.8
4 - 436 Cyclone	2.7

###### Groupe 2

3 - 355b Marsouin 1 tour	2.5
4 - 150 Cavalier	3.1



### Tournoi national de qualification

#### I. Figures imposées juniors

Deux figures obligatoires et un groupe de deux figures optionnelles tirées au sort parmi l'ensemble des groupes de figures FINA.

- Pour le **Tournoi National de Qualification**, la totalité des groupes de figures imposées juniors est utilisée, le tirage au sort se fait parmi les groupes 1, 2, 3.

##### Groupes 1 et 2

Voir annexe 3

##### Groupe 3

5 - 307 Poisson volant

3.0

6 - 115c Catalina spire

2.8

## ANNEXE N° 4 - CLASSEMENTS NATIONAUX

### CLASSEMENT DES CLUBS

Le classement des clubs en natation synchronisée a pour objet de prendre en compte l'activité sportive du club tout au long de la saison pour tous les niveaux de pratique. Cependant, il ne concerne que les compétitions inscrites au Règlement fédéral (Promotion, Socle, championnats Élite, championnats nationaux, championnats N3) auxquelles il convient d'ajouter les bonus obtenus par les nageuses ayant été qualifiée en équipe de France. Il appartiendra aux régions et aux interrégions, si elles le souhaitent, d'établir leur propre classement régional ou interrégional.

Un tableur sera développé et diffusé afin que chaque club puisse établir aisément ce classement.

#### Le classement des clubs :

- valorise le niveau de pratique pour chaque catégorie ;
- valorise le niveau individuel de chaque nageuse lors des compétitions officielles ;
- valorise la participation aux épreuves officielles des ballets du programme sportif fédéral ;
- valorise toutes les sélections nationales sous forme de bonus.

#### Le classement des clubs comprend :

- **Un classement pour chaque catégorie** (espoirs, juniors et seniors/toutes catégories). Ce classement est effectué par addition des points des :
  - valeur individuelle de chaque nageuse en ne conservant que la meilleure performance de la catégorie concernée ;
  - valeur des ballets aux épreuves officielles de la catégorie concernée ;
  - bonus de sélections en équipe de France pour la catégorie concernée.
- **Un classement pour chaque niveau** (Élite, National, Performance, Socle). Ce classement est effectué par addition des points des :
  - valeur individuelle de chaque nageuse en ne conservant que la meilleure performance du niveau concerné ;
  - valeur des ballets aux épreuves officielles du niveau concerné.
- **Un classement national général**. Ce classement est effectué par addition des points de toutes les catégories :
  - valeur individuelle de chaque nageuse, en ne conservant que la meilleure performance ;
  - valeur des ballets aux épreuves officielles ;
  - bonus de sélection en équipe de France ;
  - bonus attribué en fonction du nombre de nageuses classées.

### DOCUMENT EXPLICATIF

#### 1. Valeur individuelle de chaque nageuse

Seule la meilleure performance de la saison de chaque nageuse licenciée dans une compétition inscrite au calendrier fédéral (Socle, Interrégionale, Nationale, Élite) sera prise en compte. Les cumuls sont interdits, chaque nageuse ne peut marquer qu'une seule fois.

Toutes les nageuses du club marquent des points en fonction de leur classement et au niveau de participation le plus élevé.

Chaque nageuse marque des points attribués en fonction de sa place au classement de la compétition en épreuve technique (figures imposées, éléments techniques, solo et duo technique) et affecté d'un coefficient, pour le niveau et la catégorie.

Les coefficients correspondant au niveau atteint et à la catégorie sont indiqués dans la table de cotation (annexes).

Pour les journées Techniques d'Hiver, seules les épreuves préconisées à l'annexe 1 de ce règlement Fédéral donneront lieu à émargement au classement national des clubs.

- **Pour les nageuses engagées dans le socle de formation :**
  - un bonus est attribué par épreuve en fonction du niveau ;
  - 20 points par épreuve au niveau acquisition ;
  - 60 points par épreuve au niveau développement ;
  - 90 points par épreuve au niveau formation.
- **Pour les nageuses ayant validé le Pass'compétition natation synchronisée :**
  - un bonus de 10 points est attribué.

#### 2. Valeur des ballets aux épreuves officielles de ballets

Tous les ballets du club marquent des points en fonction de leur classement et au niveau de participation le plus élevé.

Chaque ballet marque des points attribués en fonction de sa place au classement de la compétition et affecté d'un coefficient, pour le niveau et la catégorie.

Les coefficients correspondant au niveau atteint et à la catégorie sont indiqués dans la table de cotation (annexes).

**Les coefficients des ballets seront les suivants :**

- ballet d'équipe : coefficient 2 ;
- ballet combiné : coefficient 1,8 ;
- duo : coefficient 1,5 ;
- solo : coefficient 1,0.

Pour les championnats « open », ne tenir compte que du classement des ballets français. Pour toutes les compétitions comportant des finales, tenir compte d'abord des résultats obtenus en combiné finale, puis des résultats obtenus en combiné préliminaires.

**Pour les ballets combinés du socle de formation, les scores forfaitaires seront de :**

- 500 points pour les ballets combinés de niveau « Cycle 1 » ;
- 1.000 points pour les ballets combinés de niveau « Cycle 2 ».

En cas de mutualisation de club pour pouvoir composer le ballet les scores forfaitaires seront diminués proportionnellement au nombre de nageuses engagées par chaque club.

Pour les ballets du programme « Promotion », un score forfaitaire de 1.000 points est attribué pour chaque ballet classé

### 3. Bonus nombre de nageuses classées

Un bonus de 10 points par nageuse classée est attribué

### 4. Sélections internationales

Des bonus sont à ajouter pour toute sélection en équipe de France en fonction de la catégorie et du ballet.

**■ Sélection en équipe de France minimes**

- Sélection solo ..... 3.500 points
- Sélection duo ..... 3.000 points
- Sélection équipe ou ballet combiné ..... 2.000 points
- Sélection compétition de préparation en équipe de France minimes ..... 900 points
- Présélection équipe de France minimes (en lice pour la finale) ..... 200 points

**■ Sélection en équipe de France juniors**

- Sélection solo ..... 4.500 points
- Sélection duo ..... 4.000 points
- Sélection équipe ..... 3.000 points
- Sélection ballet combiné ..... 2.500 points
- Sélection compétition de préparation en équipe de France juniors ..... 1.200 points
- Présélection équipe de France juniors (en lice pour la finale) ..... 300 points

**■ Sélection en équipe de France seniors**

- Sélection solo ..... 9.000 points
- Sélection duo ..... 9.000 points
- Sélection équipe ..... 7.000 points
- Sélection ballet combiné ..... 6.000 points
- Présélection solo ..... 7.000 points
- Présélection duo ..... 7.000 points
- Sélection collectif élargi ou INSEP ..... 5.000 points

Les sélections aux différentes épreuves peuvent se cumuler

Pas de cumulation possible entre les compétitions de préparation et les compétitions de référence.

---

## CLASSEMENT NATIONAL DES COMITÉS RÉGIONAUX

---

Le classement des comités sera obtenu par l'addition des points des clubs de la région.

### Classement national des interrégions

Le classement des interrégions sera obtenu par l'addition des points obtenus par chaque comité régional composant l'interrégion.

# NATATION SYNCHRONISÉE

## TABLE DE COTATION

Place	Points	Place	Points
1	200	16	124
2	195	17	122
3	190	18	120
4	180	19	118
5	175	20	116
6	170	21	114
7	165	22	112
8	160	23	110
9	155	24	108
10	150	25	106
11	145	26	104
12	140	27	102
13	130	28	100
14	128	29	98
15	126	30	96

Puis :

- de la 31<sup>e</sup> place à la 60<sup>e</sup> ..... par pas de 1 point
- de la 60<sup>e</sup> à la 100<sup>e</sup> ..... par pas de 0,5 point
- de la 101<sup>e</sup> à la 150<sup>e</sup> ..... par pas de 0,25 point
- de la 151<sup>e</sup> à la 200<sup>e</sup> ..... par pas de 0,125 point
- de la 201<sup>e</sup> à la 250<sup>e</sup> ..... par pas de 0,0625 point

Catégorie		Coefficient technique	Coefficient ballet
<b>Seniors</b>	Podium Élite	10	40
	Élite	10	35
	Podium National	6	25
	National	6	20
	Podium Performance	2,5	10
	Performance	2,5	8
<b>Juniors</b>	Podium Élite	10	40
	Élite	10	35
	Podium National	6	25
	National	6	20
	Podium Performance	2,5	10
	Performance	2,5	8
<b>Espoirs</b>	Podium Élite	5	20
	Élite	5	17
	Podium National	3,5	15
	National	3,5	12

Épreuve	Coefficient : 1
Solo	1
Duo	1,5
Combiné	1,8
Équipe	2



# PLONGEON

## Sommaire

---

• Catégories d'âge .....	241
• Engagements.....	241
• Feuilles de plongeon .....	241
• Participation de plongeurs étrangers .....	242
• Championnats de France des Jeunes d'hiver et d'été .....	243
• Championnats de France d'été 1 m, 3 m et haut-vol .....	246
• Coupe de France .....	247
• Championnats de France juniors .....	248
• Procédure d'appel .....	249
• Plongeon synchronisé.....	250
• Récapitulatif des programmes.....	251
• Compétitions régionales et interrégionales .....	252
• Classements nationaux .....	253
• Championnats de France des Maîtres .....	255
• Fiche d'engagement plongeon .....	256
• Juges et officiels .....	257
• Calendrier prévisionnel 2011-2012 .....	259



# PLONGEON

## CATÉGORIES D'ÂGE

### Catégories d'âge FFN tremplin et haut-vol

Garçons et filles : saison 2011-2012

Catégories		Années	Âge
Poussins 1	D1	2002 et après	10 ans et moins
Poussins 2	D2	2001	11 ans
Benjamins 1	C1	2000	12 ans
Benjamins 2	C2	1999	13 ans
Minimes	B	1997 - 1998	14 et 15 ans
Cadets	A	1994 - 1995 - 1996	16, 17 et 18 ans
Juniors	J	1992 et après	20 ans et moins

### Catégories d'âge FINA tremplin et haut-vol

Garçons et filles : Saison 2011-2012

Catégories		Années	Âge
Benjamins	C	1999 - 2000	12 et 13 ans
Minimes	B	1997 - 1998	14 et 15 ans
Cadets	A	1994 - 1995 - 1996	16, 17 et 18 ans

## ENGAGEMENTS

Les engagements doivent être établis sur les fiches d'engagements (cf. annexe).

Les fiches d'engagements doivent parvenir par mail, par fax ou par courrier à la Fédération Française de Natation, au plus tard, 18 jours avant le début de la première épreuve, accompagnées des droits d'engagements, sans lesquels l'inscription n'est pas validée.

Les plongeurs des catégories ci-dessous ne pourront pas s'engager dans plus de trois catégories d'âge :

- poussin 1 ;
- poussins 2 ;
- benjamins 1 ;
- benjamins 2.

Ci-dessous les zones d'engagements possibles par catégories d'âge fédérales :

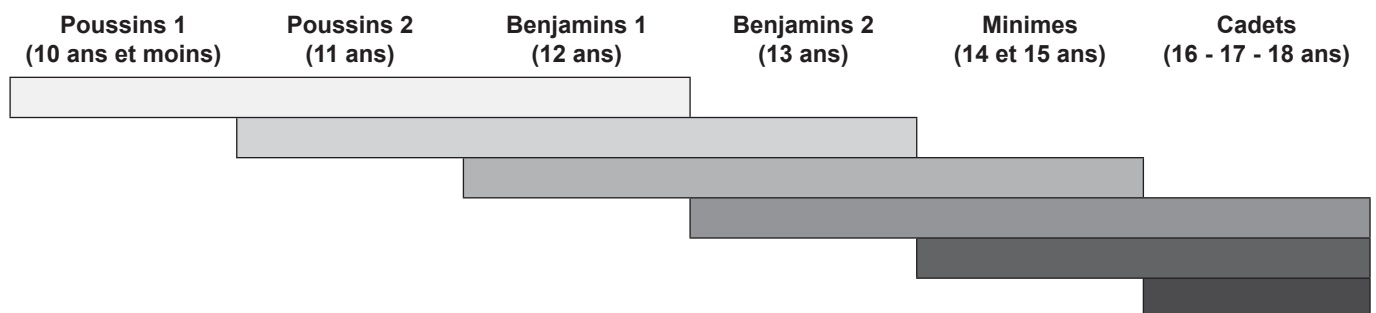

## FEUILLES DE PLONGEON

Les feuilles de plongeurs devront être transmises via Internet et plus précisément via le site [www.diverecorder.co.uk](http://www.diverecorder.co.uk) selon la procédure mise en place par le département plongeon de la Fédération Française de Natation et ce, durant les 18 jours qui précèdent le début de la première épreuve.

Les feuilles de plongeon ne pourront plus être modifiées 24 heures avant le début du concours concerné.

# PLONGEON

---

Pour les épreuves suivantes (passage des éliminatoires en demi-finale et/ou en finale), les feuilles de plongeon devront être remises ou modifiées 15 minutes après chaque concours.

Sans modification de la part du concurrent ou de son représentant, les feuilles de plongeon seront automatiquement reconduites d'un concours sur l'autre.

Passé ce délai, aucun changement ne pourra être fait, ni dans l'ordre, ni dans l'exécution des plongeurs.

---

## PARTICIPATION DE PLONGEURS ÉTRANGERS

---

Conformément à l'article 24-3 du Règlement Intérieur de la Fédération Française de Natation : « Les athlètes non sélectionnables en équipes de France, régulièrement licenciés dans un club français conformément à l'article 21 du règlement intérieur, peuvent participer aux championnats organisés par la FFN ou ses structures décentralisées dans les mêmes conditions que les nationaux. Ils ne peuvent toutefois obtenir individuellement le titre de champion de France ».

Dans le cadre des championnats « open », conformément à l'article 24-1 du Règlement Intérieur de la Fédération Française de Natation : « Tout concurrent admis à participer aux activités sportives fédérales doit être licencié auprès de la Fédération Française de Natation ».

De plus, les trois premiers de chacune des épreuves recevront une médaille. Toutefois, il y aura un classement français donnant lieu à remise de médailles (et de bonification pour le classement des clubs).

Pour la Coupe de France « open », seuls deux étrangers peuvent se qualifier pour la finale. Si plus de deux plongeurs se trouvent aux places qualificatives, seuls seront pris les deux plongeurs étrangers ayant réalisé les meilleurs scores sur l'ensemble des deux demi-finales. Et la finale devra comporter six plongeurs français.



## CHAMPIONNATS DE FRANCE DES JEUNES D'HIVER ET D'ÉTÉ

Les championnats de France des jeunes sont divisés en deux parties :

- 1 - Les championnats de France des jeunes d'hiver aux 1 m, 3 m et haut-vol.
- 2 - Les championnats de France des jeunes d'été aux 1 m, 3 m et haut-vol.

### ■ Catégories d'âge des championnats de France des jeunes

- Tremplin 1 m, 3 m et Haut vol ;
- Poussines et poussins 1 et 2 ;
- Benjamins et benjamins 1 et 2 ;
- Minimes filles et garçons ;
- Cadettes et cadets.

### ■ Programme du tremplin 1 m

#### • Poussins 1

##### Filles et garçons

- 5 plongeurs de numéros différents.
- 3 plongeurs parmi 101C-201C-301C-401C.
- 2 plongeurs libres sans limite de coefficient et de groupes différents.

#### • Poussins 2

##### Filles et garçons

- 6 plongeurs de numéros différents.
- 4 plongeurs imposés 101C 201C 301C 401C
- 2 plongeurs libres sans limite de coefficient et de groupes différents.

#### • Benjamins 1

##### Filles et garçons

- 7 plongeurs de numéros différents.
- 5 plongeurs de groupes différents dont la somme des coefficients est inférieure ou égale à 9,0.
- 2 plongeurs libres sans limite de coefficient et de groupes différents.

#### • Benjamins 2

##### Filles

- 7 plongeurs de numéros différents.
- 5 plongeurs de groupes différents dont la somme des coefficients est inférieure ou égale à 9,0.
- 2 plongeurs libres sans limite de coefficient et de groupes différents.

##### Garçons

- 8 plongeurs de numéros différents.
- 5 plongeurs de groupes différents dont la somme des coefficients est inférieure ou égale à 9,0.
- 3 plongeurs libres sans limite de coefficient et de groupes différents.

#### • Minimes

##### Filles

- 8 plongeurs de numéros différents.
- 5 plongeurs de groupes différents dont la somme des coefficients est inférieure ou égale à 9,0.
- 3 plongeurs libres sans limite de coefficient et de groupes différents.

##### Garçons

- 9 plongeurs de numéros différents.
- 5 plongeurs de groupes différents dont la somme des coefficients est inférieure ou égale à 9,0.
- 4 plongeurs libres sans limite de coefficient et de groupes différents.

#### • Cadets

##### Filles

- 9 plongeurs de numéros différents.
- 5 plongeurs de groupes différents dont la somme des coefficients est inférieure ou égale à 9,0.
- 4 plongeurs libres sans limite de coefficient et de groupes différents.

##### Garçons

- 10 plongeurs de numéros différents.
- 5 plongeurs de groupes différents dont la somme des coefficients est inférieure ou égale à 9,0.
- 5 plongeurs libres sans limite de coefficient et de groupes différents.

### ■ Programme du tremplin de 3 m

#### • Poussins 1

##### Filles et garçons

- 5 plongeurs de numéros différents.
- 3 plongeurs parmi 101C-201C-301C-401C.
- 2 plongeurs libres sans limite de coefficient et de groupes différents.

- **Poussins 2**

- Filles et garçons**

- 6 plongeurs de numéros différents.
    - 4 plongeurs imposés 101C 201C 301C 401C
    - 2 plongeurs libres sans limite de coefficient et de groupes différents.

- **Benjamins 1**

- Filles et garçons**

- 7 plongeurs de numéros différents.
    - 5 plongeurs de groupes différents dont la somme des coefficients est inférieure ou égale à 9,5.
    - 2 plongeurs libres sans limite de coefficient et de groupes différents.

- **Benjamins 2**

- Filles**

- 7 plongeurs de numéros différents.
    - 5 plongeurs de groupes différents dont la somme des coefficients est inférieure ou égale à 9,5.
    - 2 plongeurs libres sans limite de coefficient et de groupes différents.

- Garçons**

- 8 plongeurs de numéros différents.
    - 5 plongeurs de groupes différents dont la somme des coefficients est inférieure ou égale à 9,5.
    - 3 plongeurs libres sans limite de coefficient et de groupes différents.

- **Minimes**

- Filles**

- 8 plongeurs de numéros différents.
    - 5 plongeurs de groupes différents dont la somme des coefficients est inférieure ou égale à 9,5.
    - 3 plongeurs libres sans limite de coefficient et de groupes différents.

- Garçons**

- 9 plongeurs de numéros différents.
    - 5 plongeurs de groupes différents dont la somme des coefficients est inférieure ou égale à 9,5.
    - 4 plongeurs libres sans limite de coefficient et de groupes différents.

- **Cadets**

- Filles**

- 9 plongeurs de numéros différents.
    - 5 plongeurs de groupes différents dont la somme des coefficients est inférieure ou égale à 9,5.
    - 4 plongeurs libres sans limite de coefficient et de groupes différents.

- Garçons**

- 10 plongeurs de numéros différents.
    - 5 plongeurs de groupes différents dont la somme des coefficients est inférieure ou égale à 9,5.
    - 5 plongeurs libres sans limite de coefficient et de groupes différents.

## ■ Programme du haut-vol

- **Poussins 1**

- Filles et garçons**

- 4 plongeurs à la plateforme de 5 m exclusivement.
    - 4 plongeurs imposés : 010 (A, B ou C coef. 1,1) 020 (A, B ou C coef. 1,3), 101C, 401C

- **Poussins 2**

- Filles et garçons**

- 5 plongeurs de numéros différents à la plateforme de 5 m exclusivement.
    - 3 plongeurs imposés parmi : 101C, 201C, 301C, 401C
    - 2 plongeurs libres sans limite de coefficient et de groupes différents.

- **Benjamins 1**

- Filles et garçons**

- 6 plongeurs de numéros différents à la plateforme de 5 m ou de 7,5 m.
    - 4 plongeurs de groupes différents dont la somme des coefficients est inférieure ou égale à 7,6.
    - 2 plongeurs libres sans limite de coefficient et de groupes différents.

- **Benjamins 2**

- Filles**

- 6 plongeurs de numéros différents à la plateforme de 5 m, 7,5 m ou 10 m.
    - 4 plongeurs de groupes différents dont la somme des coefficients est inférieure ou égale à 7,6.
    - 2 plongeurs libres sans limite de coefficient et de groupes différents.

- Garçons**

- 7 plongeurs de numéros différents à la plateforme de 5 m, 7,5 m ou 10 m.
    - 4 plongeurs de groupes différents dont la somme des coefficients est inférieure ou égale à 7,6.
    - 3 plongeurs libres sans limite de coefficient et de groupes différents.

# PLONGEON

## • Minimes

### Filles

- 7 plongeurs de numéros différents à la plateforme de 5 m, 7,5 m ou 10 m.
- 4 plongeurs de groupes différents dont la somme des coefficients est inférieure ou égale à 7,6.
- 3 plongeurs libres sans limite de coefficient.
- 5 groupes doivent être utilisés sur l'ensemble de la série.

### Garçons

- 8 plongeurs de numéros différents à la plateforme de 5 m, 7,5 m ou 10 m.
- 4 plongeurs de groupes différents dont la somme des coefficients est inférieure ou égale à 7,6.
- 4 plongeurs libres sans limite de coefficient.
- 5 groupes doivent être utilisés sur l'ensemble de la série.

## • Cadets

### Filles

- 8 plongeurs de numéros différents à la plateforme de 5 m, 7,5 m ou 10 m.
- 4 plongeurs de groupes différents dont la somme des coefficients est inférieure ou égale à 7,6.
- 4 plongeurs libres sans limite de coefficient.
- 5 groupes doivent être utilisés sur l'ensemble de la série.

### Garçons

- 9 plongeurs de numéros différents à la plateforme de 5 m, 7,5 m ou 10 m.
- 4 plongeurs de groupes différents dont la somme des coefficients est inférieure ou égale à 7,6.
- 5 plongeurs libres sans limite de coefficient.
- Les 6 groupes doivent être utilisés sur l'ensemble de la série.

## Horaires et programmation des Championnats de France des Jeunes d'hiver et d'été aux 1 m, 3 m et haut-vol

Vendredi après-midi		
14 h 00	Poussins 1 (10 ans et moins)	Filles 1 m et garçons 3 m
15 h 00	Minimes	Filles 1 m et garçons 3 m
16 h 15	Poussins 2 (11 ans)	Filles 1 m et garçons 3 m
17 h 30	Cadets	Filles 1 m et garçons 3 m
19 h 00	Fin	
Samedi matin		
9 h 00	Poussins 1 (10 ans et moins)	Filles et garçons 5 m
9 h 35	Benjamins 1 (12 ans)	Filles 1 m et garçons 3 m
10 h 15	Minimes	Filles et garçons haut-vol
11 h 00	Benjamins 2 (13 ans)	Filles 1 m et garçons 3 m
11 h 45	Fin	
Samedi après-midi		
14 h 00	Poussins 2 (11 ans)	Filles et garçons 5 m
14 h 30	Benjamins 2 (13 ans)	Filles 3 m et garçons 1 m
15 h 20	Cadets	Filles 3 m et garçons 1 m
17 h 15	Benjamins 1 (12 ans)	Filles 3 m et garçons 1 m
18 h 30	Fin	
Dimanche matin		
9 h 00	Benjamins 1 (12 ans)	Filles et garçons 5 ou 7.5 m
9 h 30	Minimes	Filles 3 m et garçons 1 m
10 h 45	Poussins 1 (10 ans et moins)	Filles 3 m et garçons 1 m
11 h 45	Fin	
Dimanche après-midi		
14 h 00	Benjamins 2 (13 ans)	Filles et garçons 5 ou 7.5 m
14 h 30	Poussins 2 (11 ans)	Filles 3 m et garçons 1 m
15 h 45	Cadets	Filles et garçons 5 à 10 m
16 h 15	Fin	

La programmation est donnée à titre indicatif et pourra être modifiée par la Commission fédérale de plongeon en fonction de nécessités diverses (organisateur, nombre des engagés).

## Récompenses

Les trois premiers de chacune des épreuves recevront une médaille.

## CHAMPIONNATS DE FRANCE D'ÉTÉ 1 M, 3 M ET HAUT-VOL

### Déroulement

Il y aura deux étapes (éliminatoires et finale) pour chaque épreuve.

### Programme des épreuves

	1 m	3 m	Haut-vol
<b>Dames</b>	Éliminatoires : 5 libres de groupes différents Finales (12) : 5 libres de groupes différents	Éliminatoires : 5 libres de groupes différents Finales (12) : 5 libres de groupes différents	Éliminatoires : 5 libres de groupes différents Finales (12) : 5 libres de groupes différents
<b>Messieurs</b>	Éliminatoires : 6 libres de 5 groupes différents plus 1 groupe au choix. Finales (12) : 6 libres de 5 groupes différents plus 1 groupe au choix	Éliminatoires : 6 libres de 5 groupes différents plus 1 groupe au choix Finales (12) : 6 libres de 5 groupes différents plus 1 groupe au choix	Éliminatoires : 6 libres de groupes de différents Finales (12) : 6 libres de groupes différents

Les douze (12) premières dames et les douze (12) premiers messieurs de chaque épreuve des éliminatoires seront qualifiés pour les finales à condition d'avoir obtenu les points ci-dessous au cours de ces épreuves éliminatoires.

	1 m	3 m	Haut-vol
<b>Dames</b>	125	140	140
<b>Messieurs</b>	165	180	180

**Épreuve combinée** : le classement du Championnat de France combiné sera établi en prenant en compte les points des finalistes des épreuves de tremplin 1 m, de tremplin 3 m et de haut-vol.

Pour être classé, il faut impérativement avoir participé à la finale du haut vol et au moins à une finale au tremplin.

### Programmation des épreuves

Vendredi après-midi	
14 h 00	Éliminatoires 1 m dames
15 h 00	Éliminatoires 1 m messieurs
16 h 00	3 m maîtres
17 h 00	Finale 1 m dames
17 h 45	Finale 1 m messieurs
18 h 30	Fin
Samedi matin	
10 h 30	1 m maîtres
11 h 30	Fin
Samedi après-midi	
14 h 30	Éliminatoires 3 m messieurs et haut-vol dames
16 h 30	Finales 3 m messieurs et haut-vol dames
17 h 30	Fin
Dimanche matin	
10 h 30	Éliminatoires 3 m dames et haut-vol messieurs
Dimanche après-midi	
14 h 00	Finales haut-vol messieurs et haut-vol maîtres
15 h 30	Finale 3 m dames
16 h 30	Fin

La programmation est donnée à titre indicatif et pourra être modifiée par la Commission fédérale de plongeon en fonction de nécessités diverses (organisateur, nombre des engagés, ou autre).

### Récompenses

Les trois premières et les trois premiers de la finale de chacune des épreuves recevront une médaille, y compris pour le classement du combiné.

# PLONGEON

## COUPE DE FRANCE

Deux Coupes de France qui sont organisées dans le même week-end.

- 1 - Coupe de France au tremplin de 1 m.
- 2 - Coupe de France au tremplin de 3 m.

### Pour les deux coupes :

- l'ordre de départ des demi-finales est l'ordre inverse du classement des éliminatoires ;
- l'ordre de départ des finales est l'ordre inverse du classement des demi-finales.

En cas d'égalité de points à la 6<sup>e</sup> place ou à la 12<sup>e</sup> place, lors des diverses phases, les plongeurs ex æquo accèdent à la phase suivante dans un ordre de passage déterminé par tirage au sort.

### Programme des épreuves individuelles dames et messieurs

	1 m	3 m
<b>Dames</b>	Éliminatoires : 5 plongeurs libres sans limite de coefficient et de groupes différents	Éliminatoires : 5 plongeurs libres sans limite de coefficient et de groupes différents
	Demi-finale : 5 plongeurs libres sans limite de coefficient et de groupes différents	Demi-finale : 5 plongeurs libres sans limite de coefficient et de groupes différents
	Finale : 5 plongeurs libres sans limite de coefficient et de groupes différents	Finale : 5 plongeurs libres sans limite de coefficient et de groupes différents
<b>Messieurs</b>	Éliminatoires : 6 plongeurs libres sans limite de coefficient, de 5 groupes différents plus 1 groupe au choix	Éliminatoires : 6 plongeurs libres sans limite de coefficient, de 5 groupes différents plus 1 groupe au choix
	Demi-finale : 6 plongeurs libres sans limite de coefficient, de 5 groupes différents plus 1 groupe au choix	Demi-finale : 6 plongeurs libres sans limite de coefficient, de 5 groupes différents plus 1 groupe au choix
	Finale : 6 plongeurs libres sans limite de coefficient, de 5 groupes différents plus 1 groupe au choix	Finale : 6 plongeurs libres sans limite de coefficient, de 5 groupes différents plus 1 groupe au choix

Pour les demi-finales et finales, sans modifications de la part du concurrent ou de son représentant dans les 15 minutes qui suivent la phase précédente, les feuilles de plongeon seront reconduites à l'identique. Passé ce délai, aucun changement ne pourra être fait ni dans l'ordre ni dans l'exécution des plongeurs.

### Programmation des épreuves

<b>Samedi matin</b>	
10 h 30	Éliminatoires 1 m dames
11 h 15	Éliminatoires 3 m messieurs
<b>Samedi après-midi</b>	
14 h 00	Demi-finale 1 m dames
15 h 15	Demi-finale 3 m messieurs
16 h 30	Finale 1 m dames
17 h 30	Finale 3 m messieurs
<b>Dimanche matin</b>	
10 h 30	Éliminatoires 1 m messieurs
11 h 15	Éliminatoires 3 m dames
<b>Dimanche après-midi</b>	
14 h 00	Demi-finale 1 m messieurs
15 h 15	Demi-finale 3 m dames
16 h 00	Finale 1 m messieurs
16 h 45	Finale 3 m dames

La programmation est donnée à titre indicatif et pourra être modifiée par la Commission fédérale de plongeon en fonction de nécessités diverses (organisateur, nombre des engagés ou autre).

### Récompenses

Les trois premières et les trois premiers des Coupes de France aux tremplins de 1 m et de 3 m recevront une médaille.

## CHAMPIONNATS DE FRANCE JUNIORS

Les Championnats de France juniors sont divisés en deux parties :

- 1 - Championnats de France juniors d'hiver aux 1 m et 3 m.
- 2 - Championnats de France juniors d'été aux 1 m, 3 m et haut-vol.

Ils auront lieu au cours des finales complétées par les demi-finales et les éliminatoires des Coupes de France, et au cours des éliminatoires et finales des Championnats de France seniors d'été.

Ces Championnats de France juniors sont réservés aux plongeurs nés en 1992 et après (20 ans et moins).

Les trois premiers de chacune des épreuves recevront une médaille.

## PROCÉDURE D'APPEL

### Jury d'appel

Pour chaque compétition, le délégué de la compétition ou le juge-arbitre désigne le jury d'appel, conformément à la réglementation en vigueur : article 43-1 du livre II « Règlements sportifs » du Règlement intérieur de la FFN.

**Article 1** - Conformément à l'article GR 9.2 du Code de la FINA, une réclamation verbale peut être faite par le concurrent ou son mandataire auprès du juge-arbitre immédiatement après l'exécution d'un plongeon ou d'une série de plongeurs.

**Article 2** - Le juge-arbitre, saisi d'une réclamation en application de l'article précédent, peut, s'il le juge nécessaire, prendre l'avis du jury d'appel pour donner sa décision.

**Article 3** - À l'issue d'un concours, une réclamation écrite peut être déposée directement auprès du jury d'appel par un concurrent ou son mandataire. Pour être recevable, cette réclamation doit être déposée dans les trente minutes qui suivent la fin du concours. Les décisions du jury d'appel font foi en dernier recours, nonobstant les réclamations qui pourraient être déposées devant les instances collégiales de la Fédération, conformément aux dispositions réglementaires et statutaires.

## PLONGEON SYNCHRONISÉ

### Garçons et filles A et B au tremplin de 3 m

L'équipe peut être composée d'une paire de catégorie « minime » ou « cadet » ou d'une paire de catégorie « minime et cadet ».

Cette compétition comprend cinq plongeurs différents :

- deux plongeurs dont le coefficient de difficulté sera de 2.0 indépendamment de la formule de calcul ;
- trois plongeurs sans limite de coefficient de difficultés.

Les cinq plongeurs doivent appartenir à au moins trois groupes différents.

### Dames, tremplin de 3 m et haut-vol

Cette compétition comprend cinq plongeurs différents :

- deux plongeurs dont le coefficient de difficulté sera de 2.0 indépendamment de la formule de calcul ;
- trois plongeurs sans limite de coefficient.

Cinq groupes différents doivent être utilisés et au tremplin, tous les plongeurs « face en avant » doivent être exécutés avec élan.

Dans tous les passages, les plongeuses doivent exécuter le même plongeon (même numéro, même position).

### Messieurs, tremplin de 3 m et haut-vol

Cette compétition comprend six plongeurs différents :

- deux plongeurs dont le coefficient de difficulté sera de 2.0 indépendamment de la formule de calcul ;
- quatre plongeurs sans limite de coefficient de difficulté.

Cinq groupes au moins doivent être utilisés et au tremplin, tous les plongeurs « face en avant » doivent être exécutés avec élan.

Dans tous les passages, les plongeurs doivent exécuter le même plongeon (même numéro, même position).



# PLONGEON

## RÉCAPITULATIF DES PROGRAMMES

Catégorie		1 m	3 m	Haut-vol
Pass'sport de l'eau (partie plongeon)		Parcours gymnique travail d'éducatifs au bord		
Pass'compétition		4 plongeurs à 1 m : 100 200 101C 020A		
<b>D1</b> <b>Poussins 1</b> <b>10 ans et moins</b>	<b>Filles</b> <b>Garçons</b>	5 plongeurs 3 imposés (parmi 101C, 201C, 301C, 401C) + 2 libres	5 plongeurs 3 imposés (parmi 101C, 201C, 301C, 401C) + 2 libres	4 plongeurs imposés 010 (A, B, C) 020 (A, B, C) 101C 401C
<b>D2</b> <b>Poussins 2</b> <b>11 ans</b>	<b>Filles</b> <b>Garçons</b>	6 plongeurs 4 imposés 101C, 201C, 301C, 401C + 2 libres	6 plongeurs 4 imposés 101C, 201C, 301C, 401C + 2 libres	5 plongeurs 3 imposés (parmi 101C, 201C, 301C, 401C) + 2 libres
<b>C1</b> <b>Benjamins 1</b> <b>12 ans</b>	<b>Filles</b> <b>Garçons</b>	7 plongeurs 5 (9,0) + 2 libres	7 plongeurs 5 (9,5) + 2 libres	5 m ou 7,5 m 6 plongeurs 4 imposés (7,6) + 2 libres
<b>C2</b> <b>Benjamins 2</b> <b>13 ans</b>	<b>Filles</b>	7 plongeurs 5 (9,0) + 2 libres	7 plongeurs 5 (9,5) + 2 libres	5 m ou 7,5 m 6 plongeurs 4 (7,6) + 2 libres
	<b>Garçons</b>	8 plongeurs 5 (9,0) + 3 libres	8 plongeurs 5 (9,5) + 3 libres	5 m ou 7,5 m 7 plongeurs 4 (7,6) + 3 libres
<b>B</b> <b>Minimes</b> <b>14 et 15 ans</b>	<b>Filles</b>	5 (9,0) + 3 libres	5 (9,5) + 3 libres	5 m, 7,5 m ou 10 m 7 plongeurs 4 (7,6) + 3 libres 5 groupes ≠
	<b>Garçons</b>	5 (9,0) + 4 libres	5 (9,5) + 4 libres	5 m, 7,5 m ou 10 m 8 plongeurs 4 (7,6) + 4 libres 5 groupes ≠
<b>A</b> <b>Cadets</b> <b>16, 17 et 18 ans</b>	<b>Filles</b>	5 (9,0) + 4 libres	5 (9,5) + 4 libres	5 m, 7,5 m ou 10 m 8 plongeurs 4 (7,6) + 4 libres 5 groupes ≠
	<b>Garçons</b>	5 (9,0) + 5 libres	5 (9,5) + 5 libres	5 m, 7,5 m ou 10 m 9 plongeurs 4 (7,6) + 5 libres 6 groupes ≠
<b>Synchro A et B</b> <b>filles et garçons</b>		—	2 tours (coef. assigné = 2) et 3 tours (sans limite) au moins 3 groupes ≠	—
<b>Juniors 20 ans</b> <b>et plus jeunes</b>	<b>Filles</b>	5 libres	5 libres	5 libres
	<b>Garçons</b>	6 libres	6 libres	6 libres
<b>Dames</b>	<b>Chpts</b>	Éliminatoires : 5 libres Finale (12) : 5 libres	Éliminatoires : 5 libres Finale (12) : 5 libres	Éliminatoires : 5 libres Finale (12) : 5 libres
	<b>Coupes</b>	Éliminatoires : 5 libres Demi-finale (12) : 5 libres Finale (6) : 5 libres	Éliminatoires : 5 libres Demi-finale (12) : 5 libres Finale (6) : 5 libres	—
<b>Messieurs</b>	<b>Chpts</b>	Éliminatoires : 6 libres Finale (12) : 6 libres	Éliminatoires : 6 libres Finale (12) : 6 libres	Éliminatoires : 6 libres Finale (12) : 6 libres
	<b>Coupes</b>	Éliminatoires : 6 libres Demi-finale (12) : 6 libres Finale (6) : 6 libres	Éliminatoires : 6 libres Demi-finale (12) : 6 libres Finale (6) : 6 libres	—
<b>Synchro</b> <b>dames</b>			2 tours (coef. assigné = 2) + 3 tours (sans limite) 5 groupes doivent être utilisés	2 tours (coef. assigné = 2) + 3 tours (sans limite) 5 groupes doivent être utilisés
<b>Synchro</b> <b>messieurs</b>			2 tours (coef. assigné = 2) + 4 tours (sans limite) 5 groupes doivent être utilisés	2 tours (coef. assigné = 2) + 4 tours (sans limite) 5 groupes doivent être utilisés

## COMPÉTITIONS RÉGIONALES ET INTERRÉGIONALES

Dans le cas où un comité régional ne pourrait organiser ses championnats, les plongeurs auront la possibilité de participer aux championnats d'un autre comité.

### Les interrégions

Quatre interrégions, regroupant chacune plusieurs comités régionaux, sont définies en fonction des lieux d'implantation du plongeur :

- Interrégion Aquitaine, Pays de la Loire, Bretagne ;
- Interrégion Alsace, Lorraine, Champagne-Ardenne ;
- Interrégion Ile-de-France ;
- Interrégion Provence-Côte d'Azur, Lyonnais, Dauphiné-Savoie.

Si d'autres comités régionaux veulent participer, ils pourront se rattacher à l'interrégion de leur choix pour la saison en cours.

### Organisation des épreuves interrégionales

L'organisation de ces épreuves, sur les plans technique, pratique et financier, relève des comités régionaux regroupés en interrégions.

### Programmes et catégories d'âge

Les programmes sportifs et les catégories d'âge des épreuves régionales et interrégionales relèvent des comités régionaux.

### Jurys

Les jurys des compétitions interrégionales devront être composés de juges ayant au moins la qualification régionale.

## CLASSEMENTS NATIONAUX

### Classement national des clubs

Seules sont cotées les performances réalisées durant une même année sportive du 16 septembre 2011 au 15 septembre 2012.

L'attribution des points se fait sur les classements des Coupes de France et des Championnats de France (des jeunes, juniors et seniors).

### Points obtenus dans les épreuves nationales

1 <sup>er</sup> .....	20
2 <sup>e</sup> .....	18
3 <sup>e</sup> .....	16
4 <sup>e</sup> .....	14
5 <sup>e</sup> .....	12
6 <sup>e</sup> .....	10
7 <sup>e</sup> .....	8
8 <sup>e</sup> .....	7
9 <sup>e</sup> .....	6
10 <sup>e</sup> .....	5
11 <sup>e</sup> .....	4
12 <sup>e</sup> .....	3
Participation .....	2

À l'issue de la saison sportive, les points obtenus par chaque plongeur lors des compétitions nationales seront affectés d'un coefficient propre à la catégorie d'âge conformément au tableau ci-dessous :

Tableau de calcul du coefficient correspondant à chaque catégorie																		
Compétitions	Championnats d'hiver						Championnats d'été						Coupe de France		Chpt de France		Nombre de compétitions	Coefficient
	Poussins 1	Poussins 2	Benjamins 1	Benjamins 2	Minimes	Cadets	Poussins 1	Poussins 2	Benjamins 1	Benjamins 2	Minimes	Cadets	Juniors	Seniors	Juniors	Seniors		
Hauteurs	1 m - 3 m HV	1 m - 3 m HV	1 m + 3 m HV	1 m - 3 m HV	1 m - 3 m HV	1 m - 3 m HV	1 m - 3 m HV	1 m - 3 m HV	1 m - 3 m HV	1 m - 3 m HV	1 m - 3 m HV	1 m - 3 m HV	1 m - 3 m	1 m - 3 m	1 m - 3 m HV	1 m - 3 m HV et combiné		
<b>Poussins 1</b>	3	3	3				3	3	3								18	7.17
<b>Poussins 2</b>		3	3	3				3	3	3							18	7.17
<b>Benjamins 1</b>			3	3	3				3	3	3						18	7.17
<b>Benjamins 2</b>				3	3	3				3	3	3					18	7.17
<b>Minimes</b>					3	3					3	3	2	2	3	4	23	5.61
<b>Cadets</b>						3						3	2	2	3	4	17	7.60
<b>Juniors</b>													2	2	3	4	11	11.73
<b>Seniors</b>														2		4	6	21.50
<b>Total</b>	3	6	9	9	9	9	3	6	9	9	9	9	6	8	9	16	129	

1 - Le coefficient est calculé en divisant le nombre total de compétitions toutes catégorie confondues (129) par le nombre de compétitions possibles par catégorie d'âge.

2 - Les plongeurs des catégories poussins 1 et 2 et benjamins 1 et 2 sont autorisés à participer aux épreuves de coupe de France et de championnats de France juniors et seniors sans modification du coefficient.

# PLONGEON

S'ajoutent aux points obtenus dans les épreuves nationales, les meilleures bonifications obtenues lors des compétitions internationales figurant dans le tableau ci-dessous :

Place	Jeux Olympiques	Championnats du monde ou Coupe du monde	Championnats d'Europe	Compétitions internationales seniors	Championnats du monde des Jeunes	Championnats d'Europe des Jeunes	Compétitions internationales Jeunes	Compétitions internationales Espoirs
1	670	600	530	460	390	400	330	260
2	660	590	520	450	380	350	280	210
3	650	580	510	440	370	300	230	160
4	600	530	460	390	320	250	180	110
5	590	520	450	380	310	240	170	100
6	580	510	440	370	300	230	160	90
7	570	500	430	360	290	220	150	80
8	560	490	420	350	280	210	140	70
9	550	480	410	340	270	200	130	60
10	540	470	400	330	260	190	120	50
11	530	460	390	320	250	180	110	40
12	520	450	380	310	240	170	100	30
Part.	510	440	370	300	230	160	90	20

Pour les bonifications internationales, seule la meilleure performance de chaque colonne sera prise en compte indépendamment de la hauteur ou du nombre d'épreuves.

En plongeon synchronisé, les points seront divisés par deux et attribués à chaque plongeur.

Chaque plongeur reçu au Pass'compétition obtient 10 points pour le classement national des clubs.

## Production des résultats

Les clubs et les comités régionaux recevront les résultats en fin de saison. Après vérification, ils enverront leur validation à la Fédération Française avant le 15 septembre 2012.

## Classement national des comités régionaux

À l'issue de la saison sportive, la Fédération Française de Natation établit un classement national des comités régionaux selon les modalités suivantes : addition des points du « classement national des clubs » des clubs de chaque région concernée.

## CHAMPIONNATS DE FRANCE DES MAÎTRES

### Règles générales

Tous les plongeurs doivent effectuer une série complète de plongeurs dans leur groupe d'âge.

Le règlement de plongeon figurant en cinquième partie du manuel FINA s'applique au plongeon des Maîtres, sauf dans les cas ci-après.

Plongeurs du tremplin 1 m et 3 m	Nombre total de plongeurs requis	
	Messieurs	Dames
25-34 ans	7	6
35-49 ans	7	6
50-59 ans	6	5
60-69 ans	6	5
70 et plus	5	4

Le plongeur peut choisir librement les plongeurs à partir du tableau des plongeurs figurant dans le manuel FINA. La seule exigence est que, dans les groupes d'âge 25-69 ans, chaque plongeur exécuté ait un numéro de plongeur différent (selon le manuel FINA).

Dans les groupes d'âge 70-80 ans et plus, des plongeurs ayant le même numéro de plongeur peuvent être répétés s'ils sont exécutés dans une position différente (droite, carpée, groupée ou libre).

Plongeurs de haut-vol (5 m, 7,5 m ou 10 m)	Nombre total de plongeurs requis	
	Messieurs	Dames
25-34 ans	6	6
35-49 ans	6	6
50-59 ans	5*	5*
60-69 ans	5*	5*
70 ans et plus	4*	4*

\* À partir de cette tranche d'âge, seules les entrées les pieds les premiers sont autorisées de la plate-forme de 10 m et tout plongeur exécuté de la plate-forme de 10 m ne doit pas voir un coefficient de difficulté dépassant 2.0.

### Engagements

Les engagements devront parvenir à la Fédération Française de Natation selon la même procédure que celle des Championnats de France seniors.

Les feuilles de plongeon devront être remplies selon les modalités fixées pour les Championnats de France seniors sauf si la compétition n'est pas référencée sur DiveRecorder.

À défaut, les feuilles de plongeon seront fournies sur les lieux de la compétition par le responsable de la FFN et devront être rendues dûment remplies selon l'heure limite déterminée par l'organisateur ; cet horaire devra figurer dans le programme de la compétition et être publié et affiché au vu de tous. Ensuite, les feuilles ne pourront plus être modifiées vingt-quatre heures avant le début du concours concerné.

En cas d'impossibilité d'être présents sur place, en temps utile, les clubs devront faire le nécessaire par correspondance, fax ou mail, en adressant la liste des plongeurs dans les délais ci-dessus sur les lieux de la compétition.

### Récompenses

Les trois premiers de chacune des épreuves recevront une médaille.

# PLONGEON

## FICHE D'ENGAGEMENT PLONGEON

**Manifestation :** \_\_\_\_\_

**Date :** \_\_\_\_\_ **Lieu :** \_\_\_\_\_

**Club :** \_\_\_\_\_

<b>Catégories</b>	D1	Poussins 1 (2002 et après)	C2	Benjamins 2 (1999)	J	Juniors (1992 et après)
	D2	Poussins 2 (2001)	B	Minimes (1997 et 1998)	S	Seniors
	C1	Benjamins 1 (2000)	A	Cadets (1994 1995 et 1996)	M	Maîtres

Nom - Prénom	Genre	Date de naissance	Catégories	1 m	3 m	HV	Sy
1							
N° de Licence	M	Surclassements 1					
	F	Surclassements 2					

Nom - Prénom	Genre	Date de naissance	Catégories	1 m	3 m	HV	Sy
2							
N° de Licence	M	Surclassements 1					
	F	Surclassements 2					

Nom - Prénom	Genre	Date de naissance	Catégories	1 m	3 m	HV	Sy
3							
N° de Licence	M	Surclassements 1					
	F	Surclassements 2					

Nom - Prénom	Genre	Date de naissance	Catégories	1 m	3 m	HV	Sy
4							
N° de Licence	M	Surclassements 1					
	F	Surclassements 2					

Nom - Prénom	Genre	Date de naissance	Catégories	1 m	3 m	HV	Sy
5							
N° de Licence	M	Surclassements 1					
	F	Surclassements 2					

Nom - Prénom	Genre	Date de naissance	Catégories	1 m	3 m	HV	Sy
6							
N° de Licence	M	Surclassements 1					
	F	Surclassements 2					

Nom - Prénom	Genre	Date de naissance	Catégories	1 m	3 m	HV	Sy
7							
N° de Licence	M	Surclassements 1					
	F	Surclassements 2					

Nom - Prénom	Genre	Date de naissance	Catégories	1 m	3 m	HV	Sy
8							
N° de Licence	M	Surclassements 1					
	F	Surclassements 2					

Les droits d'engagements se calculent par plongeur et par hauteur. Les surclassements et les épreuves de plongeon synchronisé ne font pas l'objet de droit d'engagement.

**Total :** nombre de hauteurs concerné par plongeur \_\_\_\_\_ x par 9 € = \_\_\_\_\_ €

## JUGES ET OFFICIELS

La qualité de juge de plongeur est articulée en deux niveaux successifs qui font chacun l'objet d'un examen :

- le juge régional ;
- le juge national.

Les épreuves des examens de juge régional et de juge national sont identiques mais les niveaux d'exigence sont différents dans les deux cas.

### Les épreuves des examens de juge de plongeur

#### • Épreuve de connaissance des règlements du Plongeur

Répondre par écrit à 20 questions sur les règlements du plongeur (Règlements FINA) dont :

- 15 questions portant sur les articles du « Résumé des pénalités à appliquer » ;
- 5 questions portant sur le reste du règlement.

#### • Épreuve de reconnaissance des figures

Le candidat doit pouvoir reconnaître 10 plongeurs différents réalisés par des plongeurs à l'entraînement, les nommer et en donner le numéro et la lettre.

#### • Épreuve pratique de notation

Le candidat, au cours d'une compétition avec au moins 5 plongeurs, sera amené à proposer des notes, en même temps que les juges officiels. La déviance tolérée est de ½ point en plus ou en moins de la moyenne des notes restantes, après éliminations des notes extrêmes.

### Conditions d'obtention de l'examen de juge régional de plongeur

L'examen de juge régional de plongeur relève de l'autorité des comités régionaux.

- Être licencié FFN.
- Avoir 16 ans dans l'année de l'examen.
- Adresser par écrit sa candidature au président du comité régional.
- Les épreuves seront réalisées et évaluées sous la responsabilité du président de la commission régionale de plongeur.

#### Concernant l'épreuve 1

Pour les 15 questions portant sur les articles du « Résumé des pénalités à appliquer » : 1 erreur (ou plus) est éliminatoire. Pour les 5 questions portant sur le reste des règlements : 3 erreurs (ou plus) sont éliminatoires.

#### Concernant l'épreuve 2

1 erreur est éliminatoire.

#### Concernant l'épreuve 3

L'épreuve peut se dérouler au cours d'une compétition régionale ou nationale.

Le candidat ne devra pas faire plus de 20 % d'erreurs.

**Nouveau : les titulaires du diplôme Jeune Officiel Plongeur sont dispensés des épreuves 2 et 3.**

### Conditions d'obtention de l'examen de juge national de plongeur

L'examen de juge national de plongeur relève de l'autorité du président de la commission fédérale de plongeur.

- Être licencié FFN.
- Être juge régional et présenter une activité dans cette fonction pendant une période d'au moins 2 ans. Cette activité devra être certifiée par le président du comité régional.
- Adresser une demande écrite de candidature à la FFN, par le canal du comité régional.

#### Concernant l'épreuve 1

Pour les 15 questions portant sur les articles du « Résumé des pénalités à appliquer » : 1 erreur (ou plus) est éliminatoire. Pour les 5 questions portant sur le reste des règlements : 1 erreur (ou plus) est éliminatoire.

#### Concernant l'épreuve 2

1 erreur est éliminatoire.

#### Concernant l'épreuve 3

L'épreuve se déroulera au cours d'une compétition nationale.

Le candidat ne devra pas faire plus de 10 % d'erreurs.

**NB** - Les juges n'ayant participé à aucun jury pendant une période de 3 ans devront, pour officier à nouveau, repasser l'examen correspondant à leur niveau de qualification (juge régional ou national).

Les sportifs de haut-niveau ayant été classés dans les catégories « Élite » ou « Seniors » peuvent directement se présenter aux épreuves de l'examen de juge national, à condition d'avoir 18 ans dans l'année de l'examen.

## CANDIDATURE À L'EXAMEN DE JUGE DE PLONGEON

Nom : .....

Prénom : .....

Date de naissance : .....

Adresse : .....

.....

.....

E-mail : ..... Tél. : .....

Club : ..... N° : .....

Numéro de licence : .....

Niveau de pratique sportive : .....

.....

.....

Je souhaite m'inscrire à l'examen de juge de plongeon :

- Examen de juge régional
- Examen de juge national (la demande sera transmise par le Comité régional à la FFN)  
(date d'obtention de l'examen de juge régional : .....

Signature :

**Remplir votre demande et la retourner au Comité régional de natation concerné.**



# PLONGEON

## CALENDRIER PRÉVISIONNEL 2011-2012

Date	Compétition et stage	Catégorie d'âge	Lieu
Novembre 2011	Stage national des Jeunes	C & D	À définir
Du 16 au 20 décembre 2011	6 <sup>es</sup> Championnats Open d'Ukraine	Seniors	Kiev (Ukraine)
Du 3 au 5 février 2012	29 <sup>e</sup> Coupe de France	Seniors	Rennes (Ille-et-Vilaine)
Du 3 au 5 février 2012	Championnats de France Jeunes	A, B, C, D	Rennes (Ille-et-Vilaine)
Du 20 au 26 février 2012	18 <sup>e</sup> Coupe du monde	Seniors	Londres (Grande-Bretagne)
Les 3 et 4 mars 2012	17 <sup>e</sup> Vergina Cup	Jeunes B et C	Athènes (Grèce)
Les 16 et 17 mars 2012	Diving world series 2012	Seniors	Dubaï (Emirats arabes unis)
Les 23 et 24 mars 2012	Diving world series 2012	Seniors	Pékin (Chine)
Les 13 et 14 avril 2012	Diving world series 2012	Seniors	Moscou (Russie)
Les 20 et 21 avril 2012	Diving world series 2012	Seniors	Tijuana (Mexique)
Du 26 au 29 avril 2012	Meeting international des Jeunes	A & B	Dresde (Allemagne)
Du 3 au 6 mai 2012	Grand Prix FINA du Canada	Seniors	Montréal (Canada)
Du 10 au 13 mai 2012	Grand Prix FINA CAN-AM-MEX	Seniors	Fort Lauderdale (États-Unis)
Du 16 au 27 mai 2012	31 <sup>es</sup> Championnats d'Europe	Seniors	Eindhoven (Pays-Bas)
Du 18 au 20 mai 2012	Meeting international des Jeunes	A & B	Stockholm (Suède)
Du 8 au 10 juin 2012	Championnats de France Jeunes	A, B, C & D	Strasbourg (Bas-Rhin)
Du 15 au 17 juin 2012	Grand Prix FINA d'Espagne	Seniors	Madrid (Espagne)
Les 7 et 8 juillet 2012	98 <sup>es</sup> Championnats de France	Seniors & Maîtres	Nogent-sur-Marne (Val-de-Marne)
Du 11 au 15 juillet 2012	39 <sup>es</sup> Championnats d'Europe Jeunes	A & B	Graz (Autriche)
Du 27 au 29 juillet 2012	Coupe de la COMEN	Jeunes B et C	Ville à dsigner (Turquie)
Du 29 juillet au 11 août 2012	Jeux Olympiques	Seniors	Londres (Grande-Bratagne)



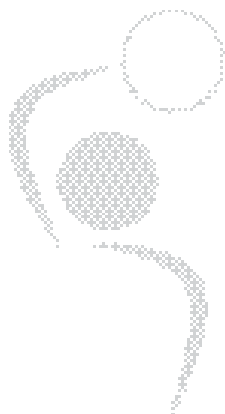

# WATER-POLO

## Sommaire

---

• D'une année à l'autre de 2011 à 2012 .....	263
• Préambule .....	266
• <b>Titre 1 - Dispositions communes aux épreuves fédérales</b>	
1 - Licences et surclassements .....	267
1.1 - Licences .....	267
1.2 - Catégories d'âge et surclassements .....	267
2 - Dispositions générales relatives aux clubs .....	268
2.1 - Matériel et champ de jeu .....	268
2.2 - Arbitres et officiels .....	270
2.3 - Obligations d'arbitrage .....	270
2.4 - Obligations des clubs en matière d'engagements d'équipes de jeunes et réserves .....	271
2.5 - Dispositions diverses .....	271
3 - Dispositions générales relatives à toutes les épreuves fédérales .....	271
3.1 - Dates et horaires des matches .....	271
3.2 - Report et remise des matches .....	272
3.3 - Forfaits, disqualifications et abandons .....	272
3.4 - Cartons rouges et fautes disqualifiantes .....	273
3.5 - Équipes secondes .....	275
3.6 - Dispositions diverses .....	275
• <b>Titre 2 - Les épreuves fédérales masculines</b>	
4 - Championnat de division nationale Élite .....	279
4.1 - Engagements .....	279
4.2 - Déroulement de la phase régulière .....	279
4.3 - Déroulement de la phase finale .....	282
4.4 - Qualification pour les différentes Coupes d'Europe .....	283
4.5 - Barrages de relégation/accession Élite/Nationale 1 .....	283
4.6 - Coupe de France .....	284

5 - Championnat de division Nationale 1.....	284
5.1 - Engagements .....	284
5.2 - Déroulement de la phase régulière .....	284
5.3 - Barrages de relégation/accession Élite/Nationale 1.....	286
5.4 - Barrages de relégation/accession Nationale 1/Nationale 2.....	286
6 - Championnat de division Nationale 2.....	286
6.1 - Engagements .....	286
6.2 - Déroulement.....	286
6.3 - Barrages de relégation/accession Nationale 1/Nationale 2.....	288
6.4 - Barrages de relégation/accession Nationale 2/Nationale 3.....	288
7 - Championnat de division Nationale 3.....	288
7.1 - Engagements .....	288
7.2 - Numérotation des zones et zone fictive.....	289
7.3 - Déroulement.....	289
7.4 - Barrages de relégation/accession Nationale 2/Nationale 3.....	290
7.5 - Finale de division Nationale 3.....	290
<b>• Titre 3 - Les épreuves fédérales féminines</b>	
8 - Championnat de division Nationale 1.....	291
8.1 - Composition de la division.....	291
8.2 - Déroulement de la phase régulière .....	291
8.3 - Déroulement de la phase finale.....	292
8.4 - Suppression et remplacement des équipes réserves.....	294
8.5 - Coupe de France dames.....	294
9 - Championnat de division Nationale 2 féminine .....	294
9.1 - Composition de la division.....	294
9.2 - Déroulement de la phase de brassage et calendrier.....	295
9.3 - Déroulement de la phase régulière de classement.....	295
<b>• Titre 4 - Les épreuves interclubs par catégories d'âge</b>	
Préambule .....	296
10 - Dispositions générales .....	296
10.1 - Engagements .....	296
10.2 - Conditions financières .....	296
10.3 - Critérium interclubs 15 ans garçons et filles.....	296
10.4 - Critérium interclubs 13 ans filles et garçons.....	297
10.5 - Polonat .....	298
10.6 - Championnat de France interclubs 17 ans garçons.....	298
10.7 - Coupe de France des Régions espoirs filles.....	299
10.8 - Critérium interclubs 19 ans garçons .....	300
10.9 - ENF et Pass'compétition .....	300
10.10 - Règles adaptées à la pratique des jeunes joueurs : recommandations.....	300
<b>• Titre 5 - Les épreuves intercomités et interzones par catégories d'âge</b>	
Préambule .....	301
11 - Dispositions générales .....	301
11.1 - Engagements.....	301
11.2 - Conditions financières .....	302
11.3 - Qualification par zone.....	302
11.4 - Déroulement .....	303
11.5 - Catégorie d'âge filles et garçons 11 ans et moins .....	303
<b>• Titre 6 - Remplacement d'un joueur blessé : le « joker médical ».....</b>	
	304

## D'une année à l'autre... de 2011 à 2012

### RÉCAPITULATIF DES PRINCIPALES MODIFICATIONS CONCERNANT LES RÈGLEMENTS DU WATER-POLO POUR LA SAISON 2011-2012

#### ■ Préambule

Pour la dernière saison de l'Olympiade 2008-2012, le mot d'ordre réside dans la continuité des décisions prises dès la saison 2008-2009.

Une concertation plus importante et plus précise de l'ensemble des acteurs du water-polo, prenant en compte les éventuelles modifications structurelles des échéances internationales édictées par la LEN et la FINA, déterminera, dès le début de la saison 2011-2012, les orientations fédérales pour la prochaine olympiade.

La continuité, le renforcement de certaines mesures, des précisions de plusieurs décisions prises lors de la l'assemblée générale de 2010 et quelques nouveautés et amendements sont au programme des règlements sportifs cette nouvelle saison.

#### ■ Article 1-2-5

Conforter les principes de qualification des joueurs et joueuses pour la participation aux épreuves de catégorie d'âge, à savoir :

- pour les compétitions de sélections (régionales ou de zones) garçons : 1 seule catégorie d'âge est autorisée sans surclassement possible ;
- pour les compétitions de sélections (régionales ou de zones) filles : 2 catégories d'âge sont autorisées avec surclassement ;
- pour les compétitions nationales interclubs garçons et filles : 1 catégorie d'âge est autorisée sans surclassement ainsi que la première année d'âge de la catégorie suivante avec surclassement.

Compétitions nationales interclubs	Catégories d'âge	Simple surclassement	Double surclassement
Critérium Interclubs 15 ans garçons	Joueurs nés en 1998 et 1999	Joueurs nés en 2000	Pas de double surclassement
Critérium Interclubs 15 ans filles	Joueuses nées en 1998 et 1999	Joueuses nées en 2000	Pas de double surclassement
Championnat de France Interclubs 17 ans garçons	Joueurs nés en 1996 et 1997	Joueurs nés en 1998	Pas de double surclassement
Critérium Interclubs 19 ans garçons	Joueurs nés en 1994 et 1995	Joueurs nés en 1996	Pas de double surclassement
Championnats de France messieurs (Élite, Nationale 1, Nationale 2, Nationale 3) et Championnats de France dames (Nationale 1 et Nationale 2)	Joueurs nés en 1995 et avant	Joueurs nés en 1996	Joueurs nés en 1997
	Joueuse nées en 1995 et avant	Joueuses nées en 1996	Joueuses nées en 1997

Une autonomie relative pour les départements, régions, zones et interrégions dans la gestion de leurs championnats respectifs ainsi qu'une incitation à considérer l'ensemble des programmes sportifs, y compris les tests de l'École de la Natation Française.

Pour les compétitions départementales, régionales, de zone et d'interrégions sans finalité nationale, la Commission Fédérale de Développement préconise l'organisation dans les territoires des programmes suivants :

Programmes	Activités	Niveaux d'organisation	Catégories d'âge
Initiation	Pass'sports de l'eau (cf pages ENF)	Départements	8 ans et moins
Initiation Acquisition Mini Polo	Pass'compétition (*) (cf pages ENF)	Régions	8 ans et moins
Acquisition Mini Polo	Polonat (cf page 10.5)	Départements, régions, zones, interrégions	11 ans et moins
Acquisition Water-Polo	Coupe de France des Départements	Régions, zones, interrégions	12 ans et moins
Développement Formation	Championnats	Régions, zones, interrégions	13 ans et moins
Formation Performance	Championnats qualificatifs pour les phases nationales	Régions, zones	15 ans et moins 17 ans et moins 19 ans et moins

## Article 2-2-2

Une recommandation aux clubs organisateurs, surtout dans les phases finales des compétitions nationales, de respecter le règlement FINA et fournir les officiels nécessaires à la bonne gestion des matches (notamment les juges de buts titulaires du titre d'officiel B de water-polo).

## Article 2-4-1

Une confirmation des obligations d'engagement d'équipe de jeunes pour les clubs évoluant en divisions nationales.

Les clubs engagés dans les différents championnats nationaux (Élite, Nationale 1 messieurs, Nationale 2 messieurs) doivent remplir les conditions d'engagement d'équipes de jeunes et d'équipes réserves suivantes :

Divisions nationales	Équipe 15 ans et moins	Équipe 17 ans et moins	Équipe en Nationale 3 ou Nationale 2
Élite	1 équipe (niveau région et/ou zone)	1 équipe en Championnat de France (minimum phase de brassage)	Au moins 1 équipe en Nationale 3 ou Nationale 2
Nationale 1 messieurs	1 équipe (niveau région et/ou zone)	1 équipe en Championnat de France (minimum phase de brassage)	
Nationale 2 messieurs	1 équipe 15 ans et/ou 17 ans au niveau régional ou zone		
Nationale 1 féminine	Assurer prioritairement la participation de jeunes joueuses au sein d'une équipe de la Coupe de France des Régions espoirs féminins et/ou au Critérium Interclubs 15 ans filles		

## Article 2-4-3

La suppression de l'obligation d'assurer le bon déroulement du match pour le club organisateur dans le cas où aucun des arbitres désignés ne seraient présents.

Complété par l'article 3-6-9 : le match devra être reporté prioritairement dans le week-end ou selon un calendrier fixé par la Fédération dans un délai le plus court possible.

## Article 3-1-3

L'ouverture de la plage horaire du dimanche en cas de tournoi à 17 heures au lieu de 16 heures afin de permettre le temps nécessaire de repos entre deux matches.

## Article 3-4-8

Les matches de suspension seront purgés à partir de la réception de la notification de la Fédération et non plus au « bon vouloir » des clubs.

## Article 3-6-8-3

### Droits d'engagement

Une précision relative aux droits d'engagement des clubs en divisions Nationales Élite à Nationale 2 fixant, à travers la composition de l'équipe, les droits d'engagement prenant en considération l'engagement des clubs à respecter la limitation du nombre de joueurs non sélectionnables en équipe de France.

Pour les championnats des divisions Élite / N1 / N2 masculines, au moment de l'inscription dans le championnat, les présidents de ces clubs attestent sur l'honneur de la composition de l'équipe, laquelle définit le montant des droits d'engagement dont ils sont redevables.

## Article 3-6-8-4

Réaffirmer la volonté fédérale d'assurer les formations initiales et continues du corps arbitral en s'appuyant sur les Écoles Régionales de Formation aux Activités de la Natation (ERFAN).

## Article 3-6-11

L'interdiction pour un joueur de transférer, au-delà du 1<sup>er</sup> décembre (se référer à l'article 1.1.1 relatif à la qualification d'un licencié pour participer à une compétition) reste d'actualité quelles que soient les divisions nationales seniors et de catégories d'âge masculines et féminines.

Il est cependant autorisé le renouvellement d'une licence (dans le dernier club) ou la prise d'une première licence dans n'importe quel club pour pouvoir évoluer dans les championnats au-delà de la date butoir du 1<sup>er</sup> décembre de la saison sportive en cours dans l'ensemble des divisions à l'exception des divisions Élite et Nationale 1 masculines et Nationale 1 dames.

## Préambule

---

L'engagement dans les différentes épreuves régies par la Fédération Française de Natation vaut acceptation des règlements sportifs, et notamment de ses volets financiers et disciplinaires. Tout comme la connaissance et l'application du Règlement Intérieur de la Fédération Française de Natation.

L'inscription d'un club dans une épreuve régie par la Fédération Française de Natation sera refusée si, au moment de sa demande d'inscription, ce club n'est pas à jour de tous les paiements dus, pour la saison précédente, au titre des amendes et/ou des droits d'engagement.

Les cas de non-paiement des droits d'engagements et/ou amendes dus ainsi que toutes les questions d'ordre financier faisant l'objet d'un litige ou d'une procédure seront déferés devant l'organisme fédéral compétent.

L'attention du lecteur est aussi attirée sur le fait que des modifications pourraient être apportées par la Ligue Européenne de Natation au déroulement et au calendrier des différentes Coupes d'Europe et des compétitions internationales.

En tout état de cause, sur saisine de la commission fédérale ad hoc de water-polo, le Comité directeur de la Fédération Française de Natation pourra amender les calendriers sportifs.

Concernant le marketing et la communication, il est rappelé à tous les clubs participant aux épreuves organisées par la Fédération Française de Natation que cette dernière est propriétaire des droits d'exploitation de toutes les compétitions organisées sur le territoire national et que l'affiliation et l'engagement aux différents championnats valent acceptation de cette exclusivité.

La prééminence des partenaires fédéraux, au travers de conventions d'organisations et, sauf avis contraire, sera de mise tout au long de la saison sportive concernée selon une classification des événements disponibles auprès de la Commission d'organisation de la Fédération Française de Natation.



## Titre 1 - Dispositions communes aux épreuves fédérales

### 1 - LICENCES ET SURCLASSEMENTS

#### 1.1 - Licences

- 1.1.1 Toute personne prenant part à une épreuve fédérale, à quelque titre que ce soit (joueur, entraîneur, arbitre, officiel, dirigeant...) doit être régulièrement licenciée auprès de la Fédération Française de Natation et autorisée à participer à cette épreuve. Cela signifie notamment que sa licence de la saison en cours doit, à cette date, être oblitérée. La nouvelle procédure d'enregistrement des licences (extraNat) sur le site internet FFN permet de valider cette homologation et d'éditer un récépissé de licence à produire lors de chaque match (avant réception définitive de la licence FFN).  
**NB** - La délivrance de la licence est du ressort du Comité régional, mais est indépendante de l'autorisation de participer (qualification) à une épreuve (notamment pour les joueurs étrangers) qui, elle, est soumise à des règles particulières.
- 1.1.2 La délivrance des licences concernant les joueurs étrangers ainsi que celles concernant des athlètes de haut niveau transférés sera du ressort exclusif de la Fédération et de son service juridique. Nul ne sera autorisé à disputer une épreuve officielle du calendrier sportif s'il n'est pas en possession de sa licence, dûment vérifiée et homologuée par les services compétents de la FFN qui délivreront une attestation à présenter à chaque match.
- 1.1.3 Avant chaque tournoi ou match, il appartiendra aux arbitres et/ou aux délégués et des équipes participantes de la FFN de s'assurer de la présentation réciproque des licences avec photo ou des récépissés de licence pour la saison en cours accompagnés d'un justificatif d'identité avec photo (carte d'identité ou passeport).
- 1.1.4 Les arbitres et/ou le délégué de la FFN interdisent aux joueurs et officiels qui ne peuvent présenter leur licence homologuée de la saison en cours et/ou récépissé, de participer à la rencontre.
- 1.1.5 **Rappel** : la réglementation de la LEN stipule qu'un joueur ne peut participer lors d'une saison sportive qu'à un seul championnat en même temps. Il est donc interdit de disputer deux championnats dans deux pays différents en même temps.

#### 1.2 - Catégories d'âge et surclassements

- 1.2.1 Les épreuves de water-polo nationales, interrégionales, de zones, régionales, départementales, interclubs sont définies pour une catégorie d'âge et une seule. Les catégories d'âge sont valables pour les garçons et les filles (joueurs et joueuses) et sont les suivantes pour la saison 2011-2012 :
  - 20 ans et plus      Joueuses et joueurs nés en 1992 et avant.
  - 19 et 18 ans      Joueuses et joueurs nés en 1993 et 1994.
  - 17 et 16 ans      Joueuses et joueurs nés en 1995 et 1996.
  - 15 et 14 ans      Joueuses et joueurs nés en 1997 et 1998.
  - 13 et 12 ans      Joueuses et joueurs nés en 1999 et 2000.
  - 11 et 10 ans      Joueuses et joueurs nés en 2001 et 2002.
- 1.2.2 Tout membre de la Fédération ne peut prendre part, sauf conditions particulières ci-après, qu'aux épreuves de la catégorie d'âge à laquelle il appartient.
- 1.2.3 Des conditions particulières sont réservées aux membres de la Fédération dont le certificat médical autorise le surclassement d'une catégorie à l'autre.
- 1.2.4 Le certificat médical préalable à la pratique sportive du water-polo en compétition autorisant le surclassement, de moins de trois mois, devra être adressé par le club au comité régional dont il dépend.
- 1.2.5 Les surclassements autorisés pour la saison 2011-2012 sont basés sur les principes suivants :
  - Pour les compétitions de sélections (régionales ou de zone) garçons :**  
1 seule catégorie d'âge est autorisée sans surclassement.
  - Pour les compétitions de sélections (régionales ou de zone) filles :**  
2 catégories d'âge sont autorisées (la catégorie d'âge concernée sans surclassement et la catégorie d'âge suivante avec un simple surclassement).

Compétitions de sélections	Catégories d'âge	Simple surclassement	Double surclassement
Coupe de France des Régions 13 ans garçons	Joueurs ou joueuses (mixité autorisée) nés en 1999 et 2000	Pas de simple surclassement	Pas de double surclassement
Interzones 15 ans garçons (1997 étant l'année d'entrée à l'INSEP)	Joueurs nés en 1997 et 1998	Pas de simple surclassement	Pas de double surclassement
Coupe de France des Régions Espoirs féminines	Joueuses nées en 1995 et 1996	Joueuses nées en 1997 et 1998	Pas de double surclassement

**Pour les compétitions nationales interclubs garçons et filles :**

1 catégorie d'âge est autorisée sans surclassement ainsi que la première année d'âge de la catégorie suivante :

Compétitions nationales Interclubs	Catégories d'âge	Simple surclassement	Double surclassement
Critérium Interclubs 15 ans garçons	Joueurs nés en 1998 et 1999	Joueurs nés en 2000	Pas de double surclassement
Critérium Interclubs 15 ans filles	Joueuses nées en 1998 et 1999	Joueuses nées en 2000	Pas de double surclassement
Championnat de France Interclubs 17 ans garçons	Joueurs nés en 1996 et 1997	Joueurs nés en 1998	Pas de double surclassement
Critérium Interclubs 19 ans garçons	Joueurs nés en 1994 et 1995	Joueurs nés en 1996	Pas de double surclassement
Championnats de France messieurs (Élite, Nationale 1, Nationale 2, Nationale 3) et Championnats de France dames (Nationale 1 et Nationale 2)	Joueurs nés en 1995 et avant	Joueurs nés en 1996	Joueurs nés en 1997
	Joueuses nées en 1995 et avant	Joueuses nées en 1996	Joueuses nées en 1997

**Pour les compétitions départementales, régionales, de zone et d'interrégions sans finalité nationale :**

la Commission Fédérale de Développement préconise l'organisation dans les territoires des programmes suivants :

Programmes	Activités	Niveaux d'organisation	Catégories d'âge
Initiation	Pass'sports de l'eau (cf pages ENF)	Départements	8 ans et moins
Initiation Acquisition Mini Polo	Pass'compétition (*) (cf pages ENF)	Régions	8 ans et moins
Acquisition Mini Polo	Polonat (cf page 10.5)	Départements, régions, zones, interrégions	11 ans et moins
Acquisition Water-Polo	Coupe de France des Départements	Régions, zones, interrégions	12 ans et moins
Développement Formation	Championnats	Régions, zones, interrégions	13 ans et moins
Formation Performance	Championnats qualificatifs pour les phases nationales	Régions, zones	15 ans et moins 17 ans et moins 19 ans et moins

(\*) En septembre 2012, les jeunes licenciés nés en 2004 et après ne pourront participer au programme fédéral que s'ils sont titulaires du Pass' Compétition.

- 1.2.6 Il appartiendra aux arbitres et/ou au délégué de vérifier, avant chaque tournoi ou match, les surclassements. Sauf à le faire sous leur seule responsabilité (civile et pénale), les arbitres et/ou le délégué doivent interdire à tout joueur ne présentant pas son surclassement de participer au tournoi et/ou au match.
- 1.2.7 À l'exception de la Coupe de France des Régions garçons 13 ans (saison 2011-2012) aucune autre équipe mixte (composée de garçons et de filles) ne pourra participer aux épreuves dépendant directement de la Commission Fédérale de Water-Polo (championnats des divisions Élite à Nationale 3, masculins et féminins, critères interclubs, Coupe de France des Régions espoirs féminins et interzones 15 ans garçons).

## 2 - DISPOSITIONS GÉNÉRALES RELATIVES AUX CLUBS

### 2.1 - Matériel et champ de jeu

- 2.1.1 À l'appui de leur inscription, les clubs devront prendre l'engagement, en cas de désignation, d'organiser, dans les conditions financières et sportives prévues, les matches auxquels ils seront appelés à participer. En conséquence, les clubs devront être en mesure de disposer d'un bassin régulier à toutes les dates fixées pour les différentes épreuves.

- 2.1.2 Tous les matches doivent être joués en bassin régulier, comportant un champ de jeu se rapprochant autant que possible des dimensions maximales prévues par les Règles du jeu (WP 1.4). Ces dimensions ne pourront en aucun cas être inférieures à 25 m x 12,50 m, supérieures à 30 m x 20 m, et la profondeur inférieure à 1,80 m. Pour toute demande d'organisation, la priorité pourra être donnée par la commission fédérale ad hoc de water-polo au club disposant d'un bassin aux normes olympiques (20 m x 30 m). En cas de match(es) prévu(s) en bassin de plein air, un bassin de repli couvert doit obligatoirement être disponible aux mêmes horaires afin de pouvoir y organiser ce(s) match(es), notamment en cas de mauvaises conditions météorologiques. Un match n'ayant pu se disputer pour cause d'indisponibilité d'un bassin couvert comme prévu ci-dessus sera perdu par pénalité par le club organisateur.
- 2.1.3 Le champ de jeu devra être clairement délimité et conforme aux Règles du jeu pour ce qui est des dimensions des buts (profondeur minimum de 0,30 m, filets en bon état et correctement fixés aux montants), des marquages obligatoires (ligne de but, 2 m, 5 m, ligne médiane, zone d'exclusion). Des bancs et/ou chaises devront être fournis pour neuf personnes (maximum), pour permettre aux remplaçants et à trois (maximum) officiels de chaque équipe d'être assis, conformément aux Règles du jeu (WP 5-2).
- 2.1.4 Sauf accord des clubs en présence, et sous leur seule responsabilité, les matches seront remis si la température de l'eau n'atteint pas 20° C. Dans ce cas, le club organisateur devra aviser par télégramme ou télécopie, au moins quarante-huit heures à l'avance, leur(s) adversaire(s), les arbitres, le délégué et la Fédération Française de Natation.
- 2.1.5 Chaque arbitre doit pouvoir disposer de l'espace nécessaire sur le bord du bassin pour lui permettre de suivre facilement le jeu. Toute personne n'exerçant pas de fonctions officielles ne sera pas admise à pénétrer dans cet espace.  
De la même façon, le(s) délégué(s) de la FFN doit (vent) pouvoir disposer d'un espace (table + siège(s)) réservé à leur usage, contigu à la table de marque.
- 2.1.6 Une seule marque de ballon est admise par rencontre. Il appartient au club organisateur de fournir au moins cinq (5) ballons identiques. Les ballons seront de type :
  - MIKASA 6000 (normes FINA et LEN), ou équivalent, pour les catégories 15 ans et plus garçons.
  - MIKASA 6009 (normes FINA et LEN), ou équivalent pour les féminines de 12 ans et plus et le groupe d'âge des garçons de 12 à 14 ans.
  - MIKASA 6008 pour la catégorie des 11 ans et moins filles et garçons.
- 2.1.7 Le club organisateur doit fournir le matériel nécessaire au bon fonctionnement de la table de marque, soit, au minimum :
  - un chronomètre à grand cadran (210 mm) pour le décompte du temps de jeu ;
  - un chronomètre à cadran moyen (120 mm) pour le décompte du temps de possession continue du ballon (30 secondes) ;
  - un chronomètre pour le décompte de la durée des temps morts et pour le décompte de la durée d'arrêt du jeu en cas de blessures (WP 25.3) ;
  - un sifflet pour signaler les fins de périodes, de temps morts, et la troisième faute personnelle sur penalty ;
  - une corne de brume pour signaler la fin des 30 secondes de possession continue du ballon ;
  - un tableau d'affichage du score (lisible depuis les bancs des équipes) ;
  - un tableau d'affichage des fautes personnelles (lisible depuis les bancs des équipes) ;
  - un tableau d'affichage des temps morts (lisible depuis les bancs des équipes) ;
  - Quatre drapeaux (un bleu, un blanc, un rouge et un jaune), respectivement :
    - bleu : pour autoriser la rentrée d'un joueur exclu portant bonnet bleu,
    - blanc : pour autoriser la rentrée d'un joueur exclu portant bonnet blanc,
    - rouge : pour signaler la troisième faute personnelle d'un joueur ou la mauvaise rentrée d'un joueur exclu,
    - jaune : pour autoriser, conjointement avec le drapeau blanc ou bleu, la rentrée du remplaçant d'un joueur exclu pour brutalité à l'issue des quatre minutes effectives d'infériorité numérique,
  - bonnet ;
  - deux jeux de bonnets de rechange (bleu et blanc).
- 2.1.8 Pour toutes les finales de toutes les divisions et catégories d'âge et pour tous les matches des différents championnats, il est exigé un tableau électronique comportant au minimum l'affichage du temps général et des 30 secondes ainsi que l'affichage visible du score, des fautes personnelles et des temps morts. Chaque manquement constaté sera sanctionné d'une amende conformément aux règlements financiers.
- 2.1.9 Les arbitres et/ou le délégué doivent s'assurer de la régularité des installations et du matériel, et, si nécessaire, les faire remettre en état, avant le début du match et signaler les manques sur la feuille de match.
- 2.1.10 Les arbitres ainsi que chacune des équipes doivent disposer de vestiaires réservés à leur propre usage et séparés les uns des autres.
- 2.1.11 Les phases finales de l'Élite (1 à 4 et 5 à 8) seront obligatoirement disputées en 2011-2012 dans des bassins aux normes internationales (30 m x 20 m).
- 2.1.12 Le championnat Élite se disputera obligatoirement à partir de septembre 2012 dans des bassins aux normes internationales (30 m x 20 m). Le non-respect de ce règlement entraînera l'exclusion de l'équipe du championnat Élite et sa descente en N1. Néanmoins, les clubs disposant d'un projet validé par les collectivités locales avant septembre 2012 pourront bénéficier d'un sursis jusqu'à la saison 2014-2015.

## 2.2 - Arbitres et officiels

- 2.2.1 Le club organisateur a en charge du service d'ordre. Il veillera particulièrement à ce que les équipes, les arbitres, le délégué de la FFN, les juges de buts et officiels de la table de marque soient isolés du public. En cas de manifestations hostiles, notamment envers les officiels, le club organisateur devra prendre toutes les mesures utiles pour assurer leur protection avant, pendant et après le match.  

TOUTE FAUTE RELEVÉE CONTRE LE CLUB ORGANISATEUR SERA SOUMISE, APRÈS ENQUÊTE, À L'ORGANISME DE DISCIPLINE COMPÉTENT.
- 2.2.2 Il est recommandé au club organisateur de fournir les officiels nécessaires au bon fonctionnement de la table de marque, soit :
  - deux chronométrateurs titulaires du diplôme d'officiel « B » de water-polo ;
  - un ou deux secrétaire(s) titulaire(s) du diplôme d'officiel « B » de water-polo ;
  - deux juges de buts.
- 2.2.3 Tout membre des commissions fédérales de water-polo aura accès à la table de marque. De même, une personne licenciée de l'équipe visiteuse pourra avoir accès à la table de marque.
- 2.2.4 Les arbitres et les délégués sont désignés par la sous-commission fédérale de désignation des arbitres.
- 2.2.5 Pour toutes les épreuves du calendrier fédéral, et sauf indications contraires propres à chaque épreuve (et stipulées dans les conventions d'organisations), les frais de déplacement et de séjour des arbitres et du délégué sont pris en charge par la Fédération suivant le barème en vigueur, conformément aux règlements financiers.
- 2.2.6 Les arbitres et/ou le délégué doivent diffuser avant chaque rencontre les instructions fournies par la sous-commission des arbitres de water-polo et s'assurer de leur bonne application.
- 2.2.7 Le club organisateur d'une rencontre doit confirmer, par écrit, à la Fédération, la date, l'heure et le lieu du (des) match (es). **À défaut et en cas de problème, une amende de 500 euros sera appliquée.** Le club doit, par ailleurs, aider les arbitres pour la réservation de leur hébergement, des repas et assurer leur transfert aller-retour entre la piscine et la gare et/ou l'aéroport.

## 2.3 - Obligations d'arbitrage

- 2.3.1 Sous couvert de son comité régional et/ou de sa zone, qui proposera en début de saison la liste de ses arbitres fédéraux, et après validation par la sous-commission des arbitres de water-polo, chaque club engagé dans les divisions Élite à Nationale 2 masculins et féminines doit obligatoirement mettre à la disposition de la Fédération un nombre d'arbitres corrélé au nombre d'équipes engagées dans les différents championnats :
  - deux (2) arbitres pour une (1) équipe ;
  - trois (3) arbitres pour deux (2) équipes ;
  - quatre (4) arbitres pour trois (3) équipes ou plus.

En ce qui concerne les équipes secondes des clubs, cet ou ces arbitres supplémentaires devront être licenciés et appartenir obligatoirement à la même zone que le club concerné.

Ne pas fournir d'arbitres sera synonyme de non-engagement d'une des équipes du club concerné dans le championnat de France.
- 2.3.2 Ne pas fournir le quota d'arbitres sera synonyme de non-engagement d'une ou des équipes du club concerné. Dans le ou les championnats de France Élite à Nationale 2 messieurs et dames. Dans l'ordre, de la plus basse à la plus haute division.
- 2.3.3 Ces arbitres fédéraux devront déclarer à la commission fédérale de water-polo leurs dates de disponibilité pour le calendrier fédéral. Les arbitres d'un même club devront cumuler globalement un minimum de disponibilité de trente-six (36) dates effectives du calendrier, pour les divisions Élite à Nationale 2, et de dix-huit (18) dates, pour les divisions Nationales 3 et 4 masculines ainsi que Nationale 1 féminine. Par « date effective », il faut comprendre « date à laquelle il y a effectivement des rencontres inscrites au calendrier fédéral pour laquelle l'arbitre est disponible le samedi ET le dimanche ».
- 2.3.4 Un arbitre est désigné tout au long de la saison sportive pour le compte du club qu'il déclare représenter en début de saison.

## 2.4 - Obligations des clubs en matière d'engagements d'équipes de jeunes et réserves

- 2.4.1 Les clubs engagés dans les différents championnats nationaux (Élite, Nationale 1 messieurs, Nationale 2 messieurs) doivent remplir les conditions d'engagement d'équipes de jeunes et d'équipes réserves suivantes

Divisions nationales	Équipe 15 ans et moins	Équipe 17 ans et moins	Équipe en Nationale 3 ou Nationale 2
Élite	1 équipe (niveau région et/ou zone)	1 équipe en Championnat de France (minimum phase de brassage)	Au moins 1 équipe en Nationale 3 ou Nationale 2
Nationale 1 messieurs	1 équipe (niveau région et/ou zone)	1 équipe en Championnat de France (minimum phase de brassage)	
Nationale 2 messieurs	1 équipe 15 ans et/ou 17 ans au niveau régional ou zone		
Nationale 1 féminine	Assurer prioritairement la participation de jeunes joueuses au sein d'une équipe de la Coupe de France des Régions espoirs féminins et/ou au Critérium Interclubs 15 ans filles		

## 2.5 - Dispositions diverses

- 2.5.1 Les clubs organisateurs de division nationale doivent transmettre les résultats à la Fédération Française de Natation par internet (code sécurisé), au plus tard deux heures après la fin du match le samedi (et sitôt après le match les autres jours), selon une procédure qui leur est précisée par courrier au début de la saison. Chaque manquement constaté à cette règle sera pénalisé d'une amende, conformément aux règlements financiers, sous réserve que le calendrier internet soit mis à jour par la Fédération. La transmission sur le site internet de la Fédération deux heures après la fin du match le samedi doit permettre de mettre à jour les classements et de diffuser ces informations (résultats et classements) à la presse régionale (PQR), nationale (L'Équipe), voire aux autres médias.
- 2.5.2 En cas de tournoi, le club organisateur ne sera pas assujéti aux dispositions de l'article 2.5.1, mais devra néanmoins transmettre, par mail (david.auffray@ffnatation.fr), les résultats avant 17 h le jour de la fin du tournoi.
- 2.5.3 L'accès à la piscine doit être possible une (1) heure avant le début de la rencontre. Tous les officiels doivent se trouver sur le bord du bassin une demi-heure avant le début du match (constat du matériel, établissement de la feuille de match, vérification des licences et des identités).
- 2.5.4 Les deux clubs devront composer jusqu'à deux (2) heures avant le match leur équipe (par le canal internet) pour permettre au club recevant d'imprimer la feuille pré remplie. Tout manquement sera soumis à pénalité financière (voir les règlements financiers).

## 3 - DISPOSITIONS GÉNÉRALES RELATIVES À TOUTES LES ÉPREUVES FÉDÉRALES

### 3.1 - Dates et horaires des matches

- 3.1.1 Pour chaque épreuve, l'ordre des matches sera déterminé par la commission fédérale ad hoc de water-polo, de manière à assurer aux rencontres le maximum d'intérêt et de régularité, compte tenu cependant des situations géographiques.
- 3.1.2 Les dates et horaires des rencontres des épreuves fédérales sont définis par la commission fédérale ad hoc de water-polo lors de l'établissement des calendriers. L'horaire par défaut des matches est :
  - en semaine, l'horaire est fixé à 20 h ;
  - le samedi, l'horaire est fixé à 20 h ;
  - le dimanche, l'horaire est fixé à 14 h 30.
- 3.1.3 Les matches des différents championnats fédéraux se jouent le samedi et/ou le dimanche, sauf indication contraire de la commission fédérale ad hoc de water-polo dans son calendrier. Concernant l'horaire du match ainsi que le jour où il se dispute (samedi ou dimanche), le club organisateur a la possibilité de les modifier, au plus tard soixante (60) jours pleins avant la date officielle de la rencontre. Toutefois :
  - sauf accord explicite (écrit) des clubs concernés, le dimanche, un match ne pourra débuter avant 9 h ni s'achever après 17 h ;
  - le club organisateur devra tenir compte des possibilités, pour le club adverse, de se déplacer normalement par le train.

En cas de modification au sens du présent article, le club organisateur devra faire parvenir dans le délai prescrit, par fax ou lettre adressés à la commission fédérale ad hoc de water-polo, au club adverse ainsi qu'aux arbitres et au délégué, les dates et horaires des matches qu'il organise.

- 3.1.4 Pour tous les tournois (à partir de trois équipes), l'organisation doit obligatoirement se dérouler sur des tranches horaires distinctes (exemple : samedi soir, dimanche matin et dimanche après-midi). Sauf accord des équipes concernées, un repos minimum de trois (3) heures entre les deux matches d'une même équipe est obligatoire (c'est-à-dire entre la fin d'un match et le début du match suivant).
- 3.1.5 En aucun cas, un match ayant fait l'objet d'une modification de date ne pourra se jouer après la date de fin du championnat concerné, c'est-à-dire après la date officielle de la dernière journée retour de ce championnat.
- 3.1.6 Pour les divisions Élite messieurs, Nationale 1 garçons et filles et Nationale 2 garçons, les clubs n'ont pas la possibilité de modifier la date des rencontres auxquelles ils participent, sauf pour ce qui concerne la détermination du jour du match (samedi ou dimanche), conformément aux dispositions de l'article 3.1.3 ci-dessus.
- 3.1.7 Deux clubs opposés dans un championnat par matches aller et retour ont la possibilité d'inverser les matches les opposant :
  - au plus tard le 1<sup>er</sup> septembre de la saison en cours, pour les équipes des divisions masculines Élite, Nationale 1 garçons et filles et Nationale 2 garçons.
- 3.1.8 Pour la division Nationale 2 féminine, les clubs ont la possibilité de modifier les dates des matches, au plus tard soixante (60) jours avant la date prévue pour chaque match. Toute demande de dérogation afin de jouer une rencontre en semaine (du lundi au vendredi inclus), que ce jour soit férié ou non, devra respecter ce délai de soixante jours et être accompagnée de l'accord des deux clubs. Par ailleurs, le club demandeur de cette dérogation devra s'acquitter, sur présentation d'une facture par la Fédération, du paiement prévu aux règlements financiers.
- 3.1.9 Au-delà de soixante jours, les dates et horaires enregistrés par la commission fédérale ad hoc de water-polo seront considérés comme définitifs. Dès lors, aucune modification ne sera acceptée, sauf cas de force majeure dûment reconnu par la commission fédérale de water-polo.
- 3.1.10 Pour les matches pour lesquels le délai entre la publication du calendrier et leur date officielle est inférieure à soixante jours (phases finales, épreuves interclubs par catégories d'âge), les dates et horaires des matches ne pourront être modifiés qu'avec l'accord exprès de la commission fédérale ad hoc de water-polo. Toutefois, l'heure des rencontres pourra être fixée par le club organisateur, qui devra en informer la commission fédérale ad hoc de water-polo.
- 3.1.11 Dans le cas où le club organisateur ne pourrait organiser une rencontre dans sa ville, il aurait à sa charge les éventuels frais de voyage supplémentaires jusqu'au lieu de la rencontre, pour les équipes, les arbitres, le délégué de la FFN.
- 3.1.12 L'engagement des clubs ne souscrivant pas aux garanties ci-dessus sera refusé.
- 3.1.13 Les réclamations concernant les horaires et/ou dates des rencontres doivent être confirmées par écrit auprès de la commission fédérale ad hoc de water-polo dans la semaine (sept jours pleins) suivant leur publication officielle. En cas de réclamation retenue, la Fédération décidera prioritairement en faveur de la solution permettant d'effectuer le déplacement et le match dans la même journée.
- 3.1.14 Dans tous les cas, il appartiendra au club organisateur de prévenir, par fax ou lettre, la FFN, les arbitres, le délégué de la FFN et son (ses) adversaire(s) de l'heure des rencontres (voir aussi l'article 2.2.7). À défaut, l'horaire officiel sera l'horaire par défaut tel que précisé à l'article 3.1.2.

## 3.2 - Report et remise des matches

- 3.2.1 Pour éviter toute contestation en matière de report de match ou de forfait pour des problèmes de transport, pour ce qui concerne toutes les épreuves fédérales (divisions Élite à Nationale 3, masculines et féminines, dans toutes les catégories d'âge, championnats entre comités et entre zones...), il ne sera accepté aucun report de match si au moins un des moyens de « transport en commun » existe (train, avion...). La prééminence de la voie ferroviaire demeure. Elle s'applique également aux déplacements des arbitres, officiels et/ou délégués.
- 3.2.2 En cas de force majeure (conditions atmosphériques extrêmes, etc.), la commission fédérale ad hoc de water-polo peut accorder le report d'un match. Dans ce cas elle fixe la nouvelle date et l'horaire du match concerné.
- 3.2.3 Pour l'ensemble des championnats, en cas de participation à un match de Coupe d'Europe ou pour des raisons de calendrier des équipes Nationales (stages et compétitions), la date initiale du match pourra être modifiée. La commission fédérale ad hoc de water-polo fixera la date à laquelle ce match « déplacé » devra avoir lieu, que ce soit en semaine ou le week-end.

## 3.3 - Forfaits, disqualifications et abandons

- 3.3.1 En cas de non-respect des horaires officiels, les sanctions pour forfait sont d'application, avec les amendes prévues aux règlements financiers.
- 3.3.2 Est déclarée « forfait » une équipe qui ne se présente pas aux arbitres de la rencontre à l'heure prévue ou qui se présente avec moins de sept (7) joueurs régulièrement qualifiés.

- 3.3.3 Si le club subissant ce retard informe les arbitres qu'il accepte de débiter la rencontre au-delà de l'horaire officiel et dans la limite de quinze minutes de retard maximum, la rencontre pourra avoir lieu et il n'y aura pas de forfait (ni d'amende). Toutefois, cet éventuel report ne doit en aucun cas retarder le début du match suivant, quand il y a deux (ou plusieurs) matches se déroulant à la suite. Au-delà de ce délai de quinze minutes ou si le club subissant le forfait refuse de retarder le match, ledit match sera perdu par « forfait ».
- 3.3.4 Est déclarée « forfait déclaré pour une rencontre », une équipe qui prévient de son forfait, par fax ou lettre recommandée avec accusé de réception, à la commission fédérale de water-polo, au plus tard dix (10) jours avant la date de la rencontre. Au-delà de ce délai, l'équipe sera déclarée « forfait ».
- 3.3.5 Une équipe sera déclarée « forfait général » suite à deux (2) forfaits dans la même compétition quel que soit le championnat du programme fédéral. Elle ne pourra donc plus participer à ladite compétition.
- 3.3.6 En cas de forfait général d'une équipe dans un championnat, cette équipe ne sera pas classée. Tous les matches joués par celle-ci seront annulés et le classement sera établi en tenant compte de cette annulation.
- 3.3.7 Pour les divisions Élite à Nationale 2 masculines ainsi que pour la division Nationale 1 féminine, un club déclarant « forfait général » avant le début d'un championnat pourra éventuellement, et uniquement sur décision de la commission fédérale ad hoc de water-polo, être repêché pour la division inférieure pour la saison. Dans ce cas :
  - il sera redevable de l'amende due pour « forfait général » correspondant à la division dans laquelle il aurait dû jouer ;
  - il ne devra pas acquitter les droits d'engagements de la division dans laquelle ce club aurait dû jouer, mais, en cas de repêchage, ceux de la division dans laquelle il jouera effectivement.Dans un tel cas, le club ayant déclaré « forfait général » pourra éventuellement, et uniquement sur décision de la commission fédérale ad hoc de water-polo, être remplacé dans le championnat de la division auquel il aurait dû participer par le premier club non qualifié de la division inférieure.
- 3.3.8 En cas de forfait lors des phases finales et/ou au cours des barrages, pour toutes les divisions et toutes les catégories d'âge, le club défaillant ne sera pas remplacé pour l'épreuve concernée. Si un club qualifié pour la montée lors des phases finales refuse de participer au championnat de la division supérieure, une amende forfaitaire lui sera appliquée (voir règlements financiers). Dans le cadre des championnats Élite à Nationale 3 masculins et Nationale 1 féminines, ce club sera automatiquement rétrogradé en division inférieure la saison suivante.
- 3.3.9 Une équipe faisant participer à une rencontre une personne (joueur, entraîneur, dirigeant...) suspendue (sous réserve que cette sanction ait été notifiée), non autorisée (non licenciée, pas en règle vis-à-vis des règlements et statuts fédéraux, joueur ne pouvant plus jouer en « équipe seconde ») perdra cette rencontre par disqualification.
- 3.3.10 Un club perdant un match par forfait ou disqualification, perdra un point (-1), avec un score de 8-0, ou le score réel si l'écart est supérieur en défaveur de l'équipe pénalisée.
- 3.3.11 Une pénalité de 6 points sera appliquée à l'équipe première (Élite à N2) des clubs ayant engagé une équipe dans le championnat de France des jeunes 17 ans (pour l'Élite et la N1) ou régional 15 ans (pour la N2) qui déclarerait (ou serait déclarée) forfait en cours de saison. D'autre part, toute équipe Élite ou de Nationale 1 qui ne pourrait aligner une équipe 17 ans dans le championnat de France ne serait pas autorisée à s'engager avec son équipe première.
- 3.3.12 Chaque responsable de zone en charge de la gestion des phases de brassage des championnats 17 ans et 15 ans – avant l'accès aux phases finales nationales – devra transmettre pour le 15 avril 2012 (15 ans) et le 1<sup>er</sup> janvier 2012 (17 ans) le classement validé de ces championnats « de zone » à la commission fédérale ad hoc (Développement) afin qu'elle puisse autoriser les équipes premières de ces clubs évoluant en Élite, N1 et N2 à participer aux phases finales et de barrages de la saison en cours.

## 3.4 - Cartons rouges et fautes disqualifiantes

- 3.4.1 L'attention du lecteur est attirée sur la nécessaire attention qu'il convient de porter au règlement disciplinaire de la Fédération, et notamment à l'article spécifique au water-polo.
- 3.4.2 Tout joueur exclu définitivement pour brutalité à l'occasion d'une rencontre fera l'objet d'un rapport de l'arbitre (ou des arbitres) et sera suspendu selon le barème des sanctions disciplinaires. Une procédure disciplinaire sera éventuellement ouverte à son encontre, sans préjudice des sanctions ultérieures qui pourraient lui être appliquées.
- 3.4.3 Tout joueur exclu définitivement avec remplacement (EDA) ou écopant d'un carton rouge à l'occasion d'une rencontre fera l'objet d'un rapport de l'arbitre (ou des arbitres) et recevra au minimum un avertissement (suivant le rapport de l'arbitre). Deux (2) avertissements cumulés de date à date (valable sur deux saisons consécutives) entraînent une suspension automatique pour un match.
- 3.4.4 Tout officiel du banc des remplaçants ayant reçu un carton rouge fera l'objet d'un rapport de l'arbitre (des arbitres) et sera suspendu pour un (1) match.
- 3.4.5 Suite à l'attribution d'un carton rouge ou d'une faute disqualifiante, le délégué(s) de(s) l'équipe(s) concernée(s) est informé par les arbitres de la rencontre des motifs de la sanction. Il atteste avoir eu connaissance de ces motifs en contresignant le bref rapport rédigé par les arbitres sur la feuille de match. Cette signature ne vaut pas reconnaissance ou acceptation des fondements de la faute infligée. Elle indique seulement que le(s) délégué(s) connaît(ssent) l'existence de cette sanction. En cas de refus du(des) délégué(s) de contresigner la feuille de match, l'arbitre le mentionnera expressément sur ladite feuille.

- 3.4.6 En aucun cas un carton jaune pour un joueur ou pour un officiel ne peut faire l'objet d'un rapport ni d'une sanction. Il n'est donc pas nécessaire de faire contresigner la feuille en cas de carton jaune.
- 3.4.7 Conformément à l'article 7-16 du règlement disciplinaire, tout joueur pénalisé d'une EDA ou d'une EDA+P ainsi que tout officiel pénalisé d'un carton rouge a la faculté de faire ensuite valoir sa défense en adressant à la commission fédérale ad hoc de water-polo, par lettre recommandée avec accusé de réception dans les vingt-quatre heures (et le lundi avant 18 h pour un match s'étant déroulé le week-end), une relation écrite des incidents ou des motifs ayant provoqué son exclusion et/ou demander à comparaître devant l'organisme fédéral de discipline de première instance spécifique au water-polo. À défaut de cette contestation, le barème des sanctions automatiques s'appliquera. En tout état de cause, c'est la personne qui a été sanctionnée, et non son club, qui doit faire cette demande.
- 3.4.8 Les matches de suspension seront purgés jusqu'à expiration de la sanction infligée dans l'ordre chronologique de leur déroulement effectif (c'est-à-dire dans l'ordre dans lequel leur déroulement est prévu, non pas au regard du calendrier initial, mais au regard du calendrier éventuellement modifié par les clubs concernés conformément aux présents règlements sportifs).
- 3.4.9 Dans le cadre des épreuves par catégories d'âge (interclubs 13, 15, 17 ou 19 ans), interzones, Coupe de France des Régions...) ou en cas de changement de club, si un joueur sanctionné n'est plus appelé, de par son âge, à évoluer dans la catégorie pour un nombre de matches suffisant à couvrir la totalité de l'éventuelle suspension, le reliquat de matches de suspension sera purgé dans la première catégorie d'âge supérieure où son club serait engagé et où ce joueur pourrait évoluer.
- 3.4.10 Dans le cadre d'une compétition sous forme de tournoi ou en cas de matches groupés (samedi et dimanche, par exemple), le joueur ou l'officiel sanctionné d'une faute disqualifiante ou d'un carton rouge lors d'un match doit, pour pouvoir participer au match suivant, remettre au délégué ou à l'arbitre de ce match la lettre mentionnée à l'article 3.4.7 ci-dessus. Lors du match suivant, les arbitres mentionnent sur la feuille de match que le joueur a bien fait appel de sa sanction. Ils transmettent ensuite ces documents à la commission fédérale ad hoc de water-polo.
- 3.4.11 **Rappel des règles régissant l'attribution des cartons jaune et rouge**
  - (a) Les cartons jaune et rouge peuvent être attribués par les arbitres d'une rencontre.
  - (b) Outre les six remplaçants, ne peuvent prendre place sur le banc que trois autres personnes (entraîneur/entraîneur adjoint/médecin, par exemple). Le nom de ces trois personnes, qui doivent obligatoirement être licenciées, doit figurer sur la feuille de match (rubrique « entraîneur »), avec mention de leur numéro de licence.
  - (c) Ne sont concernées par les cartons jaune et rouge que ces trois personnes. Les cas d'inconduite des remplaçants sont réglés par les fautes disqualifiantes, conformément aux Règles du jeu.
  - (d) L'entraîneur principal est la seule personne susceptible de recevoir un carton jaune.
  - (e) Le carton jaune, qui n'est qu'un avertissement, sanctionne l'inconduite de l'entraîneur ou du joueur, et notamment :
    - contestation et/ou commentaire de l'arbitrage (seul le « coaching » est autorisé, sans que cela autorise l'entraîneur à « crier » constamment) ;
    - dépassement de ses prérogatives de déplacement le long du bassin (déplacement jusqu'à la ligne des 5 m quand son équipe attaque. Dès que son équipe perd la balle, retour vers le banc, sans donner aucune consigne tant qu'il n'est pas arrivé au banc, où il peut se tenir debout).
  - (f) En cas de carton jaune, l'entraîneur garde la possibilité de se déplacer le long du bassin.
  - (g) Après un carton jaune, toute nouvelle inconduite, lors du même match, vaut un carton rouge.
  - (h) L'entraîneur peut aussi, si son inconduite le justifie, recevoir directement un carton rouge, notamment dans les cas suivants :
    - insulte et/ou menace à l'arbitre et/ou aux officiels ;
    - jet de ballon ou d'objets divers (sur le bord du bassin ou dans le bassin) ;
    - atteinte physique à l'arbitre (coup, « secouer », agripper, menacer physiquement...) ;
    - atteinte grave à l'éthique du jeu (insulte ou geste obscène au public, par exemple).
  - (i) Les deux autres personnes autorisées sur le banc ne peuvent en bouger (sauf inter-périodes, temps morts, blessure d'un joueur...) et doivent être sanctionnées de leur inconduite éventuelle directement par un carton rouge, sans carton jaune préalable.
  - (j) Toute personne ayant reçu un carton rouge doit quitter le banc et gagner les tribunes ou tout autre endroit précisé par l'arbitre et/ou le délégué de la Fédération, et n'a plus le droit de diriger l'équipe de quelque façon que ce soit.
  - (k) Quand l'entraîneur principal reçoit un carton rouge, l'entraîneur adjoint (ou l'une des deux autres personnes assises sur le banc) peut prendre la place de l'entraîneur principal, avec ses devoirs mais sans ses prérogatives de déplacement puisqu'il ne pourra pas quitter son banc. Même ayant pris la place de l'entraîneur principal, il ne peut toujours pas recevoir un carton jaune. Il ne peut recevoir qu'un carton rouge.
  - (l) Sauf en cas d'utilisation de la faculté de contestation précisée à l'article 3.4.7 ci-dessus, un carton rouge entraîne une suspension automatique de deux matches dont un avec sursis, voire plus suivant le rapport des arbitres et/ou du délégué.



(m) La qualité de joueur prévalant sur celle d'entraîneur, un entraîneur-joueur ne dispose d'aucune des prérogatives spécifiques de l'entraîneur et ne peut donc, notamment, pas se déplacer le long du bassin. De la même façon, son éventuelle inconduite ne peut pas être sanctionnée par un carton (jaune ou rouge), mais uniquement par une faute disqualifiante, comme tous les autres joueurs, conformément aux Règles du jeu.

## 3.5 - Équipes secondes

- 3.5.1 Par « équipe seconde » d'un club, il faut comprendre « équipe composée de joueurs autres que ceux évoluant dans l'équipe « première » de ce club.
- 3.5.2 Les clubs engagés dans les championnats des divisions Élite à Nationale 2 ont la possibilité d'engager une seconde équipe en championnat national.
- 3.5.3 Lors de sa première inscription en championnat de France seniors, l'équipe seconde d'un club est inscrite dans la division la plus basse de sa zone (Nationale 3).
- 3.5.4 L'équipe seconde d'un club pourra participer à la totalité des phases finales d'accession/relégation et être déclarée « champion de France ».
- 3.5.5 Toute équipe seconde pourra accéder à la division supérieure, sauf dans les deux cas suivants :
  - en aucun cas une « équipe seconde » ne pourra accéder à une division dans laquelle « l'équipe première » du même club serait aussi qualifiée ;
  - sauf application de l'article 3.6.8 ci-dessous.
- 3.5.6 Sauf dans le cas évoqué à l'article 3.6.8 ci-dessous, si à l'issue des barrages d'accession/relégation entre deux divisions une (des) équipe(s) seconde(s) ne pouvait accéder à la division supérieure, par application de l'article 3.6.5 ci-dessus, elle(s) serai(en)t remplacée(s) pour la saison suivante dans cette division supérieure par l'(les) équipe(s) la première (les suivantes) non qualifiée(s) pour cette division supérieure. Au titre du présent article, deux équipes « remplaçantes » seraient successivement départagées :
  - par le plus grand nombre de points ;
  - par la meilleure différence de buts (pas d'application des articles 3.7.2.4 à 3.7.2.5) ;
  - par la meilleure attaque (pas d'application des articles 3.7.2.4 à 3.7.2.5) ;
  - en dernier recours, par barrage, sur un match unique entre lesdites équipes, dont l'organisateur serait désigné par tirage au sort (application des articles 3.7.2.-2 et 3.7.2.3).
- 3.5.7 Dans le cas où des barrages de relégation/accession mettraient aux prises l'équipe « première » et l'équipe « seconde » d'un même club, l'organisation des barrages ne serait pas modifiée, notamment quant à la répartition des équipes dans ces barrages (voir aussi les articles 3.6.9 à 3.6.11 du présent règlement).
- 3.5.8 Si, à l'issue des barrages de relégation/accession, l'équipe « seconde » d'un club est qualifiée pour la division supérieure pour la saison suivante, alors que l'équipe « première » (qui évoluait à ce niveau) est reléguée en division inférieure pour la saison suivante ; dans ce cas, le club concerné serait tenu d'engager la saison suivante une équipe dans chacune des divisions concernées. En cas de non-inscription d'une de ces équipes (voire des deux) dans leurs divisions respectives la saison suivante, l'article 3.3.7 du présent règlement serait applicable.
- 3.5.9 Tout joueur de 21 ans et plus (né en 1991 et avant) dès lors qu'il aura été inscrit une seule fois sur une feuille de match de l'équipe première d'un club ne pourra plus participer aux matches d'un championnat national de division inférieure avec l'équipe « seconde » de ce même club. Toutefois, cette disposition ne s'appliquera pas aux joueurs de 15 à 20 ans (nés de 1992 à 1996). La sanction pour le non-respect des dispositions du présent article sera la perte par disqualification de tous les matches auxquels aurait participé le(s) joueur(s) non autorisé(s) (voir article 3.3.9 du présent règlement).
- 3.5.10 Des vérifications du respect des dispositions de l'article 3.6.9 ci-dessus seront régulièrement effectuées par les commissions fédérale et régionale ou de zones (pour ce qui concerne la Nationale 3) de water-polo.

## 3.6 - Dispositions diverses

- 3.6.1 **Composition des équipes**
  - 3.6.1.1 Chaque équipe sera composée de treize (13) joueurs (ses) maximum, inscrit(e)s sur la feuille de match.
  - 3.6.1.2 Lors des rencontres disputées sous forme de tournoi (trois équipes et plus), chaque club ne pourra utiliser, pour l'ensemble du tournoi, qu'un maximum de treize (13) joueurs (ses), conformément aux directives de la LEN de septembre 2006, en conformité avec ce qui est appliqué par la FINA. Exception est faite aux équipes de Nationale 2 Filles qui disputent le tour préliminaire « sectorisé » sous forme de tournoi. La possibilité d'utiliser 15 joueuses est admise pendant chaque week-end, avec seulement treize filles sur la feuille de chacun des deux (ou trois) matches. Cette exception est étendue aux catégories de « jeunes joueurs et joueuses » (de 19 ans et moins). Les seniors garçons ou filles (N1F) ne sont pas concernés par ces mesures (Phases finales de N3 garçons).
- 3.6.2 **Décompte des points et cas d'égalité**
  - 3.6.2.1 Pour tous les matches, dans toutes les catégories d'âge, les points seront décomptés de la façon suivante :

- 3 points pour un match gagné ;
  - 1 point pour un match nul ;
  - 0 point pour un match perdu ;
  - 0 point pour un match perdu par abandon (avec un score de 8 à 0)
  - 1 point de pénalité pour un match perdu par forfait ou disqualification, avec un score de 8-0, ou le score réel si l'écart est supérieur en défaveur de l'équipe pénalisée.
- 3.6.2.2 Pour les matches nécessitant l'obtention d'un résultat définitif (non nul), en cas d'égalité à la fin du temps réglementaire, les équipes seront départagées par application des Règles du jeu (WP 11.3).
- 3.6.2.3 Conformément à l'article WP 11.3 et déroulement de l'épreuve des pénalties : « S'il y a égalité de buts à la fin du temps réglementaire à l'occasion de rencontres pour lesquelles un résultat définitif est requis, la partie se poursuivra par des prolongations après un intervalle de repos de cinq (5) minutes. Ces prolongations seront jouées en deux (2) périodes de trois (3) minutes chacune de jeu effectif, avec un intervalle deux (2) minutes pour permettre aux équipes de changer d'extrémité. Si, à la fin des deux périodes de prolongation, il y a égalité de buts, un penalty (note de la Fédération Française de Natation : ici « un penalty » signifie une « série de pénalties », telle que précisé aux articles 3.7.2.5 et 3.7.2.6 ci-dessous) sera tiré pour déterminer le résultat ». L'épreuve des pénalties se déroule comme indiqué aux articles BL 6.6.3.1.3. (ou BL 6.6.3.2.4.), ainsi que 3.7.2.6 ci-dessous.
- 3.6.2.4 En cas d'égalité à l'issue d'un championnat ou d'un tournoi, les clubs concernés seront départagés conformément aux règles FINA rappelées ci-dessous.
- 3.6.2.5 Rappel des articles BL 8.6.3.1 à BL 8.6.3.2.4 du règlement FINA
- BL 8.6.3 - Ex aequo.
  - BL 8.6.3.1 - Si deux (2) équipes sont à égalité de points, le classement sera ensuite établi comme suit :
    - BL 8.6.3.1.1 - L'équipe ayant gagné le match entre les deux (2) équipes sera placée devant.
    - BL 8.6.3.1.2 - Si le match entre les deux (2) équipes a entraîné un nul, un classement doit être établi ensuite sur leurs résultats contre les autres équipes dans l'ordre de leur classement ; d'abord basé sur la différence de buts, et ensuite basé sur les buts marqués. La comparaison sera faite d'abord avec l'équipe classée devant, et ensuite, s'il y a encore ex aequo, avec l'équipe suivante, et ainsi de suite.
    - BL 8.6.3.1.3 - S'il y a encore ex aequo, l'ex aequo sera résolu en faisant tirer par chaque équipe cinq pénalties dans le but gardé par l'adversaire en alternance. La première équipe tirera son premier penalty, puis l'autre son premier penalty, etc. Si un ex aequo subsiste encore après cette procédure, chaque équipe tirera encore alternativement jusqu'à ce qu'une équipe marque et l'autre échoue. Différents membres de l'équipe doivent tirer chaque penalty. La procédure doit être menée à la suite du dernier match de chaque tour ou à la première occasion pratique.
  - BL 8.6.3.2 - Si trois (3) équipes ou plus sont à égalité de points, le classement se poursuivra comme suit :
    - BL 8.6.3.2.1 - À tout moment pendant la mise en pratique de cet article BL 6.6.3.2, si le nombre d'équipes ex aequo est réduit à deux, les articles BL 6.6.3.1.1, BL 6.6.3.1.2 et BL 6.6.3.1.3 seront appliqués.
    - BL 8.6.3.2.2 - Les résultats entre les équipes ex aequo détermineront les classements. La comparaison sera faite d'abord d'après les points des matches entre elles, puis par la différence de buts et ensuite sur les buts marqués.
    - BL 8.6.3.2.3 - Si plus de deux (2) équipes sont encore ex aequo, un classement doit être établi ensuite sur leurs résultats contre les autres équipes, dans l'ordre de leur classement ; d'abord basé sur la différence de buts et ensuite basé sur les buts marqués. La comparaison sera faite d'abord avec l'équipe classée devant, et ensuite, s'il y a encore ex aequo, avec l'équipe suivante, et ainsi de suite.
    - BL 8.6.3.2.4 - S'il y a encore ex aequo, l'ex aequo sera résolu en faisant tirer par chaque équipe cinq pénalties dans le but de l'adversaire en alternance. La première équipe tirera son premier penalty, puis l'autre son premier penalty, etc. Si un ex aequo subsiste encore après cette procédure, chaque équipe tirera encore alternativement jusqu'à ce qu'une équipe marque et l'autre échoue. Différents membres de l'équipe doivent tirer chaque penalty. La procédure doit être menée à la suite du dernier match de chaque tour ou à la première occasion pratique.
- 3.6.2.6 Précisions sur l'épreuve des tirs de pénalties (directives FFN) : il sera fait application du règlement FINA.
- Si deux équipes sont impliquées**
- Les entraîneurs respectifs des deux équipes seront invités à désigner cinq (5) joueurs et le gardien de but qui participeront au tir de penalty. Le gardien de but peut être changé à tout moment pourvu que le remplaçant figure sur la liste de l'équipe pour ce match.
  - Les cinq (5) joueurs désignés devront être notés dans un ordre donné et cet ordre déterminera la séquence au cours de laquelle ces joueurs tireront vers le but des adversaires. La séquence ne peut pas être modifiée.

- Aucun joueur exclu du match n'a qualité pour figurer sur la liste des joueurs appelés à tirer ou comme remplaçant du gardien de but.
- Les équipes restent du côté du bassin où elles étaient à la fin du match.
- L'arbitre offensif fait procéder au tir du penalty (sauf si le shooteur est gaucher). L'autre arbitre se place sur la ligne de but.
- Si le gardien de but est exclu pendant le tir de penalty, un joueur parmi les cinq (5) désignés peut remplacer le gardien de but mais sans les privilèges du gardien de but. À la suite du tir de penalty, le joueur peut être remplacé par un autre joueur ou le gardien de but remplaçant.
- Ces tirs doivent avoir lieu alternativement à chaque extrémité du bassin et tous les joueurs à exception du joueur assurant le tir et du gardien de but défenseur, devront être assis sur le banc de l'équipe.
- L'équipe tirant la première sera désignée par pile ou face.
- Si les équipes sont à égalité à la suite des cinq (5) tirs de penalty initiaux, les mêmes cinq (5) joueurs tireront alternativement jusqu'à ce qu'une équipe perde et que l'autre marque.

### **Si trois équipes ou plus sont impliquées**

- Chaque équipe assurera cinq (5) tirs de penalty contre chacune des autres équipes alternant pour chaque tir. L'ordre du premier tir sera déterminé par tirage au sort.

## ■ 3.6.3 Réclamation

- 3.6.3.1 Une réserve peut être formulée auprès des arbitres par le capitaine ou le délégué de l'équipe, au premier arrêt de jeu suivant l'incident.
- 3.6.3.2 Une réserve concernant la qualification d'un joueur doit être nominative et formulée avant le début du match.
- 3.6.3.3 La réclamation qui suit cette réserve doit être confirmée auprès de la commission fédérale ad hoc de water-polo, par écrit, en courrier recommandé avec accusé de réception, dans les quarante-huit heures.

## ■ 3.6.4 Faute technique/match à rejouer

- 3.6.4.1 En cas de faute technique d'arbitrage ou de la table de marque, la commission fédérale ad hoc de water-polo décidera, selon la nature de la faute technique et sa conséquence sur le résultat final du match, s'il y a lieu de faire rejouer ce match ou d'en homologuer le résultat.
- 3.6.4.2 Dans le cas où un match serait à rejouer, les frais de transport (SNCF, 2<sup>e</sup> classe, réduction « groupe » en vigueur) seraient pris en charge :
  - par la Fédération Française de Natation, suite à une faute technique d'arbitrage ;
  - par le club organisateur (à hauteur de 70 %) et le club visiteur (à hauteur de 30 %), suite à une faute technique de la table de marque.
- 3.6.4.3 En cas de match à rejouer, la date sera déterminée par la commission fédérale ad hoc de water-polo.
- 3.6.4.4 En cas de match à rejouer, quelle qu'en soit la raison, seuls seraient autorisés à y prendre part les joueurs(euses) qui étaient qualifié(e)s, malades ou blessé(e)s lors du match initial.
- 3.6.4.5 Pour toute autre raison, la commission fédérale ad hoc est habilitée à étudier chaque cas.

## ■ 3.6.5 Blessure et accident

- 3.6.5.1 En cas de saignement au cours d'un match, le joueur doit immédiatement sortir de l'eau (conformément aux Règles du jeu - WP 25.2) afin de recevoir les soins pour arrêter le saignement et prévenir une éventuelle possibilité de récurrence. Un remplaçant sera autorisé à rentrer immédiatement en jeu, de façon à ne pas interrompre la continuité de la rencontre.
- 3.6.5.2 Le médecin de la compétition et à défaut un secouriste diplômé (ex : un maître-nageur sauveteur) pourra, si le saignement a cessé, autoriser le joueur à reprendre le jeu conformément aux Règles du jeu.
- 3.6.5.3 En cas d'accident, de blessure ou de maladie autres qu'en cas de saignement, les arbitres peuvent suspendre le match pour une durée de trois (3) minutes maximum (conformément aux Règles du jeu - WP 25.3). Si, à l'issue de ce délai le joueur doit quitter le bassin, il ne sera plus autorisé à revenir en jeu (conformément aux Règles du jeu - WP 25.5).
- 3.6.5.4 Tout accident doit faire l'objet d'une déclaration auprès de la compagnie d'assurances du licencié, au moyen de l'imprimé ad hoc et dans les délais prescrits, et une information doit être transmise au médecin fédéral.

## ■ 3.6.6 Titre de champion de France

Sauf réserve exprimée à l'article 5.2.3 du présent règlement, dans chaque épreuve fédérale interclubs, le club vainqueur sera déclaré « champion de France ».

## ■ 3.6.7 Participation des joueurs étrangers

La participation des joueurs non sélectionnables est définie par le Règlement Intérieur de la Fédération Française de Natation. La connaissance et l'application des règlements financiers et du Règlement Intérieur de la Fédération sont un préalable incontournable à l'application des règlements sportifs, et notamment l'article 75, Livre II, Titre III, qui stipule que « les athlètes non sélectionnables en équipes de France régulièrement licenciés dans un club français (...) peuvent participer aux championnats organisés par la FFN ou ses structures décentralisées dans les mêmes conditions que les nationaux ».

Cette participation est soumise à la réception effective au siège de la FFN de l'accord de la LEN qui signe le certificat de transfert après vérification du paiement des droits de transfert à la LEN et des modalités liées à un éventuel contrat entre le club quitté et le nouveau club (français). Sans réception de ce certificat, le joueur ne sera pas autorisé à jouer. Le versement des frais liés au transfert des joueurs non sélectionnables devra être effectué préalablement à la délivrance de la licence.

## ■ 3.6.8 Droits d'engagements

3.6.8.1 Rappel du préambule au présent règlement : « L'engagement dans les différentes épreuves régies par la Fédération Française de Natation vaut acceptation des règlements sportifs, et notamment de ses volets financiers et disciplinaires ».

3.6.8.2 L'inscription d'un club dans une épreuve régie par la Fédération sera refusée si, au plus tard au début de la saison (soit le 15 septembre), ce club n'est pas à jour de tous les paiements dus pour la saison précédente, au titre des amendes et/ou des droits d'engagements. Les montants des droits d'engagements et des amendes et de leurs modalités d'application sont précisés dans les règlements financiers.

3.6.8.3 Après consultation de chaque ERFAN (École Régionale de Formation des Activités de Natation), le responsable water-polo de chaque zone proposera, en début de saison sportive, à la Fédération Française de Natation, en concertation avec le président de la commission fédérale des juges et arbitres, un calendrier prévisionnel des actions de formation d'officiels A et B de water-polo pour la saison.

## ■ 3.6.9 Retard et absence de l'arbitre

Il est demandé aux arbitres d'être présents, en tenue, au bord du bassin au moins 30 minutes avant le début de la rencontre pour les vérifications d'usage.

3.6.9.1 En cas d'absence de l'un des deux arbitres officiellement désignés, l'arbitre présent officiera seul.

3.6.9.2 En cas d'absence des deux arbitres officiellement désignés, le match devra être reporté prioritairement dans le week-end ou selon un calendrier fixé par la Fédération dans un délai le plus court possible.

3.6.9.3 Un arbitre arrivant en retard ne pourra officier qu'à la condition de se présenter avant le début de la seconde période. Passé ce délai, il ne pourra plus officier et ses frais de déplacement ne seront pas remboursés.

## ■ 3.6.10 Match arrêté

Dans le cas où, par suite d'incidents, un match serait arrêté définitivement en cours de partie, les arbitres ne peuvent décider de la suite à donner à la rencontre. Il appartient au délégué fédéral et/ou à la commission fédérale ad hoc de water-polo de déterminer si le résultat est acquis.

## ■ 3.6.11 Condition de qualification

Tout joueur transféré, quel que soit son statut ou sa nationalité, a jusqu'à la date du 1<sup>er</sup> décembre 2011 pour valider sa licence et participer avec son nouveau club aux compétitions de la saison en cours.

Il est cependant autorisé le renouvellement d'une licence (dans le dernier club) ou la prise d'une première licence dans n'importe quel club pour pouvoir évoluer dans les championnats au-delà de la date butoir du 1<sup>er</sup> décembre de la saison en cours dans l'ensemble des divisions à l'exception des divisions Élite et Nationale 1 masculines ainsi que la division Nationale 1 Dames.

Une licence non oblitérée par le Comité régional n'est pas valide (cf. : article 1.1.1.)

Le versement des frais liés au transfert des joueurs ou joueuses de haut niveau inscrits sur les listes ministérielles devra être effectué préalablement à la délivrance de la licence.

## ■ 3.6.12 Condition de participation

Un joueur ou une joueuse licencié(e) FFN engagé(e) dans un championnat national étranger ne peut pas être inscrit(e) durant une même saison sportive dans un championnat français. Il est en effet interdit à tout licencié de participer à deux championnats nationaux durant une même saison, c'est-à-dire en France du 16 septembre au 15 septembre de l'année suivante. Le non-respect de cette disposition invalide la composition de l'équipe engagée dans le championnat national.

## ■ 3.6.13 Cas non prévus

Tous les cas non prévus au présent règlement seront examinés par les commissions fédérales compétentes et, si nécessaire, soumis à l'avis de la Commission des statuts et règlements et tranchés par le Comité directeur de la Fédération Française de Natation.

## Titre 2 - Les épreuves fédérales masculines

### Important

Au moment de l'inscription dans le championnat, les présidents des clubs Élite/N1/N2 attestent sur l'honneur de la composition de l'équipe et donc du montant des droits d'engagements dont ils sont redevables. Les modalités d'application sont précisées dans les règlements financiers.

### 4 - CHAMPIONNAT DE DIVISION NATIONALE ÉLITE

#### 4.1 - Engagement

- 4.1.1 Le championnat de division Nationale Élite est composé de dix (10) équipes, qualifiées par application des Règlements sportifs de la saison précédente.
- 4.1.2 Les clubs qualifiés en division nationale Élite doivent assurer chaque année la participation :
  - d'au moins deux équipes de jeunes : une (1) équipe 15 ans dans leur championnat régional et/ou de zone respectif et une (1) équipe 17 ans dans le championnat de France interclubs 17 ans. Ces équipes doivent être régulièrement classées en fin de saison (et non déclarées forfait), les résultats étant transmis par les responsables des zones à la commission fédérale ad hoc de water-polo, pour le 18 juillet 2012. En conséquence, chaque responsable de zone confirmera pour le 15 avril 2012 la participation réglementaire (dans sa zone) des équipes de jeunes des clubs de l'Élite afin de valider la participation de leurs équipes premières aux phases finales et de barrages ;
  - d'une équipe seconde évoluant en championnat de France (Nationale 2 ou Nationale 3).

**NB** - Un club Élite qui ne présenterait pas une équipe « 17 ans » dans le championnat de France ne serait pas autorisé à participer au championnat avec son équipe première. Tout forfait de ladite équipe « 17 ans » en cours de saison entraînerait une perte de 6 points dans le classement de l'équipe première en Élite.
- 4.1.3 Au vu des classements de fin de saison, que chaque comité régional et/ou zone devra transmettre à la commission fédérale ad hoc de water-polo au 15 avril, le non-respect des dispositions de l'article 4.1.2 concernant l'équipe 15 ans (selon les années) sera pénalisé d'une amende précisée dans les règlements financiers et d'une perte de 3 points dans le classement de l'équipe première en Élite (avant les phases finales et de barrages).

#### 4.2 - Déroulement de la phase régulière

- 4.2.1 La phase régulière du championnat se déroule par matches aller et retour, où chaque club rencontre tous ses adversaires, selon le calendrier établi par la commission fédérale ad hoc de water-polo.

##### RAPPEL DU PRÉAMBULE AU PRÉSENT RÈGLEMENT

« (...) En tout état de cause, sur saisine de la commission fédérale ad hoc water-polo, le Comité directeur de la Fédération Française de Natation pourra amender les calendriers sportifs. »

Les dix-huit dates de la saison Élite 2011-2012 seront positionnées entre début octobre 2011 et fin mai 2012, mais elles pourront encore évoluer d'ici juin 2011 compte tenu du congrès du calendrier de la LEN qui se tiendra du 13 au 15 mai à Reykjavik (Islande)

À ce jour, la LEN a présenté deux options de calendrier des Coupes d'Europe.

# WATER-POLO

## CALENDRIER DE LA PHASE RÉGULIÈRE ÉLITE (SOUS RÉSERVE DE CONFIRMATION)

### OPTION 1 DE LA LIGUE EUROPÉENNE DE NATATION

Matches aller	
Journée	Date
<i>Coupe d'Europe E.L. 1<sup>er</sup> tour qualification</i>	23 au 25 septembre 2011
<i>Coupe de France</i>	1 <sup>er</sup> et 2 octobre 2011
<i>Coupe d'Europe E.L. 2<sup>e</sup> tour qualification L.T. 1<sup>er</sup> tour de qualification</i>	7 au 9 octobre 2011
<b>Journée 1</b>	15 octobre 2011
<i>Coupe d'Europe L.T. 2<sup>e</sup> tour qualification</i>	21 au 23 octobre 2011
<b>Journée 2</b>	29 octobre 2011
<b>Journée 3</b>	5 novembre 2011
<i>Coupe d'Europe E.L. tour préliminaire (match 1)</i>	9 novembre 2011
<i>Coupe d'Europe E.L. tour préliminaire (match 2) L.T. 1/8 finale (aller)</i>	19 novembre 2011
<b>Journée 4</b>	26 novembre 2011
<i>Coupe d'Europe E.L. tour préliminaire (match 3)</i>	30 novembre 2011
<b>Journée 5</b>	3 décembre 2011
<i>Coupe d'Europe E.L. tour préliminaire (match 4) L.T. 1/8 finale (retour)</i>	10 décembre 2011
<i>Coupe d'Europe E.L. tour préliminaire (match 5)</i>	17 décembre 2011
<i>Coupe d'Europe E.L. tour préliminaire (match 6)</i>	21 décembre 2011
<b>Journée 6</b>	4 février 2012
<i>Coupe d'Europe E.L. 1/4 finale (match 1) L.T. 1/4 finale (aller)</i>	8 février 2012
<b>Journée 7</b>	11 février 2012
<b>Journée 8</b>	18 février 2012
<i>Coupe d'Europe L.T. 1/4 finale (retour)</i>	22 février 2012
<i>Coupe d'Europe E.L. 1/4 finale (match 2)</i>	25 février 2012
<b>Journée 9</b>	3 mars 2012
<i>Coupe d'Europe E.L. 1/4 finale (match 3) L.T. 1/2 finale (aller)</i>	7 mars 2012

Matches retour	
Journée	Date
<b>Journée 10</b>	10 mars 2012
<b>Journée 11</b>	17 mars 2012
<b>Journée 12</b>	14 avril 2012
<i>Coupe d'Europe E.L. 1/4 finale (match 4) L.T. 1/2 finale (retour)</i>	18 avril 2012
<b>Journée 13</b>	21 avril 2012
<b>Journée 14</b>	28 avril 2012
<i>Coupe d'Europe E.L. 1/4 finale (match 5) L.T. finale (aller)</i>	2 mai 2012
<b>Journée 15</b>	5 mai 2012
<b>Journée 16</b>	8 ou 12 mai 2012
<i>Coupe d'Europe E.L. 1/4 finale (match 6) L.T. finale (retour)</i>	12 mai 2012
<b>Journée 17</b>	19 mai 2012
<b>Journée 18</b>	26 mai 2012
<i>Coupe d'Europe E.L. Final Four</i>	Du 1 <sup>er</sup> au 3 juin 2012

# WATER-POLO

## CALENDRIER DE LA PHASE RÉGULIÈRE ÉLITE (SOUS RÉSERVE DE CONFIRMATION)

### OPTION 2 DE LA LIGUE EUROPÉENNE DE NATATION

Matches aller	
Journée	Date
<i>Coupe d'Europe E.L. 1<sup>er</sup> tour qualification</i>	2 au 4 septembre 2011
<i>Coupe d'Europe E.L. 2<sup>e</sup> tour qualification L.T. 1<sup>er</sup> tour de qualification</i>	23 au 25 septembre 2011
<i>Coupe de France</i>	1 <sup>er</sup> et 2 octobre 2011
<i>Coupe d'Europe L.T. 2<sup>e</sup> tour qualification</i>	7 et 9 octobre 2011
<b>Journée 1</b>	15 octobre 2011
<i>Coupe d'Europe E.L. tour préliminaire (match 1) L.T. 1/8 finale (aller)</i>	22 octobre 2011
<b>Journée 2</b>	29 octobre 2011
<i>Coupe d'Europe E.L. tour préliminaire (match 2)</i>	2 novembre 2011
<b>Journée 3</b>	5 novembre 2011
<i>Coupe d'Europe E.L. tour préliminaire (match 3) L.T. 1/8 finale (retour)</i>	12 novembre 2011
<b>Journée 4</b>	19 novembre 2011
<i>Coupe d'Europe E.L. tour préliminaire (match 4) L.T. 1/4 finale (aller)</i>	23 novembre 2011
<b>Journée 5</b>	26 novembre 2011
<i>Coupe d'Europe E.L. tour préliminaire (match 5)</i>	3 décembre 2011
<b>Journée 6</b>	10 décembre 2011
<i>Coupe d'Europe E.L. tour préliminaire (match 6) L.T. 1/4 finale (retour)</i>	14 décembre 2011
<b>Journée 7</b>	4 février 2012
<i>Coupe d'Europe E.L. 1/4 finale (match 1)</i>	8 février 2012
<b>Journée 8</b>	11 février 2012
<b>Journée 9</b>	18 février 2012
<i>Coupe d'Europe E.L. 1/4 finale (match 2)</i>	25 février 2012

Matches retour	
Journée	Date
<b>Journée 10</b>	3 mars 2012
<i>Coupe d'Europe E.L. 1/4 finale (match 3) L.T. 1/2 finale (aller)</i>	7 mars 2012
<b>Journée 11</b>	10 mars 2012
<b>Journée 12</b>	17 mars 2012
<b>Journée 13</b>	14 avril 2012
<i>Coupe d'Europe E.L. 1/4 finale (match 4) L.T. 1/2 finale (retour)</i>	18 avril 2012
<b>Journée 14</b>	21 avril 2012
<b>Journée 15</b>	28 avril 2012
<i>Coupe d'Europe E.L. 1/4 finale (match 5) L.T. finale (aller)</i>	2 mai 2012
<b>Journée 16</b>	5 mai 2012
<b>Journée 17</b>	8 ou 12 mai 2012
<i>Coupe d'Europe E.L. 1/4 finale (match 6) L.T. finale (retour)</i>	12 mai 2012
<b>Journée 18</b>	19 mai 2012
<i>Coupe d'Europe E.L. Final four</i>	1 <sup>er</sup> au 3 juin 2012

- 4.2.2 Le classement établi à l'issue de la phase régulière du championnat détermine, pour chaque club, la suite ou la fin de saison, conformément aux règles suivantes :
  - clubs classés de la 1<sup>re</sup> à la 4<sup>e</sup> places : participent à la phase finale pour l'attribution du titre et des Coupes d'Europe en Euro League et en LEN Trophy et le classement final de 1 à 4 ;
  - clubs classés de la 5<sup>e</sup> à la 8<sup>e</sup> places : participent à la phase finale pour le classement de 5 à 8 et éventuellement l'attribution d'une place en LEN pour 2012 (si un quota supplémentaire est gagné en 2011) ;
  - club classé 9<sup>e</sup> : participe au barrage de relégation/accession Élite/N1 ;
  - club classé 10<sup>e</sup> : relégué en division Nationale 1 pour la saison suivante.

## 4.3 - Déroulement de la phase finale

**Rappel :** tous les matches de la phase finale Élite concernant les places de 1 à 8 se dérouleront dans des bassins aux normes internationales (30 m x 20 m)

- 4.3.1 La phase finale, qui concerne les clubs classés de la 1<sup>re</sup> à la 4<sup>e</sup> places de la phase régulière du championnat, se déroule sous forme de deux demi-finales (au meilleur des trois matches) selon la formule suivante : 1<sup>er</sup> contre 4<sup>e</sup> et 2<sup>e</sup> contre 3<sup>e</sup>.  
Ainsi que d'une finale (au meilleur des trois (3) matches) (entre les deux vainqueurs des demi-finales) et d'un match de classement pour la troisième place (entre les deux perdants des demi-finales).
- 4.3.2 La phase finale, qui concerne aussi les clubs classés de la 5<sup>e</sup> à la 8<sup>e</sup> places de la phase régulière du championnat, se déroule sous une forme identique aux places de 1 à 4 : deux demi-finales (au meilleur des trois matches) selon la formule suivante : 5 contre 8 et 6 contre 7 et des matches de classement (pour les places de 5/6 (pour les vainqueurs des demi-finales) et 7/8 (pour les perdants des demi-finales).

### CALENDRIER DES PHASES FINALES EN DIVISION ÉLITE

	Date	Organisateur
Barrage Élite / N1 match aller	9 juin 2012	Chez le 2 <sup>e</sup> de N1
Demi-finales (1 à 4) et (5 à 8) Match aller (chez le moins bien classé)	9 et 10 juin 2012	Chez le club 4 <sup>e</sup> de l'Élite (1 à 4) Chez le club 3 <sup>e</sup> de l'Élite (1 à 4) Chez le club 8 <sup>e</sup> de l'Élite (5 à 8) Chez le club 3 <sup>e</sup> de l'Élite (5 à 8)
Demi-finales (1 à 4) et (5 à 8) Match retour et éventuel appui (chez le mieux classé)	16 et 17 juin 2012	Chez le club 1 <sup>er</sup> de l'Élite (1 à 4) Chez le club 2 <sup>e</sup> de l'Élite (1 à 4) Chez le club 5 <sup>e</sup> de l'Élite (5 à 8) Chez le club 6 <sup>e</sup> de l'Élite (5 à 8)
Barrage Élite / N1 match retour	16 juin 2012	Chez le club 9 <sup>e</sup> de l'Élite
Barrage Élite / N1 match d'appui (si besoin)	17 juin 2012	Chez le club 9 <sup>e</sup> de l'Élite
Phase finale / Finales Classement 1 à 4 (places 1 <sup>er</sup> / 2 <sup>e</sup> et 3 <sup>e</sup> / 4 <sup>e</sup> ) classement 5 à 8 (5 / 6 et 7 / 8) Match aller	23 juin 2012	Chez le club le moins bien classé de la phase régulière Élite
Phase finale / Finales Classement 1 à 4 (places 1 <sup>er</sup> / 2 <sup>e</sup> et 3 <sup>e</sup> / 4 <sup>e</sup> ) Classement 5 à 8 (5 <sup>e</sup> / 6 <sup>e</sup> et 7 <sup>e</sup> / 8 <sup>e</sup> ) Match retour + appui (si besoin)	30 juin 2012 et 1 <sup>er</sup> juillet 2012	Chez le club le mieux classé de la phase régulière Élite

**Rappel :** toutes ces dates sont susceptibles d'être modifiées en fonction du calendrier international de la LEN (ou de la FINA), et de la préparation de l'équipe de France pour d'éventuels tournois auxquels la France serait invitée à l'issue du congrès annuel de la LEN.

Le calendrier ci-dessus ne sera donc peut-être pas définitif au moment de l'impression des présents règlements sportifs qui font suite à l'AG de la FFN, les 9 et 10 avril 2011, à Chantilly.

- 4.3.3 Tous les matches de la phase finale doivent se terminer par un résultat non nul (voir à ce propos les articles 3.7.2.2 et 3.7.2.3 du présent règlement).



## DEMI-FINALES

### Classement de 1 à 4

- 4.3.4 Les deux demi-finales opposent respectivement au meilleur des trois matches le club classé 1<sup>er</sup> à l'issue de la phase régulière au club classé 4<sup>e</sup> de la phase régulière, ainsi que le club classé 2<sup>e</sup> à l'issue de la phase régulière au club classé 3<sup>e</sup> de la phase régulière. Match aller chez le moins bien classé. Match retour et éventuel appui chez le mieux classé.

### Classement de 5 à 8

- 4.3.5 Les deux demi-finales opposent respectivement au meilleur des trois matches le club classé cinquième (5<sup>e</sup>) à l'issue de la phase régulière au club classé 8<sup>e</sup> de la phase régulière, ainsi que le club classé 6<sup>e</sup> à l'issue de la phase régulière au club classé 7<sup>e</sup> de la phase régulière. Match aller chez le moins bien classé. Match retour et éventuel appui chez le mieux classé.

## FINALES

### Classement de 1 à 4

- 4.3.6 La finale pour le titre de champion de France Élite oppose les deux clubs (vainqueurs) qualifiés à l'issue des demi-finales et se déroule au meilleur des trois matches. Match aller chez le moins bien classé (de la phase régulière). Match retour et éventuel appui chez le mieux classé.
- 4.3.7 Le match pour la troisième place oppose les deux clubs éliminés à l'issue des demi-finales (de 1 à 4) et se déroule au meilleur des trois matches. Match aller chez le moins bien classé (de la phase régulière). Match retour et éventuel appui chez le mieux classé.

### Classement de 5 à 8

- 4.3.8 La finale pour la place de 5<sup>e</sup> oppose les deux clubs qualifiés à l'issue des demi-finales et se déroule au meilleur des trois matches. Match aller chez le moins bien classé (de la phase régulière). Match retour et éventuel appui chez le mieux classé.
- 4.3.9 La finale pour la place de 7<sup>e</sup> oppose les deux clubs éliminés à l'issue des demi-finales de 5 à 8 et se déroule au meilleur des trois matches. Match aller chez le moins bien classé (de la phase régulière). Match retour et éventuel appui chez le mieux classé.

## 4.4 - Qualification pour les différentes Coupes d'Europe

- 4.4.1 Le club vainqueur de la finale Élite est proclamé « champion de France » et qualifié pour l'Euro League pour la saison suivante.
- 4.4.2 Le club finaliste est déclaré vice-champion de France et qualifié pour l'Euro League pour la saison suivante.
- 4.4.3 Les deux clubs éliminés lors des demi-finales (de 1 à 4) et donc respectivement 3<sup>e</sup> et 4<sup>e</sup> du championnat Élite 2011-2012 seront qualifiés pour la Coupe d'Europe de la LEN Trophy.
- 4.4.4 Le club classé cinquième (5<sup>e</sup>) se verra attribuer une place en LEN Trophy (si la France obtient un quota supplémentaire en Euro League ou en LEN Trophy lors de la saison 2011-2012). Le club classé troisième (3<sup>e</sup>) du championnat Élite sera éventuellement qualifié en Euro League si la France obtient un quota supplémentaire grâce à une qualification au troisième tour de l'Euro League 2011-2012 (la France devant aussi se retrouver dans les huit premiers pays sur la base des seize équipes du 3<sup>e</sup> tour, plusieurs équipes qualifiées d'un même pays ne comptant que pour un seul et même pays).

**NB** - En cas de désistement d'un club pour une Coupe d'Europe, l'ordre du classement à l'issue des phases finales (de 1 à 4, puis de 5 à 8) permettra un éventuel repêchage auprès de la LEN.

	Trois équipes françaises en Euro League	Deux équipes françaises en Euro League
3 <sup>e</sup> place	Qualificative pour l'Euro League	Qualificative pour la LEN Trophy
4 <sup>e</sup> place	Qualificative pour la LEN Trophy	Qualificative pour la LEN Trophy
5 <sup>e</sup> place	Qualificative pour la LEN Trophy	Aucune qualification en Coupe d'Europe

- 4.4.5 Les dispositions de l'article 4.4.4 ci-dessus seront d'application sous réserve d'une éventuelle modification de la réglementation des différentes Coupes d'Europe par la Ligue Européenne de Natation.

## 4.5 - Barrage de relégation/accession Élite/Nationale 1

- 4.5.1 Le barrage oppose les clubs classés respectivement à la 9<sup>e</sup> place du championnat division Nationale Élite au club classé 2<sup>e</sup> du championnat de division Nationale 1, et se déroule sous la forme de matches aller (chez le club de N1) et retour (chez le club de l'Élite), avec éventuel match d'appui le lendemain (chez le club de l'Élite). Le club vainqueur est qualifié pour la division Élite pour la saison suivante, le club perdant pour la division Nationale 1.

- 4.5.2 Le match de barrage de relégation/accession Élite/Nationale 1 doit se terminer par un résultat non nul (voir à ce propos les articles 3.7.2.2 et 3.7.2.3 du présent règlement).
- 4.5.3 Dans l'hypothèse où l'équipe résidente INSEP serait classée à la 1<sup>re</sup> ou 2<sup>e</sup> place du championnat de division Nationale 1 à l'issue de la phase régulière, celle-ci ne participerait pas et laisserait sa place à l'équipe classée immédiatement derrière.

## 4.6 - Coupe de France

La Coupe de France 2011-2012 se déroulera en deux parties :

- Un tour PRÉLIMINAIRE qui opposera, dans la seconde quinzaine de septembre, les clubs de N1 qui s'opposeront selon une formule qui reste à définir (en fonction du nombre d'engagés) par la commission fédérale ad hoc pour qualifier deux équipes au tour final qui aura lieu les 1<sup>er</sup> et 2 octobre 2011.
- Un tour FINAL qui se déroulera les 1<sup>er</sup> et 2 octobre 2011 dont la formule reste identique à celle de 2010-2011 et qui concerne douze équipes sur un seul tour de trois jours.

Les quatre premiers de l'Élite 2011 sont directement qualifiés pour les quarts de finale.

Les six derniers de l'Élite 2011 et les deux équipes de N1 issues du tour préliminaire sont qualifiés pour les huitièmes de finale. Le tirage au sort est intégral (entre ces huit équipes). Il sera réalisé sous le contrôle et à l'initiative d'un délégué de la FFN (à une date qui reste à fixer).

Les quarts de finale opposeront les quatre vainqueurs des huitièmes de finale aux quatre premiers qui seront chacun tête de série. Le tirage au sort sera réalisé par le délégué FFN de la compétition sur place à l'issue des huitièmes de finale.

À partir des demi-finales, le tirage au sort est intégral entre les quatre équipes restantes.

- Tous les matches seront disputés avec la même marque de ballons.
- Le vainqueur se verra remettre une Coupe par la FFN.
- Le vainqueur de la Coupe de France ne se verra pas attribuer de place en Coupe d'Europe.

**Droits d'engagements** : voir règlements financiers.

**NB** - Il sera organisé en même temps que la phase finale de la Coupe de France messieurs, une Coupe de France dames (à quatre équipes).

---

## 5 - CHAMPIONNAT DE DIVISION NATIONALE 1

---

### 5.1 - Engagement

- 5.1.1 Le championnat de division Nationale 1 est composé de douze (12) équipes :
  - onze (11) équipes qualifiées par application des règlements sportifs de la saison précédente ;
  - l'équipe résidente du Pôle France de l'INSEP.
- 5.1.2 Les dispositions du paragraphe 2.3 (« Obligations d'arbitrage ») et des articles 3.5.1 et 5.1.3/5.1.4 (engagement d'équipes de jeunes) du présent règlement ne sont pas applicables à l'équipe résidente INSEP.
- 5.1.3 Les clubs qualifiés en division Nationale 1 doivent assurer chaque année la participation dans leur championnat régional et/ou de zone respectif d'au moins deux (2) équipes, à savoir une équipe 17 ans dans le championnat national et une équipe 15 ans au niveau de la zone. Ces équipes doivent être régulièrement classées en fin de saison (et non déclarées forfait), les résultats étant transmis par les responsables des zones à la commission fédérale ad hoc de water-polo, pour le 18 juillet 2012. Dans tous les cas, chaque responsable de zone confirmera pour le 15 avril 2012 la participation réglementaire (dans sa zone) des équipes de jeunes des clubs de N1 afin de valider la participation de leurs équipes premières aux phases finales et de barrages.

**NB** - Un club de Nationale 1 qui ne présenterait pas une équipe « 17 ans » dans le championnat de France ne serait pas autorisé à participer au championnat de N1. Tout forfait de ladite équipe « 17 ans » en cours de saison entraînerait une perte de 6 points dans le classement de l'équipe première en N1. Tout forfait de ladite équipe « 15 ans » en cours de saison entraînerait une perte de 3 points dans le classement de l'équipe première en N1 (avant les phases finales et de barrages).
- 5.1.4 Au vu des classements de fin de saison, que chaque comité régional et/ou zone devra transmettre à la commission fédérale ad hoc de water-polo, le non-respect des dispositions de l'article 5.1.3 concernant (l'équipe 15 ans selon les années) sera pénalisé d'une amende précisée dans les règlements financiers.

### 5.2 - Déroulement de la phase régulière

- 5.2.1 Le championnat se déroule par matches aller et retour, où chaque club rencontre tous ses adversaires, selon le calendrier établi par la commission fédérale de water-polo.

#### RAPPEL DU PRÉAMBULE AU PRÉSENT RÈGLEMENT

« (...) En tout état de cause, sur saisine de la commission fédérale ad hoc water-polo, le Comité directeur de la Fédération française de natation pourra amender les calendriers sportifs. »

Compte tenu des impératifs internationaux (des différents collectifs) et du calendrier de la LEN qui ne paraîtra qu'après le calendrier de la LEN qui se tiendra du 13 au 15 mai 2011 à Reykjavik (Islande), les vingt-deux dates du championnat régulier ainsi que les dates de la phase finale pourront être repositionnées.

## CALENDRIER PRÉVISIONNEL DE LA PHASE RÉGULIÈRE DE NATIONALE 1 MESSIEURS

Matches aller		Matches retour	
Journée	Date	Journée	Date
Tour préliminaire Coupe de France	24 septembre 2011	12	4 février 2012
Coupe de France	1 <sup>er</sup> et 2 octobre 2011	Championnat de France 17 ans	11 et 12 février 2012
1	8 octobre 2011	13	10 mars 2012
2	15 octobre 2011	14	17 mars 2012
3	22 octobre 2011	15	24 mars 2012
4	12 novembre 2011	16	31 mars 2012
5	19 novembre 2011	17	7 avril 2012
6	3 décembre 2011	18	5 mai 2012
7	10 décembre 2011	19	12 mai 2012
8	17 décembre 2011	20	19 mai 2012
9	7 janvier 2012	21	26 mai 2012
Championnat de France 17 ans	14 et 15 janvier 2012	22	2 juin 2012
10	21 janvier 2012	Championnat de France 17 ans Finale	13 au 15 juillet 2012
11	28 janvier 2012		

## CALENDRIER PRÉVISIONNEL DE LA PHASE FINALE DE NATIONALE 1

	Date	Organisateur
Barrage Élite/N1 match aller	9 juin 2012	Chez le 2 <sup>e</sup> de N1
Barrage Élite/N1 match retour + appui	16 et 17 juin 2012	Chez le club 9 <sup>e</sup> de l'Élite
Barrage N1 /N2 matches aller	9 juin 2012	Chez le club classé 4 <sup>e</sup> du tour final de N2 (contre 9 <sup>e</sup> de N1) Chez le club classé 3 <sup>e</sup> du tour final de N2 (contre 10 <sup>e</sup> de N1)
Barrage N1/N2 match retour + appui	16 et 17 juin 2012	Chez les clubs classés 9 <sup>e</sup> et 10 <sup>e</sup> de N1

Tous les matches de la phase finale doivent se terminer par un résultat non nul (voir à ce propos les articles 3.7.2.2 et 3.7.2.3 du présent règlement).

- 5.2.2 Le classement établi à l'issue de la phase régulière du championnat détermine, pour chaque club, la suite ou la fin de saison, conformément aux règles suivantes :
  - club classé premier (\*) : champion de France de division Nationale 1 ;
  - club classé 2<sup>e</sup> (\*\*) : participe au barrage d'accession en Élite ;
  - clubs classés de la 3<sup>e</sup> à la 8<sup>e</sup> places : qualifiés en Nationale 1 pour la saison suivante ;
  - clubs classés 9<sup>e</sup> et 10<sup>e</sup> (\*\*\*) : participent aux barrages de relégation/accession en N1/N2 ;
  - clubs classés 11<sup>e</sup> et 12<sup>e</sup> (\*\*\*\*) : relégués en division Nationale 2 pour la saison suivante.

(\*) Voir article 5.2.3. - (\*\*) Voir article 4.5.1.  
(\*\*\*) Voir article 5-4.1.3. - (\*\*\*\*) Voir article 5.2.4.
- 5.2.3 Le club classé premier est déclaré « champion de France de division Nationale 1 » et qualifié en division nationale Élite pour la saison suivante. Si l'équipe résidente INSEP est classée 1<sup>re</sup> à l'issue du championnat, celle-ci n'accéderait pas à la division Nationale Élite et le club classé à la 2<sup>e</sup> place sera déclaré champion de France de division Nationale 1 et accéderait à la division nationale Élite.
- 5.2.4 Dans l'hypothèse où l'équipe résidente INSEP serait classée en 11<sup>e</sup> ou 12<sup>e</sup> position à l'issue de la phase régulière, celle-ci ne serait pas reléguée et l'équipe classée 10<sup>e</sup> serait directement reléguée en division Nationale 2 pour la saison suivante.

## 5.3 - Barrages relégation/accession Élite/Nationale 1

Se reporter aux articles 4.5.1 à 4.5.3 du présent règlement.

## 5.4 - Barrages de relégation/accession Nationale 1/Nationale 2

### ■ 5.4.1 Dispositions générales

5.4.1.1 Les clubs classés à la 9<sup>e</sup> et à la 10<sup>e</sup> places de la division Nationale 1 ainsi que les clubs classés 3<sup>e</sup> et 4<sup>e</sup> du tour final de la Nationale 2 participent aux barrages de relégation/accession de Nationale 1/ Nationale 2, qui se déroulent en matches aller/retour (avec appui éventuel).

5.4.1.2 Tous les matches des barrages de relégation/accession Nationale 1/Nationale 2 doivent se terminer par un résultat non nul (voir à ce propos les articles 3.7.2.2 et 3.7.2.3 du présent règlement).

5.4.1.3 Dans l'hypothèse où l'équipe résidente INSEP serait classée entre la 9<sup>e</sup> et la 10<sup>e</sup> places à l'issue de la phase régulière, celle-ci ne participerait pas aux barrages de relégation/accession Nationale 1/ Nationale 2 (ni ne serait reléguée, comme précisé à l'article 5.2.4), et l'équipe classée à la 8<sup>e</sup> place à l'issue de la phase régulière devrait participer à ces barrages. Le classement de chaque équipe qualifiée déterminerait l'adversaire de la division nationale Élite qui lui serait opposé, conformément à la logique exprimée à l'article 5.4.3.1 ci-dessous.

### ■ 5.4.2 Déroulement

5.4.2.1 Le barrage se déroule sous forme de matches aller et retour, avec éventuel match d'appui. L'éventuel match d'appui se déroule le lendemain du match retour. Ces matches opposent :

- 9<sup>e</sup> de Nationale 1 – 4<sup>e</sup> du tour final de Nationale 2 ;
- 10<sup>e</sup> de Nationale 1 – 3<sup>e</sup> du tour final de Nationale 2.

5.4.2.2 Le match aller se déroule dans le bassin du club de Nationale 2. Le match retour et l'éventuel match d'appui se déroulent dans le bassin du club de Nationale 1.

5.4.2.3 Les clubs vainqueurs sont qualifiés pour la division Nationale 1 pour la saison suivante, les clubs perdants pour la division Nationale 2.

---

## 6 - CHAMPIONNAT DE DIVISION NATIONALE 2

---

### 6.1 - Engagement

■ 6.1.1 Le championnat de division Nationale 2 est composé de trois groupes de neuf (9) équipes chacun, qualifiées par application des règlements sportifs de la saison précédente. Les équipes qualifiées sont réparties au sein de chaque groupe en tenant compte de la répartition géographique.

■ 6.1.2 Les clubs qualifiés en division Nationale 2 doivent assurer la participation dans leur championnat régional et/ou de zone respectif d'au moins une (1) équipe 15 ans et moins. Cette équipe doit être régulièrement classée en fin de saison (et non déclarée forfait), les résultats étant transmis par les responsables des zones à la commission fédérale ad hoc de water-polo, pour le 30 juin 2012.

**NB** - Un club de Nationale 2 qui présenterait une équipe 17 ans et moins dans le championnat National Interclubs (et qui serait régulièrement classée à l'issue dudit championnat 17 ans et moins remplirait donc son obligation d'équipe de jeunes vis-à-vis de son comité ou de sa zone et donc de la FFN.

■ 6.1.3 Au vu des classements de fin de saison, que chaque comité régional et/ou zone devra transmettre à la commission fédérale ad hoc de water-polo, le non-respect des dispositions de l'article 6.1.2 sera pénalisé d'une amende précisée dans les règlements financiers.

Tout club de Nationale 2 qui ne remplira pas cette obligation d'équipe 15 ans et moins ou 17 ans et moins ne sera pas autorisé à participer au championnat de N2 pour son équipe première.

### 6.2 - Déroulement

#### ■ 6.2.1 Tour préliminaire (de mi-octobre à mi-avril)

Les vingt-sept équipes qualifiées pour la Nationale 2 sont réparties dans trois groupes de neuf équipes chacun (Groupes A, B et C). Dans chaque groupe, le championnat se déroule par matches aller et retour (seize à dix-huit dates), où chaque club rencontre tous ses adversaires, selon le calendrier établi par la commission fédérale ad hoc de water-polo.

Dans chacun des trois groupes, un classement de 1 à 9 est établi à l'issue de la phase régulière du championnat, et détermine, pour chaque club, la suite, conformément aux règles suivantes :

## CALENDRIER PRÉVISIONNEL DE LA PHASE RÉGULIÈRE DE NATIONALE 2 MESSIEURS

Matches aller		Matches retour	
Journée	Date	Journée	Date
1	8 octobre 2011	10	7 janvier 2012
2	15 octobre 2011	11	21 janvier 2012
3	22 octobre 2011	12	28 janvier 2012
4	12 novembre 2011	13	4 février 2012
5	19 novembre 2011	14	10 mars 2012
6	26 novembre 2011	15	17 mars 2012
7	3 décembre 2011	16	24 mars 2012
8	10 décembre 2011	17	31 mars 2012
9	17 décembre 2011	18	7 avril 2012

## CALENDRIER PRÉVISIONNEL DU TOUR DES DEMI-FINALES (TROIS DATES) ET DE LA FINALE DE NATIONALE 2 (UNE DATE)

	Date	Organisateur
Tour des demi-finales - 1 <sup>er</sup> tournoi de chacun des trois niveaux (1-9/10-18/19-27)	5 et 6 mai 2012	Voir article 6-2-2 (1A/3A/3B)
Tour des demi-finales - 2 <sup>e</sup> tournoi (1-9/10-18/19-27)	12 et 13 mai 2012	Voir article 6-2-2 (2C/1B/2B)
Tour des demi-finales - 3 <sup>e</sup> tournoi (1-9/10-18/19-27)	19 et 20 mai 2012	Voir article 6-2-2 (3C/2A/1C)
Tour de la finale N2	2 et 3 juin 2012	Voir article 6-2-3 Chez le 1 <sup>er</sup> du tour des demi-finales (de 1 à 9)
Barrages N1/N2 aller Barrages N1/N2 retour	9 juin 2012 16 juin 2012	Voir article 6-3

### ■ 6.2.2 Tour des demi-finales (en mai)

- Les clubs classés 1<sup>ers</sup>, 2<sup>es</sup> et 3<sup>es</sup> des groupes A, B et C se rencontrent sous forme de tournois pour les places de 1 à 9 (voir tableau ci-contre) et sont qualifiés en division Nationale 2 pour la saison suivante.
- Les clubs classés 4<sup>es</sup>, 5<sup>es</sup> et 6<sup>es</sup> des groupes A, B et C se rencontrent sous forme de tournois pour les places de 10 à 18, et sont qualifiés en division Nationale 2 pour la saison suivante.
- Les clubs classés 7<sup>es</sup>, 8<sup>es</sup> et 9<sup>es</sup> des groupes A, B et C se rencontrent sous forme de tournois pour les places de 19 à 27. Les équipes classées de la 19<sup>e</sup> à la 22<sup>e</sup> places sont qualifiés en division Nationale 2 pour la saison suivante. Les équipes classées de la 23<sup>e</sup> à la 27<sup>e</sup> places sont reléguées en division Nationale 3 pour la saison suivante.

Pour tous les tournois, les résultats des matches ayant déjà opposé deux équipes dans le tour préliminaire restent acquis.

<b>1A</b> - 2B 2B - 3C 1A - 3C	<b>2A</b> - 1C 1C - 3B 2A - 3B	<b>3A</b> - 2C 2C - 1B 3A - 1B
<b>1B</b> - 3C 3C - 3A 1B - 2A	<b>2B</b> - 3A 3A - 1C 2B - 1C	<b>3B</b> - 1A 1A - 2C 3B - 2C
<b>1C</b> - 1B 1B - 1A 1C - 1A	<b>2C</b> - 2A 2A - 2B 2C - 2B	<b>3C</b> - 3B 3B - 3A 3C - 3A

*En caractères gras, les clubs organisateurs (chacun ayant l'occasion d'organiser un tournoi).*

*Idem pour les 4<sup>es</sup>, 5<sup>es</sup> et 6<sup>es</sup> des groupes A, B et C pour les places de 10 à 18.*

*Idem pour les 7<sup>es</sup>, 8<sup>es</sup> et 9<sup>es</sup> des groupes A, B et C pour les places de 19 à 27.*

## ■ 6.2.3 Tour de la finale (en juin) :

- 6.2.3.1 Les équipes classées de la 1<sup>re</sup> à la 4<sup>e</sup> places du tour des demi-finales, classement de 1 à 9, se rencontrent sur un tournoi (chez le 1<sup>er</sup> du tour des demi-finales) pour l'attribution du titre de champion de France de Nationale 2.
- 6.2.3.2 L'équipe classée 1<sup>re</sup> de ce tour final est déclarée championne de France de Nationale 2 et accède à la division Nationale 1 la saison suivante.
- 6.2.3.3 L'équipe classée 2<sup>e</sup> de ce tour final accède à la division Nationale 1 la saison suivante.
- 6.2.3.4 L'équipe classée 3<sup>e</sup> de ce tour final accède au barrage de relégation/accession Nationale 1/Nationale 2 contre le 10<sup>e</sup> de la division Nationale 1 (hormis INSEP).
- 6.2.3.5 L'équipe classée 4<sup>e</sup> de ce tour final accède au barrage de relégation/accession Nationale 1/Nationale 2 contre le 9<sup>e</sup> de la division Nationale 1 (hormis INSEP).

## ■ 6.3 - Barrages de relégation/accession Nationale 1/Nationale 2

Se reporter aux articles 5.4.1 à 5.4.2.3 du présent règlement.

## ■ 6.4 - Barrages de relégation/accession Nationale 2/Nationale 3

- 6.4.1 Les clubs classés 1<sup>er</sup> et 2<sup>e</sup> du championnat de division Nationale 3 de chacune des sept (7) zones de WP (soit quatorze équipes), les deux (2) clubs meilleurs 3<sup>e</sup> de division Nationale 3, tel que défini à l'article 7.2.3 du présent règlement participent aux barrages d'accession de Nationale 2. Ces barrages se déroulent sous forme de tournoi, en trois tours.

### ■ 6.4.2 1<sup>er</sup> tour

- 6.4.2.1 Les seize (16) clubs de division Nationale 3 mentionnés à l'article 7.4.1 sont répartis en quatre groupes et disputent sous forme de tournoi leur qualification pour le 2<sup>e</sup> tour. L'ordre des matches de chaque tournoi sera précisé par la commission fédérale de water-polo. Ces groupes sont constitués de la façon suivante :

- groupe A5 : les 1<sup>ers</sup> des groupes A1 et A3 ainsi que les 2<sup>es</sup> des groupes A2 et A4 ;
- groupe A6 : les 1<sup>ers</sup> des groupes A2 et A4 ainsi que les 2<sup>es</sup> des groupes A1 et A3 ;
- groupe B5 : les 1<sup>ers</sup> des groupes B1 et B3 ainsi que les 2<sup>es</sup> des groupes B2 et B4 ;
- groupe B6 : les 1<sup>ers</sup> des groupes B2 et B4 ainsi que les 2<sup>es</sup> des groupes B1 et B3.

- 6.4.2.2 Le club organisateur de chacun de ces tournois sera désigné par un tirage au sort, effectué, groupe par groupe, parmi les différents candidats à l'organisation, ou, à défaut de candidat, par tirage au sort d'un des quatre clubs de chaque groupe.

- 6.4.2.3 Les clubs classés 1<sup>ers</sup> et 2<sup>es</sup> de chaque groupe sont qualifiés pour le 2<sup>e</sup> tour. Les clubs classés 3<sup>es</sup> et 4<sup>es</sup> sont qualifiés pour la division Nationale 3 pour la saison suivante.

### ■ 6.4.3 2<sup>e</sup> tour

- 6.4.3.1 Les huit (8) clubs de division Nationale 3 qualifiés à l'issue du premier tour sont répartis en deux groupes et disputent sous forme de tournoi leur qualification pour le 3<sup>e</sup> tour. L'ordre des matches de chaque tournoi sera précisé par la commission fédérale ad hoc de water-polo. Ces groupes sont constitués de la façon suivante :

- groupe A7 : les 1<sup>ers</sup> des groupes A5 et A6 ainsi que les 2<sup>es</sup> des groupes B5 et B6 ;
- groupe B7 : les 1<sup>ers</sup> des groupes B5 et B6 ainsi que les 2<sup>es</sup> des groupes A5 et A6.

- 6.4.3.2 Le club organisateur de chacun de ces tournois sera désigné par un tirage au sort effectué groupe par groupe, parmi les différents candidats à l'organisation, ou, à défaut de candidat, par tirage au sort d'un des quatre clubs de chaque groupe.

- 6.4.3.3 Les clubs classés 1<sup>ers</sup> et 2<sup>es</sup> de chaque groupe sont qualifiés pour la division Nationale 2 pour la saison suivante et disputent la finale de division Nationale 3 (voir les articles 7.5.1 à 7.5.3 du présent règlement). Les clubs classés 3<sup>es</sup> et 4<sup>es</sup> de chacun des groupes A7 et B7 sont qualifiés pour le 3<sup>e</sup> tour accession à la Nationale 2.

### ■ 6.4.4 3<sup>e</sup> tour

- 6.4.4.1 Les quatre (4) clubs de division Nationale 3 qualifiés à l'issue du deuxième tour (classés 3<sup>e</sup> et 4<sup>e</sup> des groupes A7 et B7) disputent sous forme d'un tournoi.
- 6.4.4.2 Le club classé 1<sup>er</sup> à l'issue de ce tournoi accède à la division Nationale 2 la saison suivante.

---

## 7 - CHAMPIONNATS DE DIVISION NATIONALE 3

---

### ■ 7.1 - Engagement

- 7.1.1 Le championnat de division Nationale 3 est composé de sept groupes. Les équipes y sont qualifiées par application des Règlements sportifs de la saison précédente. Chacun de ces groupes réunit les équipes d'une même zone. Le championnat se déroule prioritairement sous forme de matches aller et retour. Les zones sont définies de la façon suivante :
  - zone Ouest : Bretagne, Centre, **Normandie**, Pays de la Loire ;
  - zone Nord : Champagne-Ardenne, **Nord-Pas-de-Calais**, Picardie ;
  - zone Sud-Ouest : Aquitaine, Limousin, **Poitou-Charentes**, Pyrénées ;

- zone Est : **Alsace**, Bourgogne, Franche-Comté, Lorraine ;
- zone Centre-Est : Auvergne, **Dauphiné-Savoie**, Lyonnais ;
- zone Ile-de-France : **Ile-de-France** ;
- zone Méditerranée : Corse, Côte d'Azur, **Languedoc**, Provence.

Les comités régionaux indiqués en caractères gras sont responsables de l'organisation de la phase régulière au sein de leur zone.

- 7.1.2 Chaque groupe peut, pour la phase régulière et à l'initiative de chaque zone, être divisé en deux (ou plusieurs) sous-groupes définis soit :
  - en fonction de critères sportifs de valeur des équipes ;
  - en fonction de critères géographiques (durée des déplacements) ; dans ce cas, l'organisateur doit prévoir une procédure permettant de définir les équipes classées de la 1<sup>re</sup> à la 4<sup>e</sup> places (de tous les clubs en lice), appelées à participer aux phases finales ;
  - en fonction du nombre d'équipes engagées, le championnat devant se limiter à un maximum de dix-huit (18) rencontres.
- 7.1.3 Le montant des droits d'engagement sera fixé par le comité régional en charge de l'organisation dans chaque zone, en fonction du nombre d'équipes engagées. Un droit d'engagement, payable par les comités régionaux organisateurs, sera perçu par la Fédération pour chaque équipe engagée dans les phases finales gérées par la Fédération. Le montant de ce droit d'engagement est fixé aux règlements financiers.

## 7.2 - Numérotation des zones et zone « fictive »

- 7.2.1 La numérotation des zones à utiliser tout au long de la saison par les responsables de zone est la suivante :

<b>A1</b>	Zone Ouest	<b>B1</b>	Zone Centre-Est
<b>A2</b>	Zone Nord	<b>B2</b>	Zone Ile-de-France
<b>A3</b>	Zone Sud-Ouest	<b>B3</b>	Zone fictive
<b>A4</b>	Zone Est	<b>B4</b>	Zone Méditerranée

- 7.2.2 La zone « fictive » (B3) est constituée en fin de championnat et ne comporte que trois (3) équipes qui sont les trois (3) meilleures équipes classées à la troisième (3<sup>e</sup>) place des championnats des sept autres zones.
- 7.2.3 Les trois (3) meilleurs 3<sup>es</sup> sont déterminés de la façon suivante :
  - en effectuant, pour les 3<sup>es</sup> de chaque zone, la moyenne du « nombre de points obtenus divisé par le nombre de matches joués » (calcul limité à deux chiffres après la virgule, arrondi au centième le plus proche) ;
  - en cas d'égalité suite au calcul précédent, en effectuant, pour les clubs concernés, la moyenne « différence de buts divisée par le nombre de matches joués » (calcul limité à deux chiffres après la virgule, arrondi au centième le plus proche) ;
  - si l'égalité persiste, en effectuant, pour les clubs concernés, la moyenne « nombre de buts marqués divisé par le nombre de matches joués » (calcul limité à deux chiffres après la virgule, arrondi au centième le plus proche).
- 7.2.4 Les trois clubs retenus pour constituer la zone « fictive » sont remplacés dans le classement de leur zone respective par l'équipe classée 4<sup>e</sup>. Ces équipes « remplaçantes » sont, sauf exception précisée à l'article 7.6.2 du présent règlement, qualifiées pour la phase finale de division Nationale 4.

## 7.3 - Déroulement

- 7.3.1 Dans chaque zone, le championnat de N3 se déroule par matches aller et retour, où chaque club rencontre tous ses adversaires selon un calendrier établi par le comité régional (ou la zone) responsable de l'organisation.
- 7.3.2 Dans chaque zone, le championnat doit se limiter à un maximum de dix-huit (18) journées.
- 7.3.3 Il appartient aux comités régionaux responsables de l'organisation de transmettre à la commission fédérale ad hoc de water-polo, au plus tard pour le 30 avril 2012, l'ensemble des résultats et le classement final du championnat chaque zone, afin de permettre à la commission ad hoc d'établir le calendrier des phases finales de la division Nationale 3.

### CALENDRIER PRÉVISIONNEL DE LA PHASE FINALE DE NATIONALE 3

	Date	Organisateur
Barrage relégation/accession N2/N3 1 <sup>er</sup> tour (*)	12 et 13 mai 2012	Voir article 6.4.2.2
Barrage relégation/accession N2/N3 2 <sup>e</sup> tour (*)	26 et 27 mai 2012	Voir article 6.4.3.2
Finale Nationale 3	9 et 10 juin 2012	Voir articles 7.5.1 à 7.5.3
Barrage accession N2, 3 <sup>e</sup> tour (**)	9 et 10 juin 2012	Voir article 6.4.4.2

## 7.4 - Barrages de relégation/accession Nationale 2/Nationale 3

Se reporter aux articles 6.4.1 à 6.4.4.3 du présent règlement.

## 7.5 - Finale de division Nationale 3

- 7.5.1 La finale de la division Nationale 3 regroupe en un tournoi les équipes classées 1<sup>res</sup> et 2<sup>es</sup> des groupes A7 et B7 (voir les articles 6.4.3.1 et 6.4.3.3 du présent règlement). L'ordre des matches de ce tournoi sera précisé par la commission fédérale ad hoc de water-polo.
- 7.5.2 Le club organisateur de ce tournoi final sera désigné par la commission fédérale ad hoc parmi les différents candidats à l'organisation ou, à défaut de candidat, par tirage au sort d'un des quatre clubs.
- 7.5.3 Le vainqueur de ce tournoi final est déclaré « champion de France de division Nationale 3 ». Les quatre (4) clubs de cette finale sont qualifiés pour la division Nationale 2 pour la saison suivante.



## Titre 3 - Les épreuves fédérales féminines

### 8 - CHAMPIONNAT DE DIVISION NATIONALE 1 DAMES

#### 8.1 - Composition et organisation de la division

##### 8.1.1 Composition

Le championnat de division Nationale 1 est composé de huit (8) équipes. Sept équipes qualifiées par application des Règlements sportifs de la saison 2010-2011 auxquelles se rajoute le Pôle France de Nancy, qui joue ainsi en équipe constituée comme son homologue masculine du Pôle France de l'INSEP en Nationale 1 garçons.

Le Pôle France jouera à domicile (Nancy) le dimanche à 14 h 30. Il sera opposé à l'équipe qui aura joué la veille contre le club local.

##### 8.1.2 Organisation et formule du championnat

La N1 dames s'organise en deux phases : une phase régulière et une phase finale elle-même organisée en quarts de finale, demi-finale et une super finale.

##### 8.1.3 Engagement

Le montant et modalités d'application sont précisés au règlement financier.

#### 8.2 - Déroulement de la phase régulière

- 8.2.1 La phase régulière du championnat se déroule par matches aller et retour, où chaque club rencontre tous ses adversaires selon le calendrier établi par la commission fédérale ad hoc de water-polo.

#### CALENDRIER PRÉVISIONNEL DE LA NATIONALE 1 FÉMININE 2011-2012

Matches aller	
Journée	Date
Coupe de France	1 <sup>er</sup> et 2 octobre 2011
Match qualificatif CEA GER/FRA	15 octobre 2011
1	22 octobre 2011
2	5 novembre 2011
3	19 novembre 2011

Matches aller	
Journée	Date
Coupe d'Europe Tour de qualif EWC et WLT (*)	2 au 4 décembre 2011
4	10 décembre 2011
5	17 décembre 2011
6	14 janvier 2012
7	21 janvier 2012

Matches retour	
Journée	Date
8	4 février 2012
Coupe d'Europe Tour préliminaire WLT	10 au 12 février 2012
Coupe d'Europe Tour préliminaire WLT	17 et 18 février 2012
9	25 février 2012
Coupe d'Europe 1/4 finale (1 <sup>er</sup> match) EWC et WLT	29 février 2012
10	10 mars 2012
Coupe d'Europe 1/4 finale (2 <sup>e</sup> match) WLT	14 mars 2012
11	24 mars 2012
12	7 avril 2012

Matches retour	
Journée	Date
Coupe d'Europe 1/4 finale (2 <sup>e</sup> match) EWC 1/2 finale WLT (1 <sup>er</sup> match)	14 avril 2012
Coupe d'Europe 1/2 finale (2 <sup>e</sup> match) WLT	28 avril 2012
13	5 mai 2012
Coupe d'Europe Finale aller WLT	9 mai 2012
14	12 mai 2012
Coupe d'Europe Finale retour WLT	16 mai 2012
Coupe d'Europe Finale Four EWC	18 et 19 mai 2012

- 8.2.2 Le classement établi à l'issue de la phase régulière du championnat détermine, pour chaque club, la suite ou la fin de saison, conformément aux règles suivantes :
  - les deux clubs classés de la 1<sup>re</sup> à la 2<sup>e</sup> places (hors Pôle France) sont qualifiés directement pour la demi-finale. Le club classé 1<sup>er</sup> organise le tournoi de demi-finale ;
  - les quatre clubs classés aux 3<sup>e</sup>, 4<sup>e</sup>, 5<sup>e</sup> et 6<sup>e</sup> places (hors Pôle France) sont qualifiés pour les quarts de finale. Le club classé 3<sup>e</sup> organise le deuxième tournoi des quarts de finale, le club classé 4<sup>e</sup> organise le premier tournoi des quarts de finale ;
  - le club classé 7<sup>e</sup> (hors Pôle France) dispute un barrage, en deux rencontres, contre le club classé 4<sup>e</sup> à l'issue des quarts de finale. Le perdant de ce barrage est relégué en Nationale 2 dames pour la saison 2011-2012.

## 8.3 - Déroulement de la phase finale (quarts de finale, demi-finales et super finale)

### 8.3.1 CALENDRIER GÉNÉRAL DE LA PHASE FINALE DE NATIONALE 1 FÉMININE

	Date	Organisateur
Tournoi n° 1 Quarts de finale (places de 3 à 6) et match de barrage N1/N2 (aller)	19 et 20 mai 2011	Chez le 4 <sup>e</sup> de la phase régulière de Nationale 1F
	19 mai 2012	Chez le 7 <sup>e</sup> de la phase régulière
Tournoi n° 2 Quarts de finale (places de 3 à 6) et match de barrage N1/N2 (retour)	26 et 27 mai 2012	Chez le 3 <sup>e</sup> de la phase régulière de Nationale 1F
	26 mai 2012	Chez le 4 <sup>e</sup> des 1/4 de finale
Tournoi des demi-finales (places de 1 à 4)	2 et 3 juin 2012	Chez le 1 <sup>er</sup> de la phase régulière Nationale 1F
Super finale Matches n° 1 + 2	9 et 10 juin 2012	Chez le 2 <sup>e</sup> du tour des demi-finales
Super finale Matches n° 3 + 4	16 et 17 juin 2012	Chez le 1 <sup>er</sup> du tour des demi-finales
Super finale si nécessaire, match n° 5 chez le 1 <sup>er</sup> du tour des demi-finales	23 juin 2012	Chez le 1 <sup>er</sup> du tour des demi-finales

*\*Toutes les dates ci-dessus sont susceptibles d'être modifiées par la commission fédérale ad hoc (suite aux calendriers LEN et FINA)*

### 8.3.2 Tour des quarts de finale

#### 8.3.2.1 Organisation

Les quarts de finale se déroulent en deux tournois de deux sessions chacun.

Le premier tournoi se déroule dans le bassin du club classé quatrième (4<sup>e</sup>) de la phase régulière (hors Pôle France) et oppose les équipes qualifiées dans l'ordre suivant :

1 <sup>re</sup> session	2 <sup>e</sup> session
Match 1 : 3 <sup>e</sup> / 5 <sup>e</sup>	Match 3 : perdant match 1 / perdant match 2
Match 2 : 4 <sup>e</sup> / 6 <sup>e</sup>	Match 4 : gagnant match 1 / gagnant match 2

Le second tournoi se déroule dans le bassin du club classé troisième (3<sup>e</sup>) de la phase régulière et oppose les équipes qualifiées dans l'ordre suivant :

1 <sup>re</sup> session	2 <sup>e</sup> session
Match 2 : 3 <sup>e</sup> / 6 <sup>e</sup>	Match 3 : perdant match1 / perdant match 2
Match 1 : 4 <sup>e</sup> / 5 <sup>e</sup>	Match 4 : gagnant match1 / gagnant match 2

**NB** - Par 3<sup>e</sup>, 4<sup>e</sup>, 5<sup>e</sup> et 6<sup>e</sup>, il faut comprendre les clubs classés à ces places à l'issue de la phase régulière, hors Pôle France.

- 8.3.2.2 Le classement établi à l'issue de ces deux tournois (classement qui ne tient compte que des matches disputés lors desdits tournois) détermine les deux équipes qui seront qualifiées pour le tournoi des demi-finales et l'équipe qui jouera le barrage contre l'équipe classée 7<sup>e</sup> (hors Pôle France) à l'issue de la phase régulière.

Tous les matches doivent se terminer par des résultats non nuls (prolongations et éventuellement tirs au but, voir Règlement FINA en la matière) conformément aux Règles du jeu (WP 11.3, voir les articles 3.7.2.2 et 3.7.2.3 du présent règlement).

8.3.2.3 Le décompte des points se fera comme suit pour chaque tournoi : 4 points au premier, trois au second, deux au troisième et 1 point au quatrième. Si, à l'issue des deux tournois, deux ou plusieurs équipes se retrouvent à égalité de points, elles seront départagées par application des Règles FINA relatives à ce cas de figure. À l'issue des deux tournois les quatre équipes sont ainsi classées de 1 à 4.

8.3.2.4 **Classement du tour des quarts de finale**

- Les 1<sup>er</sup> et 2<sup>e</sup> du tour des quarts de finale sont qualifiés en demi-finale,
- Le 3<sup>e</sup> a terminé sa saison et est classée 5<sup>e</sup> du championnat de France de N1F pour la saison 2011-2012,
- Le 4<sup>e</sup> joue le barrage de descente.

■ 8.3.3 **Tour des demi-finales**

8.3.3.1 **Organisation**

Il se déroule sous forme d'un seul tournoi. Ce tournoi se déroule dans le bassin du club classé premier (1<sup>er</sup>) de la phase régulière (hors Pôle France) et oppose les quatre équipes suivantes :

- les deux équipes qualifiées à l'issue du tour des quarts de finale (article 8.3.2) ;
- les deux équipes qualifiées d'office (1<sup>re</sup> et 2<sup>e</sup> de la phase régulière, hors Pôle France).

1 <sup>re</sup> session du tour des demi-finales	2 <sup>e</sup> session du tour des demi-finales
Match 1 : 2 <sup>e</sup> de la phase régulière / 1 <sup>er</sup> du tour 1/4 F	Match 3 : perdant match1 / perdant match 2
Match 2 : 1 <sup>er</sup> de la phase régulière / 2 <sup>e</sup> du tour 1/4 F	Match 4 : gagnant match1 / gagnant match 2

8.3.3.2 **Classement**

Le classement établi à l'issue du tournoi de ce tour des demi-finales (classement qui ne tient compte que des matches disputés lors dudit tournoi) détermine les deux équipes qui disputeront la super finale de Nationale 1 dames.

- Le gagnant du match 4 est classé 1<sup>er</sup> de la demi-finale, le perdant du match 4 est classé 2<sup>e</sup> de la demi-finale. Le 1<sup>er</sup> et le 2<sup>e</sup> de la demi-finale sont qualifiés pour la super finale.
- Le gagnant du match 3 est classé 3<sup>e</sup> du championnat de France pour la saison 2011-2012.
- Le perdant du match 3 est classé 4<sup>e</sup> du championnat de France pour la saison 2011-2012.

Tous les matches doivent se terminer par des résultats non nuls (prolongations et éventuellement tirs au but, voir Règlement FINA en la matière) conformément aux Règles du jeu (WP 11.3, voir les articles 3.7.2.2 et 3.7.2.3 du présent règlement).

■ 8.3.4 **Super finale de N1F**

8.3.4.1 **Organisation**

La super finale oppose les équipes classées 1<sup>re</sup> et 2<sup>e</sup> de la demi-finale.

Elle se déroule au meilleur des cinq matches, c'est-à-dire en trois matches gagnants, sur deux ou trois week-ends.

- Le 1<sup>er</sup> et le 2<sup>e</sup> matches ont lieu chez l'équipe classée 2<sup>e</sup> à l'issue de la demi-finale en un week-end.
- Le 3<sup>e</sup> match et si besoin le 4<sup>e</sup> match se déroulent, en un week-end, chez l'équipe classée 1<sup>re</sup> à l'issue de la demi-finale.
- Enfin, si nécessaire, le 5<sup>e</sup> match se déroule chez l'équipe classée 1<sup>re</sup> à l'issue de la demi-finale, en un week-end (différent de celui du 3<sup>e</sup> et 4<sup>e</sup> matches).

Tous les matches doivent se terminer par des résultats non nuls (prolongations et éventuellement tirs au but, voir règlement FINA en la matière) conformément aux Règles du jeu (WP 11.3, voir les articles 3.7.2.2 et 3.7.2.3 du présent règlement).

Matches 1 + 2 de la super finale	Chez le 2 <sup>e</sup> du tour des demi-finales
Matches 3 + 4 de la super finale	Chez le 1 <sup>er</sup> du tour des demi-finales
Match 5 de la super finale (si besoin)	Chez le 1 <sup>er</sup> du tour des demi-finales

8.3.4.2 **Classement de la super finale**

- L'équipe qui gagne la super finale est déclarée 1<sup>re</sup> et « championne de France 2012 » de Nationale 1 dames
- L'équipe qui perd la super finale est classée deuxième (2<sup>e</sup>) du championnat de France pour la saison 2011-2012.

■ 8.3.5 **Barrage pour la descente en N2F**

8.3.5.1 **Organisation**

Le barrage se déroule en deux rencontres, sur deux week-ends, entre l'équipe classée 4<sup>e</sup> des quarts de finale et l'équipe classée 7<sup>e</sup> à l'issue de la phase régulière (hors Pôle France).

- La première rencontre (aller) a lieu chez l'équipe classée 7<sup>e</sup> de la phase régulière.
- La deuxième rencontre (retour) a lieu chez l'équipe classée 4<sup>e</sup> des quarts de finale.
- L'éventuel match d'appui a lieu chez l'équipe classée 4<sup>e</sup> des quarts de finale (le même week-end que le match retour).
- Tous les matches doivent se terminer par des résultats non nuls (prolongations et éventuellement tirs au but, voir Règlement FINA en la matière) conformément aux Règles du jeu (WP 11.3, voir les articles 3.7.2.2 et 3.7.2.3 du présent règlement).

#### 8.3.5.2 Classement : maintien et relégation

- L'équipe gagnante sur l'ensemble des deux rencontres est classée 6<sup>e</sup> du championnat de France pour la saison 2011-2012 et se maintient en N1F pour la saison 2012-2013.
- L'équipe perdante du barrage est reléguée en Nationale 2 dames pour la saison 2012-2013.

#### ■ 8.3.6 Qualification aux Coupes d'Europe pour les clubs féminins

La LEN organise deux compétitions pour les clubs : l'EWC (European Women Champions Cup) et le LEN Trophy Women (WLT). La LEN attribue chaque année un nombre de places par pays dans ces deux compétitions, notamment en fonction des participations et des résultats de la saison précédente.

Pour la saison européenne 2012-2013 la distribution en compétitions européennes des clubs français se fera de la façon suivante :

- si deux (2) places en EWC et deux (2) en WLT : les équipes classées 1<sup>re</sup> et 2<sup>e</sup> du championnat de France 2011-2012 seront qualifiées pour la EWC et les équipes classées 3<sup>e</sup> et 4<sup>e</sup> du championnat de France 2011-2012 seront qualifiées pour le WLT ;
- si une (1) place en EWC et deux (2) places en WLT : 1<sup>er</sup> en EWC, 2<sup>e</sup> et 3<sup>e</sup> en WLT ;
- si deux (2) places en EWC et une (1) place en WLT : 1<sup>er</sup> et 2<sup>e</sup> en EWC, 3<sup>e</sup> en WLT.

**NB** - La FFN (sur proposition de la commission fédérale) se réservera le droit de valider l'inscription auprès de la LEN de la ou des équipes qualifiées si le niveau de ses équipes est trop éloigné des exigences internationales.

## ■ 8.4 - Suppression et remplacement des équipes « réserves » : rappel

Les clubs féminins qualifiés en division Nationale 1F devront assurer prioritairement la participation de jeunes joueuses au sein d'une (1) équipe au moins dans la Coupe de France des Régions espoirs féminins et/ou « a minima » à l'interclubs filles 15 ans (sous réserve de réunir au moins quatre équipes pour un tournoi final).

La Coupe de France des Régions est une compétition qui s'adresse aux 17 ans (et moins) et qui se déroule de janvier à juin 2012. Le financement de cette compétition qui comptera deux dates (comme en 2011) pourra se faire d'une façon croisée entre les clubs et les régions (voir plus loin).

D'autre part les clubs de Nationale 1 F pourront aussi engager une « équipe seconde » dans le championnat de Nationale 2 F. Sur la base des mêmes principes que ceux adoptés chez les garçons (chapitre 3.5 des présents règlements). Avec l'impossibilité pour une équipe seconde d'un club de N1F de monter de N2F en N1F.

## ■ 8.5 - Coupe de France dames

La Coupe de France dames opposera les quatre premières équipes du championnat de la saison précédente.

Elle aura lieu en même temps que le tour final de la Coupe de France des messieurs.

Il sera procédé à un tournoi entre les quatre équipes présentes (round robin) dont l'ordre des matches sera pré-établi et dont le dernier match opposera les deux premiers de la saison 2011.

Le vainqueur de ce tournoi gagnera la Coupe de France.

Les équipes engagées seront redevables d'un droit d'engagement fixé dans les règlements financiers.

---

## 9 - CHAMPIONNAT DE DIVISION NATIONALE 2 FÉMININE

---

### ■ 9.1 - Composition de la division et forme du championnat

■ 9.1.1 Le championnat de division Nationale 2 filles se déroule sous une forme « sectorisée » et (inter) régionalisée. Le nombre d'équipes n'est donc pas limité au départ et comprend les équipes « secondes » des équipes de N1F (sur la base d'un engagement libre pour le moment) ainsi qu'un nombre indéterminé (et libre) d'autres équipes émanant des différentes régions et zones.

■ 9.1.2 En fonction du nombre d'équipes engagées, la commission fédérale ad hoc procédera à la répartition des équipes par secteur géographique, sur la base minimale de trois équipes par secteur. La division Nationale 2 féminine sera donc constituée :

- des équipes déjà qualifiées en division Nationale 2 à l'issue de la saison précédente ayant confirmé leur engagement ;
- et d'un nombre d'équipes « complémentaires » régulièrement engagées (via le canal des zones).

■ 9.1.3 Conformément à l'article 9.1.2, la commission fédérale ad hoc de water-polo organisera, prioritairement sous forme de tournois « sectorisés », une phase de « brassage » (sous forme de tournois) qui sera suivie d'une phase régulière de classement par niveau (sous forme de tournois également) afin de favoriser un nombre de matches élevé, mais à coût réduit.

## 9.2 - Déroulement de la phase de brassage et calendrier

- 9.2.1 Le championnat de la division Nationale 2 féminine (2011-2012) se déroulera suivant des modalités et un calendrier qui seront précisés en début de saison par la commission fédérale de water-polo Développement. Pour une phase de brassage sectorisé (par poule de trois équipes minimum), à raison d'un tournoi par mois, la date butoir se situera mi janvier 2012.

### CALENDRIER PRÉVISIONNEL DE LA NATIONALE 2 FÉMININE 2011-2012

Phase de brassage	
Journée	Date
1	Tour de brassage (T1) 29 et 30 octobre 2011
2	Tour de brassage (T2) 19 et 20 novembre 2011
3	Tour de brassage (T3) 17 et 18 décembre 2011
4	Tour de brassage (T4) 14 et 15 janvier 2012

Phase régulière de classement	
Journée	Date
5	Tour de classement (T1) 17 et 18 mars 2012
6	Tour de classement (T2) 14 et 15 avril 2012

## 9.3 - Déroulement de la phase régulière de classement (voir calendrier ci-dessus)

### ■ 9.3.1 La phase régulière de classement de N2F

À l'issue de la phase de brassage « sectorisé » (dont la date butoir est fixée à la mi-janvier 2012), la commission fédérale ad hoc de water-polo procédera à la répartition des équipes par poule de niveau pour la phase régulière de classement.

Selon le nombre d'équipes au départ (de neuf à douze, voire plus) et de secteurs au départ (trois ou quatre), les poules de classement concerneront par niveau de quatre à six équipes selon une répartition dont se chargera la commission fédérale ad hoc au mieux des intérêts sportifs et financiers des clubs de N2F.

- Les quatre à six premières équipes classées (issues des trois ou quatre secteurs) composeront la poule « haute » (classement de 1 à 4 ou de 1 à 6)
- Les équipes suivantes (issues des trois ou quatre secteurs de départ) composeront la poule « basse » (classement de 5 à 9 ou de 7 à 10 voire plus)

Les matches se dérouleront aussi sous forme de tournois et les matches joués dans chaque secteur de départ resteront acquis pour la phase de classement pour les équipes concernées.

### ■ 9.3.2 Classement et montée en Nationale 1 dames

Le club classé 1<sup>er</sup> à l'issue de la phase régulière de classement de la poule « haute » de Nationale 2 est déclaré « champion de France de Nationale 2 dames » 2012 et monte directement en Nationale 1 féminine pour la saison 2012/2013.

Toutes les autres équipes sont maintenues en N2F pour la saison suivante (sous réserve de confirmer leur engagement).

**NB** - Les équipes secondes des clubs de N1F ne peuvent pas monter en N1F mais peuvent disputer la poule haute de la phase régulière et se disputer le titre de N2F.

Sera autorisée à monter en N1F l'équipe la mieux classée de la poule haute (en dehors des équipes « secondes »).

## Titre 4 - Les épreuves interclubs par catégories d'âge

### PRÉAMBULE

La commission fédérale ad hoc de water-polo, en fonction de l'évolution des calendriers nationaux et internationaux et des engagements définitifs des équipes dans les différentes compétitions interclubs, pourra proposer au Comité directeur de la FFN de modifier les formules développées dans les paragraphes 10-1 à 10-7 afin de proposer aux clubs participant à ces phases finales les meilleures formes de compétitions possibles.

Le congrès extraordinaire de la FINA a entériné, lors des Championnats du monde à Rome, en juillet 2009, la création d'un second Championnat du monde, destiné aux 20 ans en plus de celui des 18 ans (déjà validé en 2007 à Melbourne).

La Ligue Européenne de Natation a donc proposé une compétition qualificative pour chacun des Championnats du monde FINA 18 ans et 20 ans. Les Championnats d'Europe 17 ans et les Euro 19 ans, organisés à N-1 des Championnats du monde.

Les règlements 2011-2012 doivent nous permettre de poursuivre les programmes mis en place l'an dernier en les affinant un peu afin de préparer au mieux les échéances internationales.

### 10 - DISPOSITIONS GÉNÉRALES

#### 10.1 - Engagements

- 10.1.1 Les critères interclubs de catégories d'âge, organisés à l'échelon fédéral, sont ouverts (pour la saison 2011-2012) aux catégories d'âge allant de 15 à 19 ans telles que définies aux articles 1.2.1 et 1.2.5 du présent règlement.

**NB** - Les régions et les zones sont libres d'organiser des compétitions interclubs pour d'autres catégories d'âge en fonction de leurs spécificités et leurs besoins.

- 10.1.2 Les engagements doivent parvenir à la commission fédérale ad hoc de water-polo, sous couvert du responsable de la zone, PAR ÉCRIT, accompagnés du chèque correspondant aux droits d'engagement et, pour chaque club, de la liste (comportant nom, prénom et numéro de licence) de tous les joueurs susceptibles de jouer dans l'équipe de la catégorie d'âge concernée. Les engagements ne répondant pas à ces conditions ne seront PAS pris en compte.

Les dates limites de réception des engagements sont fixées au :

- lundi 5 septembre 2011, pour les équipes de clubs désireuses de s'engager dans le Championnat de France 17 ans garçons (saison 2011/2012) issus de toutes les divisions (Élite à N3) dont le tour préliminaire de brassage (trois dates) se déroulera entre octobre 2011 et décembre 2011 et les phases de classement et finales de janvier 2012 à début juillet 2012 ;
- lundi 19 décembre 2011, pour la Coupe de France des Régions espoirs féminins (17 ans et moins en 2011) ;
- lundi 23 avril 2012, pour la phase finale des Interclubs garçons 15 ans et moins ;
- lundi 23 avril 2012, pour la phase finale des Interclubs filles 15 ans et moins ;
- lundi 23 avril 2012, pour la phase finale des Interclubs garçons 19 ans et moins.

**NB** - La plupart des zones et des comités sont en capacité de connaître les noms des équipes susceptibles de participer à la phase finale des Interclubs 15 ans et 19 ans aux dates précitées.

La compétition 15 ans garçons connaîtra en 2012 une phase nationale (en trois tours), avec seize clubs maximum issus des qualifications organisées par les sept zones. La phase finale des 19 ans garçons comme celle des 15 ans filles ne s'organisera que si un nombre minimum de quatre équipes est atteint.

- 10.1.3 En prévision d'éventuels repêchages, tels que prévus à l'article 10.3.2.4 du présent règlement, chaque responsable de zone indiquera, en même temps qu'il enverra les engagements, le classement général des équipes de sa zone.
- 10.1.4 Tous les clubs participants aux épreuves interclubs de catégories d'âge étant susceptibles d'organiser un tournoi doivent pouvoir disposer d'un bassin aux dates indiquées pour chacun des tours.

#### 10.2 - Conditions financières

Le montant des droits d'engagement et de l'amende pour forfait est précisé aux règlements financiers.

#### 10.3 - Critérium interclubs 15 ans garçons et filles

La phase finale pour les 15 ans garçons (et filles) est organisée tous les ans.

## ■ 10.3.1 Qualification par zone.

10.3.1.1 Chaque zone est responsable de l'organisation d'un championnat de zone destiné à qualifier, pour chaque catégorie, le nombre d'équipes défini à l'article 10.3.3 du présent règlement. Cette compétition peut être organisée sous forme de championnat par matches aller et retour et/ou sous forme de tournoi.

10.3.1.2 Les zones sont définies de la façon suivante :

- zone Ouest : Bretagne, Centre, **Normandie**, Pays de la Loire ;
- zone Nord : Champagne-Ardenne, **Nord-Pas-de-Calais**, Picardie ;
- zone Sud-Ouest : Aquitaine, Limousin, **Poitou-Charentes**, Pyrénées ;
- zone Est : **Alsace**, Bourgogne, Franche-Comté, Lorraine ;
- zone Centre-Est : Auvergne, **Dauphiné-Savoie**, Lyonnais ;
- zone Ile-de-France : **Ile-de-France** ;
- zone Méditerranée : Corse, Côte d'Azur, **Languedoc**, Provence.

Les comités régionaux indiqués en caractères gras, sont les comités pilotes au sein de leur zone.

10.3.1.3 Le nombre d'équipes qualifiées par catégorie et par zone est :

	Zone Ouest	Zone Nord	Zone Sud-Ouest	Zone Est	Zone Centre-Est	Zone Ile-de-France	Zone Méditerranée
15 ans garçons (15 + 1)	1	3	2	1	1	3	4
15 ans filles (7 + 1)	1	1	1	1	1	1	1

**NB** - Une (1) place supplémentaire est accordée, en plus des quotas indiqués dans le tableau ci-dessus, à la zone du vainqueur de chaque catégorie d'âge de la saison précédente.

## ■ 10.3.2 Déroulement suivant le nombre d'équipes engagées

10.3.2.1 Les épreuves interclubs de catégories d'âge se déroulent, suivant le nombre d'équipes engagées, en un, deux ou trois tours, sous forme de tournois par élimination.

10.3.2.2 Le nombre maximum d'équipes engagées, issues des qualifications par zone, est de :

- seize (16) pour la catégorie 15 ans garçons ;
- huit (8) pour la catégorie 15 ans filles.

10.3.2.3 Au cas où une (ou plusieurs) zone(s) qualifierai(en)t un nombre d'équipes inférieur au quota alloué, il serait procédé à un repêchage par tirage au sort effectué parmi les équipes les premières « non qualifiées » des autres zones.

10.3.2.4 La composition des tournois sera effectuée en tenant compte des résultats de la saison précédente, des implantations géographiques et, à partir du 2<sup>e</sup> tour, des résultats du tour précédent.

10.3.2.5 Pour chaque tournoi, l'ordre des matches sera précisé par la commission fédérale ad hoc de water-polo.

## ■ 10.3.3 Dispositions diverses

10.3.3.1 Pour chaque tournoi et à chaque tour, le club organisateur sera désigné par la commission fédérale ad hoc, groupe par groupe, parmi les différents candidats à l'organisation ou, à défaut de candidat, par tirage au sort d'un des quatre clubs de chaque groupe.

10.3.3.2 Le club vainqueur de chaque critérium sera déclaré « vainqueur du critérium national de la catégorie d'âge ».

### CALENDRIER PRÉVISIONNEL CRITERIUM INTERCLUBS 15 ANS

Journée	Date
Phase de qualification dans les zones	Octobre 2011 à avril 2012
1 <sup>er</sup> tour	26 et 27 mai 2012
2 <sup>e</sup> tour	16 et 17 juin 2012
Finale	Du 6 au 8 juillet 2012

## ■ 10.4 - Critérium interclubs 13 ans filles et garçons

■ 10.4.1 Le critérium interclubs catégorie 13 ans se déroule au niveau des comités départementaux, régionaux et/ou des zones. Il n'y a pas de phase nationale. La catégorie d'âge concernée correspond aux 12 et 13 ans.

- 10.4.2 Le responsable de la zone (voir article 10.3.1.2 du présent règlement) est responsable de la mise en place et de la définition des modalités du critérium interclubs 13 ans filles et garçons de sa zone.
- 10.4.3 Concernant les filles 13 ans, il est proposé pour cette année d'âge la possibilité de mixité, au niveau des départements et des régions, et des aménagements du temps de jeu (4 x 6 minutes), du nombre de joueuses (5 contre 5) et du terrain (20 à 25 m x 10 à 12,5 m).

## 10.5 - Polonat

- 10.5.1 Le Polonat est une compétition de promotion à vocation transversale destinée à être insérée dans les programmes de développement initiés par les comités départementaux, régionaux et les zones de la Fédération Française de Natation. Par ailleurs, il ne s'agit pas de proposer un quelconque championnat qui perdrait alors son caractère promotionnel.
- 10.5.2 Le Polonat s'adresse à la catégorie 11 ans et moins filles et garçons. Il n'y a pas de phase nationale. Le responsable départemental, régional ou de la zone (voir article 10.3.1.2 du présent règlement) est chargé de l'organisation des compétitions de polonat.
- 10.5.3 Le Polonat est une compétition réunissant natation de course et mini-polo, qui se pratique par équipes de six (6) pouvant être mixtes.
- 10.5.4 L'épreuve de natation comporte deux relais :
  - 6 x 100 m 4 nages ;
  - 6 x 50 m nage libre.Le classement de l'épreuve s'effectue par addition des temps des deux relais. Le nombre de points de l'épreuve est fixé par le nombre d'équipes participant à cette compétition. Le nombre de points diminuera de deux en deux pendant la première moitié du classement, puis de un en un jusqu'au dernier du classement. Chaque équipe doit présenter un jeune chronométrateur.
- 10.5.5 L'épreuve de mini-polo se déroule sous forme d'un tournoi qui a pour principes :
  - chaque équipe joue le même nombre de matches ;
  - chaque équipe est arbitrée par un ou deux jeunes arbitres ;
  - chaque équipe doit présenter au minimum un jeune arbitre ;
  - le règlement du jeu est celui du mini-polo (voir article 10.6.6 ci-dessous).
- 10.5.6 Le mini-polo se joue avec des règles simplifiées et adaptées, à savoir :
  - Article 1 : équipes composées de sept (6) joueurs dont un remplaçant et un gardien muni d'un bonnet rouge.
  - Article 2 : les conditions matérielles sont les suivantes :
    - champ de jeu : longueur comprise entre 12,50 m et 20 m ;
    - dimensions des buts : 2,20 m x 0,70 m ;
    - ballon de type MIKASA 6008, voire 6009 ou TURBO 3 (Kids).
  - Article 3 : le ballon peut être contrôlé à deux mains, mais doit être lancé à une seule main. Le ballon ne doit pas être complètement immergé.
  - Article 4 : le « droit de charge » est aménagé sur le porteur de balle ; l'adversaire peut lui prendre le ballon sans toucher une quelconque partie du corps.
  - Article 5 : le « droit de charge » est supprimé sur le gardien.
  - Article 6 : le joueur qui tire, coule ou pousse un adversaire sans ballon est sanctionné d'une faute simple s'il est attaquant.
  - Article 7 : le joueur défenseur qui tire, coule ou pousse un adversaire sans ballon est sanctionné d'une faute grave qui peut être une exclusion ou un penalty, en cas de danger de but. Le joueur exclu ne pourra rentrer que si son équipe récupère la balle.
  - Article 8 : les coups francs directs ne sont pas autorisés.
  - Article 9 : la règle des « 2 mètres » n'existe pas.
  - Article 10 : un match se déroule en deux périodes de cinq (5) minutes de jeu effectif, séparées de deux (2) minutes de repos.
  - Article 11 : il n'y a de décompte du temps de possession continue de la balle (30 secondes).
  - Article 12 : pas de match nul ; en cas d'égalité, repos de deux (2) minutes, puis « mort subite ».
  - Article 13 : un match gagné rapporte 3 points, un match perdu 1 point.
- 10.5.7 Le jeu de mini-polo définit un cadre dans lequel des adaptations peuvent être apportées, selon le niveau de pratique, l'âge ou la capacité de déplacement des participants.
- 10.5.8 Le classement final du Polonat s'effectue par addition des points obtenus dans les deux épreuves. En cas d'égalité, le temps résultant de l'addition des deux relais servira à départager les ex aequo.
- 10.5.9 Ce règlement s'applique dans sa totalité lors des passages du test du Pass'compétition de l'ENF.

## 10.6 - Championnat de France interclubs 17 ans garçons

### 10.6.1 Engagements

- 10.6.1.1 Chaque club de l'Élite et de la N1 a OBLIGATION de présenter une équipe 17 ans pour la saison 2011-2012. D'autre part, les clubs de la N2 à la N3, voire au niveau régional, sous réserve d'avoir validé sa candidature par l'intermédiaire de son comité régional, qui vérifiera la validité des licences pour la présente saison 2011-2012, pourront s'inscrire au Championnat de France interclubs 17 ans garçons. La date limite de l'inscription est fixée au lundi 5 septembre 2011.



- 10.6.1.2 Les droits d'engagements pour cette compétition ne sont plus gratuits (voir règlements financiers) comme cela l'avait été évoqué dans les règlements précédents. Il est rappelé que les demandes d'engagements doivent bien transiter par les comités avant de parvenir à la FFN. L'engagement ne dispense pas les clubs de se soumettre au reste de la réglementation sportive et financière en vigueur (forfaits, etc., voir les règlements financiers).
- 10.6.1.3 L'engagement d'une équipe au Championnat de France 17 ans garçons vaut pour le tour préliminaire de brassage, la phase régulière et la finale.
- 10.6.1.4 Chaque équipe inscrite s'engage à organiser au moins un tournoi (avec trois, quatre ou cinq équipes) lors de la phase de brassage, ainsi qu'au moins un tournoi lors de la phase régulière (avec trois, quatre équipes). En fonction du calendrier joint ci-après, chaque équipe fera connaître ses priorités et ses disponibilités à la commission fédérale ad hoc de water-polo. Se référer aux dispositions générales relatives aux clubs.

■ **10.6.2 Déroulement suivant le nombre d'équipes engagées**

- 10.6.2.1 Le Championnat de France 17 ans garçons, suivant le nombre d'équipes engagées, se déroulera prioritairement sous forme de tournois en trois phases.
- 10.6.2.2 Le nombre d'équipes engagées n'étant pas limité au départ, il sera procédé à un tour préliminaire de brassage qui devra se dérouler entre octobre et décembre 2011, sous forme prioritairement de poules géographiques dont la composition tiendra aussi compte des résultats des saisons antérieures (avec têtes de séries). Le nombre d'équipes par poule sera variable de trois à cinq, voire six selon le nombre d'engagés et le nombre de candidats à l'organisation.  
La commission fédérale ad hoc procédera à la constitution des poules à la clôture des engagements (5 septembre 2011) en tenant compte des paramètres cités ci-dessus.

**CALENDRIER PRÉVISIONNEL 17 ANS GARÇONS**

Journée	Date
Phase de brassage par secteurs géographiques	Octobre 2011 à décembre 2011 (3 dates)
Phase régulière 1 <sup>er</sup> tour (poules excellence et honneur)	14 et 15 janvier 2012
Phase régulière 2 <sup>e</sup> tour (poules excellence et honneur)	11 et 12 février 2012
Finale	Du 13 au 15 juillet 2012

- 10.6.2.3 À l'issue de ce tour de brassage, un classement sera établi au sein de chaque secteur qui permettra de constituer ensuite des poules de niveau pour la deuxième phase de ce Championnat de France 17 ans garçons.  
En sachant que sont d'ores et déjà qualifiés pour la seconde phase les huit (8) premières équipes du championnat 17 ans 2010 : à définir à l'issue de la phase régulière de la saison 2010-2011.
- 10.6.2.4 Deux poules seront constituées pour la phase régulière :
  - une poule Excellence qui regrouperait les seize équipes suivantes (les huit qualifiées d'office de la saison 2010/2011 et les huit meilleures équipes issues du brassage d'octobre à décembre 2011) ;
  - une poule Honneur qui regrouperait les seize suivantes (issues du brassage de la saison 2011-2012).
 Au-delà de ces trente-deux équipes, les équipes non qualifiées pour les poules honneur et excellence sortiront de ce championnat et seront alors reversées au sein des zones pour une activité régionale ou de zone.
- 10.6.2.5 L'organisation de la phase régulière reste du ressort de la commission fédérale ad hoc qui proposera la formule la plus adéquate aux équipes en présence (niveau, éloignement, etc.).

■ **10.6.3 Attribution du titre**

Le titre de champion de France interclubs 17 ans garçons sera attribué à l'équipe ayant remporté la phase finale.  
Des médailles seront décernées aux trois premières équipes (quinze médailles par équipe) par la FFN.

**10.7 - Coupe de France des Régions espoirs filles**

Les compétitions interclubs féminines sont regroupées dans un dispositif plus global : la Coupe de France des Régions espoirs féminines. L'objectif est de « mutualiser » les moyens humains, structurels et financiers au sein d'une région, voire d'une interrégion, en faisant collaborer les clubs leaders féminins (N1F) et l'échelon institutionnel qu'est la région.

La CFREF s'adresse donc aux joueuses nées en 1995 et 1996 et, avec simple surclassement, aux joueuses nées en 1997 et 1998 pour la Coupe de France des Régions espoirs féminines (et uniquement ces quatre (4) années d'âge-là).

En fonction du nombre d'équipes engagées, la commission fédérale ad hoc proposera une formule de championnat la plus adéquate. Sous forme prioritairement de tournois.

## CALENDRIER PRÉVISIONNEL COUPE DE FRANCE DES RÉGIONS ESPOIRS FÉMININS

Journée	Date
1	28 et 29 janvier 2012
2	21 et 22 avril 2012

### 10.8 - Critérium interclubs 19 ans garçons

Date limite d'engagement : lundi 23 avril 2012, pour la phase finale des Interclubs garçons 19 ans et moins.

Les trois (3) années d'âge concernées sont les suivantes: 1994 1995 et 1996 (avec simple surclassement)

#### ■ 10.8.1 Organisation

Une phase finale du critérium interclubs 19 ans pourra être organisée si le nombre d'équipes engagées (via le canal des zones) est supérieur ou égal à quatre équipes.

- 10.8.2 La Fédération Française de Natation et la commission fédérale se réservent le droit d'organiser au mieux des intérêts de chacun cette phase finale selon un calendrier à définir qui tienne compte aussi des échéances internationales si besoin. Sous réserve aussi du paiement d'un droit d'engagement (voir règlements financiers).

### 10.9 - ENF et Pass'compétition

#### ■ 10.9.1 Organisation du Pass'compétition

Le Pass'compétition water-polo est organisé sous le couvert des comités régionaux (sous le contrôle du CTR ou en son absence d'un membre - de l'ETR - habilité par l'ENF).

#### ■ 10.9.2 Accès aux compétitions régionales et fédérales

Le Pass'compétition sera obligatoire à compter de septembre 2012 pour disputer les premières compétitions fédérales, à tous les échelons territoriaux (départements, régions, interrégions, zones, national).

### 10.10 - Règles adaptées à la pratique des jeunes joueurs : recommandations

Il est proposé de laisser à l'initiative des comités et des zones la possibilité d'adapter jusqu'à l'année d'âge 13 ans et moins, filles et garçons, et donc les jeunes joueurs (ses) en formation, les règles du jeu pour permettre une formation technico-technique la plus complète possible.

À partir de 15 ans et des phases nationales interclubs 15 ans et de l'interzones 15 ans, le règlement officiel FINA du water-polo s'applique aux compétitions fédérales. Y compris pour la taille du ballon (seniors).

La mise en place concertée sur chaque zone de règles adaptées est laissée à l'initiative desdites zones en relation avec les cadres techniques et les entraîneurs concernés au sein de chaque équipe technique régionale.

## Titre 5 - Les épreuves intercomités et interzones par catégories d'âge

### PRÉAMBULE

Globalement, la plupart des programmes proposés en 2009-2010 sont maintenus. Mais il a été procédé à quelques changements dans la périodicité des compétitions dont la majorité sont annuelles, sauf les Interzones 15 ans garçons qui restent bi-annuels (tous les deux ans). Un interclubs 15 ans filles est instauré (sous réserve d'un nombre d'engagements suffisant). Il en est de même pour les Interclubs 19 ans garçons (sous réserve d'un nombre d'engagements suffisant).

Le programme international à venir dans les trois ans est le suivant :

- Championnats du monde 2012 réservés aux 1994 (18 ans) ;
- Championnats d'Europe Juniors 2012 réservés aux 1993 (19 ans) suivis des Championnats du monde 2013 réservés aux 1993 (20 ans).

La FINA n'ayant pas souhaité programmer de Championnats du monde 20 ans l'année des Jeux Olympiques (années paires), ce sont les Championnats du monde 18 ans qui seront planifiés les années « paires » et les 20 ans les années « impaires ».

- Championnats d'Europe Jeunes 2013 réservés aux 1996 (17 ans) suivis des Championnats du monde 2014 réservés aux 1996 (18 ans).

### 11 - DISPOSITIONS GÉNÉRALES

#### 11.1 - Engagements

- 11.1.1 Les épreuves départementales, régionales et de zones par catégories d'âge, masculins et féminins, sont réservés :
  - aux joueurs nés en 2000 et 2001 pour la Coupe de France des Départements 12 ou 11 ans (et uniquement ces années-là) ;
  - aux joueurs nés en 1999 et aux joueurs nés en 2000 pour la Coupe de France des Régions garçons « 13 ans » (et uniquement ces deux (2) années-là).
  - aux joueuses nées en 1995 et 1996, avec simple surclassement, aux joueuses nées en 1997 et 1998 pour la Coupe de France des Régions espoirs féminines (et uniquement ces quatre années d'âge-là).Pour chacune de ces compétitions, la présentation des surclassements sera exigée par les arbitres et/ou le délégué.
- 11.1.2 Les engagements doivent parvenir à la commission fédérale ad hoc de water-polo, sous couvert du responsable de zone, accompagné du chèque correspondant aux droits d'engagements. La date limite de réception des engagements est fixée au :
  - lundi 19 décembre 2011, pour Coupe de France des Régions espoirs féminines « 17 ans » ;
  - lundi 16 janvier 2012, pour la Coupe de France des régions garçons « 13 ans » ;Concernant la Coupe de France des départements 11 et 12 ans, les engagements sont à adresser aux responsables de l'Interrégion et/ou des zones (avec copie à la commission fédérale ad hoc pour information) et l'organisation incombe aux régions et aux interrégions (zones).
- 11.1.3 Pour les épreuves interzones, la zone organisatrice, et elle seule, pourra, si elle le souhaite, engager une seconde équipe. La zone indiquera l'engagement de cette seconde équipe lors de sa demande d'organisation, formulée conformément à l'article 11.1.5 ci-dessous, et devra confirmer l'engagement final de deux (2) équipes pour la date limite fixée à l'article 11.1.2 ci-dessus.
- 11.1.4 Compte tenu de la programmation prévue à l'article 11.1.5, les comités régionaux et/ou zones désignés pour organiser une de ces compétitions doivent faire parvenir leur confirmation de candidature à la commission fédérale ad hoc de water-polo, avant le 1<sup>er</sup> décembre 2011 (premier document signé du président du comité support dans la convention d'organisation). La commission fédérale ad hoc de water-polo et la commission d'organisation de la FFN leur feront alors parvenir les conventions d'organisations idoines (propres à chaque compétition) qui devront être retournées au plus tard le lundi 16 janvier 2012. Les commissions fédérales et les cadres techniques compétents se tiendront à la disposition des organisateurs pour aider au montage des dossiers en relation avec le responsable de la zone organisatrice.
- 11.1.5 **Calendrier prévisionnel des organisations pour l'olympiade 2009-2012**

Le tableau ci-dessous est un tableau prévisionnel des organisations à pourvoir pour les quatre prochaines années de 2008 à 2012 (inclus) au niveau des régions et des zones, afin qu'une certaine « solidarité » et équité prévalent.

**NB** - Il a été discuté et acté de la possibilité de confier une organisation à une zone pour une (ou deux) saison(s), en sachant que la mise en place de telles manifestations peut parfois être renouvelée l'année suivante en bénéficiant de « l'expérience » de la première session.

## ÉTAT DE 2005 À 2009 ET PROPOSITIONS DE 2010 À 2012

	Zone Ouest	Zone Nord	Zone Sud-Ouest	Zone Est	Zone Centre-Est	Zone Ile-de-France	Zone Méditerranée
Coupe de France des Régions 13 ans garçons		2010 Cambrai 2011 Cambrai		2012 et 2013			2014
Interzones 15 ans garçons* (tous les 2 ans)		2006-2007 Gde-Synthe 2014	2008 La Rochelle			2005 Antony	2010 Pentecôte Istres 2012
Coupe de France des Régions espoirs féminins 17 ans (2 lieux en 2009-2010-2011-2012)	2008 Laval  2011 2013	2009 Lille (et Nancy) 2011 2013	Saint-Jean- d'Angély 2010 2012	2007 Nancy 2009 2010 2012	2005 2006 Annonay 2010 2011 2012 2013	2011	2012 2013

*\*Pour l'Interzones 15 ans garçons comme pour les deux tours de la Coupe de France des Régions espoirs féminins, un bassin aux « normes maximales » sera privilégié (30 m x 20 m pour les garçons et 25 m x 17 m pour les filles) afin de se rapprocher des normes qui seront de mise pour les Championnats d'Europe jeunes 17 ans garçons et filles, selon la dernière modification de la FINA en matière d'années d'âge.*

### 11.2 - Conditions financières

- 11.2.1 Les équipes (comité et/ou zone) ne fournissant pas, pour la durée de toute la compétition, au minimum un arbitre de leur comité ou de leur zone, subiront une pénalité financière (voir règlements financiers).
- 11.2.2 Les frais de déplacement et de séjour des arbitres sont à la charge de chaque comité régional ou zone.
- 11.2.3 Les frais de déplacement et de séjour du délégué et/ou du formateur, désigné(s) par la commission fédérale ad hoc de water-polo ainsi que le (s) délégué (s) (deux maxi) de la Direction Technique Nationale seront soit pris en charge par la FFN, soit pris en charge par le comité d'organisation (à travers la Convention d'Organisation afférente à la compétition et qui doit être validée par la COF - Commission des organisations fédérales).

### 11.3 - Qualification par zone

- 11.3.1 Chaque zone est libre d'organiser toutes les compétitions lui semblant souhaitables et opportunes afin de constituer et/ou sélectionner les équipes destinées à participer aux divers critères nationaux des catégories d'âge. Les zones sont définies telles qu'à l'article 10.3.1.2 du présent règlement.
- 11.3.2 Pour les compétitions entre comités (Coupes de France des Régions), le nombre maximum d'équipes qualifiées selon que la compétition regroupe douze ou seize équipes est :

	Zone Ouest	Zone Nord	Zone Sud-Ouest	Zone Est	Zone Centre-Est	Zone Ile-de-France	Zone Méditerranée
12 équipes	2	2	2	1	1	1	3
16 équipes	2	3	3	2	2	1	3

La commission fédérale ad hoc de water-polo se réserve le droit de repêcher un comité initialement non qualifié d'une zone dont le quota de qualifiés aurait été atteint, sous réserve que ce dernier (comité) ait fait acte de candidature et ait acquitté ses droits d'engagement auprès de la Fédération.

## 11.4 - Déroulement

- 11.4.1 Le calendrier de chacune des compétitions interzones et entre comités (Coupes de France des Régions) par catégories d'âge est établi par la commission fédérale ad hoc de water-polo en fonction du nombre total d'équipes engagées, du classement des saisons précédentes, et en respectant les principes généraux suivants :
  - phase préliminaire par poules jouées sous forme de championnat à match unique ;
  - seconde phase par niveau, jouée par poule sous forme de championnat à match unique ou par matches à élimination ;
  - demi-finales croisées ;
  - finale et match de classement pour la 3<sup>e</sup> place ;
  - un match maximum par session (demi-journée) et par équipe.

**NB** - En cas de compétition à seize équipes, il sera recherché un format de compétition qui se rapprochera le plus de celui en vigueur à la LEN pour les Championnats d'Europe des Jeunes, ceci afin d'habituer et préparer progressivement nos joueurs aux exigences du haut niveau international. Ceci évidemment en fonction des conditions matérielles et de la disponibilité des installations.
- 11.4.2 Le calendrier sera diffusé auprès de chacun des comités régionaux et/ou zones dans le mois suivant la date limite d'engagement fixée à l'article 13.1.2. Il sera confirmé par l'organisateur, avec les horaires et dates précis, au plus tard un (1) mois avant le début de la compétition. Sauf forfait d'une équipe, il ne sera alors plus susceptible de modification.
- 11.4.3 Les dates des différentes Coupes de France des Régions et interzones de catégories d'âge sont pour 2012 :
  - Coupe de France des Régions garçons « 13 ans » (nés en 1999 et 2000): du mercredi 11 au dimanche 15 juillet 2012 (voir organisateur) ;
  - Coupe de France des Régions espoirs féminins « 17 ans » : (nées en 1995 à 1998)
    - 1) Tournoi 1 : samedi 28 et dimanche 29 janvier 2012.
    - 2) Tournoi 2 : samedi 21 et dimanche 22 avril 2012.
- 11.4.4 Le comité régional ou la zone vainqueur de chaque critérium sera déclaré « vainqueur de la Coupe de France des Régions de la catégorie d'âge ».

## 11.5 - Catégorie d'âge filles et garçons 11 ans et moins

L'organisation d'une Coupe de France des Départements 11 ans et moins est laissée à l'initiative des interrégions (comité technique des interrégions) et, en cas de défaillance, aux comités régionaux ou départementaux pour la saison 2011-2012. Les modalités d'organisation de cette compétition seront définies lors de la réunion de rentrée des responsables de zone (en septembre/octobre 2011).

Les dates initialement retenues pour la compétition « Coupe de France des Départements 11 ans et moins » de water-polo pourraient être « protégées » pour permettre aux 11 ans et moins de pratiquer conjointement la natation course et le water-polo.

## *Titre 6 - Remplacement d'un joueur blessé : le « joker médical »*

---

Si un joueur est blessé entraînant en cela une incapacité évaluée, après expertise par le médecin fédéral, à un minimum de trois (3) mois, son club a la possibilité de recruter un joueur supplémentaire n'ayant pas encore participé au championnat concerné ou issu d'une division inférieure, après autorisation de la commission fédérale ad hoc et l'avis du médecin fédéral.

L'utilisation de ce joker n'est autorisée que jusqu'au 31 janvier de la saison en cours, soit avant la fin des matches aller de tous les championnats.

Le joueur blessé et son substitut ne sont pas autorisés à jouer ensemble, la reprise de la compétition par le joueur blessé mettant un terme définitif à la pratique dudit substitut au sein de l'équipe.



# RÈGLEMENTS FINANCIERS ET TARIFS FÉDÉRAUX

## Sommaire

---

• Règlement financier - Natation course (natation estivale et Maîtres) .....	307
• Règlement financier - Eau libre .....	309
• Règlement financier - Natation synchronisée .....	310
• Règlement financier - Plongeon .....	311
• Règlement financier - Water-polo .....	312
• Tarifs fédéraux	
- Licences .....	316
- Affiliations des clubs .....	316
- Ecole de Natation Française .....	317
- Transferts .....	317
- Comités régionaux et départementaux .....	318
- Vente individuelle .....	318
- Remboursement des frais .....	318

**Rappel : toute structure qui ne sera pas à jour financièrement au lundi 5 septembre 2011, quelle que soit sa dette, verra sa réaffiliation pour la saison 2011-2012 suspendue jusqu'à régularisation.**





## Natation course

Aucun frais de dossier ne peut être réclamé.

### Droits d'engagement

**Pour profiter pleinement des avancées liées à l'engagement en ligne, le règlement des engagements par carte bancaire (ou par tout autre moyen de paiement dématérialisé) est obligatoire.**

Par épreuve : individuel **9,00 €**, relais **11,00 €**.

- Pour les épreuves des Championnats de France open :
  - Élite, 25 et 50 m ;
  - de nationale 2 ;
  - jeunes, 25 et 50 m ;
  - minimales ;
  - cadets ;
  - Championnat de France des Maîtres Open (hiver 25 m, été 50 m) ;
  - Meeting international d'hiver FFN.
- Pour la finale du Natathlon - Trophée Lucien-Zins : **24,00 €** pour l'ensemble des épreuves.

### Pénalité pour forfait

Forfait pénalisable : tout forfait non signalisé.

Pour les séries : à la réunion technique ou avant les 45' qui précèdent le début des épreuves de chaque journée.

Pour les finales et les demi-finales : dans les 30' qui suivent la fin de la dernière épreuve de la matinée.

Sauf en cas de production de certificat médical dans les 48 heures après la fin de la compétition.

- **77,00 €** pour les épreuves individuelles.

- **153,00 €** pour chaque relais : 4 x 100 m nage libre - 4 x 200 m nage libre - 4 x 100 m 4 nages.

**NB** - Le délégué technique recevra la feuille officielle des forfaits des différentes réunions d'une organisation. Après vérification, il transférera cette dernière aux services financiers de la FFN pour application et règlement des pénalités.

### Aide aux clubs d'outre-mer

Aides exclusives aux déplacements et séjour des qualifiés aux Championnats de France open Élite et Championnats de France open minimales/cadets/jeunes à 50 % des Championnats de France Élites.

Budget de **40.000,00 €** réparti sous forme de péréquation en fonction de l'éloignement et du nombre de participants.

Budget de **10.000,00 €** pour la Coupe de France des Régions réparti sous forme de péréquation en fonction de l'éloignement et du nombre de participants.

### Clubs de natation estivale

Participation à la Coupe de France des Régions de natation estivale.

Aide par comité régional, pour les comités concernés : **770,00 €**, versés après la compétition sur liste fournie et avalisée par la Direction Technique Nationale.

### Maîtres

Reversement à l'organisateur de 65 % des droits d'engagement.

Engagement par équipe aux Championnats de France interclubs : **120,00 €**.

# RÈGLEMENTS FINANCIERS ET TARIFS FÉDÉRAUX

DROITS DE PARTICIPATION AUX COMPÉTITIONS NATIONALES						
Organisations	Droits d'entrée (à verser à la FFN)	Conception des images publicitaires	Édition, diffusion (badges, affiches et autres supports)	MEGATEK (participation FFN)	Reversement par FFN des droits d'engagement au CO	Recettes entrées public payantes
France 25 m TC	40 K€	FFN	CO	50 %	0	CO
France 25 m jeunes	15 K€	FFN	CO	Libre ou devis MEGATEK	0	CO
Meeting international hiver FFN	40 K€	FFN	CO	50 %	0	CO
France N2	15 K€	FFN	CO	Libre ou devis MEGATEK	0	CO
France 50 m TC	60 K€	FFN	CO	50 %	0	CO
France 50 m jeunes	15 K€	FFN	CO	Libre ou devis MEGATEK	0	CO
Coupe de France des Régions	15 K€	FFN	CO	Libre ou devis MEGATEK	0	CO
Finale Natathlon Trophée Lucien-Zins	5 K€	FFN	CO	Libre ou devis MEGATEK	0	CO
Open EDF (SAOS)	SAOS NEO	SAOS NEO	SAOS NEO	SAOS NEO	SAOS NEO	SAOS NEO
France cadets	5 K€	FFN	CO	Libre ou devis MEGATEK	0	CO
France minimes	5 K€	FFN	CO	Libre ou devis MEGATEK	0	CO
Coupe de France Natation Estivale	0	FFN	CO	Libre ou devis MEGATEK	0	CO
France Maîtres hiver 25 m	10 K€	FFN	CO	50 %	40 %	CO
France Maîtres été 50 m	10 K€	FFN	CO	50 %	40 %	CO
Meeting national interclubs Maîtres	0	FFN	CO	Libre ou devis MEGATEK	0	CO

Aucun frais de dossier ne peut être réclamé.

### ■ Droits d'engagement

**Pour profiter pleinement des avancées liées à l'engagement en ligne, le règlement des engagements par carte bancaire (ou par tout autre moyen de paiement dématérialisé) est obligatoire.**

Par épreuve : individuel **9,00 €**.

- Pour les épreuves des Championnats de France des 5, 10 et 25 km.
- Pour les Championnats de France du 5 km Indoor.

Par équipe : **11,00 €**.

- Pour les Championnats de France 3 km.

### ■ Pénalité pour forfait

Sauf en cas de production de certificat médical dans les 48 heures : **77,00 €** pour les épreuves individuelles.

### ■ Aide aux clubs d'outre-mer

Budget de **5.000,00 €** réparti sous forme de péréquation en fonction de l'éloignement et du nombre de participants.

### ■ Coupe de France

Participation aux primes du classement final : **400,00 €** par étape de la Coupe.

## Natation synchronisée

---

Aucun frais de dossier ne peut être réclamé.

### ■ Droits d'engagements

**Pour profiter pleinement des avancées liées à l'engagement en ligne, le règlement des engagements par carte bancaire (ou par tout autre moyen de paiement dématérialisé) est obligatoire.**

Par nageuse : **9,00 €**.

Plus par ballet libre (solo libre, solo technique, duo libre, duo technique, équipe et ballet combiné) : **11,00 €**.

### ■ Aide aux clubs d'outre-mer

Budget de **10.000,00 €** réparti sous forme de péréquation en fonction de l'éloignement et du nombre de participants.

### ■ Forfait et pénalités

#### 1) Forfait

- Individuel déclaré après l'établissement du programme SAUF en cas de production de certificat médical dans les 48 heures : **80,00 €**.

- Individuel déclaré entraînant le forfait d'un ballet dans une finale nationale SAUF en cas de production de certificat médical sur place : **500,00 €**.

#### 2) Pénalités

Pour l'ensemble des compétitions nationales :

- non-présentation d'officiel : **300,00 €\*\*** ;

- support musical de ballet : tout support non conforme ou apporté hors délais : **50,00 €\*\***.

*\*\*Paiement obligatoire sur place.*

Aucun frais de dossier ne peut être réclamé.

### ■ Droits d'engagements

**Pour profiter pleinement des avancées liées à l'engagement en ligne, le règlement des engagements par carte bancaire (ou par tout autre moyen de paiement dématérialisé) est obligatoire.**

**9,00 €** par épreuve et par plongeur (pour les compétitions nationales).

### ■ Forfait

SAUF en cas de production de certificat médical dans les 48 heures.

- Déclaré moins de 14 jours avant la première épreuve de la compétition : **39,00 €**.

### ■ Remise des feuilles de plongeur

Après la clôture de remise des feuilles de plongeur, il sera demandé **8,00 €** de pénalités par feuille en retard.

### Préambule

L'engagement dans les différentes épreuves régies par la Fédération Française de Natation vaut acceptation des règlements sportifs et, notamment, de ses volets financiers et administratifs.

L'inscription d'un club dans une épreuve régie par la Fédération sera refusée si, au moment de sa demande d'inscription, ce club n'est pas à jour de tous les paiements dus, pour la saison précédente, au titre des pénalités et/ou des droits d'engagement.

Les cas de non-paiement des droits d'engagements et/ou pénalités dues ainsi que toutes les questions d'ordre financier faisant l'objet d'un litige ou d'une procédure seront traités par le Comité Directeur ou l'organisme disciplinaire compétent.

## A - DISPOSITIONS GÉNÉRALES COMMUNES

### A-1 - Modalités de paiement

Les droits d'engagements seront réglés automatiquement par les clubs, les comités régionaux ou les zones. Une facture acquittée sera envoyée à chaque paiement par la Fédération Française de Natation.

Conformément à l'article 3-7-8-3 des règlements sportifs, les droits d'engagements des divisions Élite à Nationale 2 masculines ainsi que Nationales 1 et 2 féminines seront payés en deux fois.

Pour les autres divisions, l'échéance du paiement sera la date de début de la compétition. Leurs règlements devront IMPÉRATIVEMENT être réceptionnés à la Fédération comme indiqué dans le tableau ci-dessous :

Division	Montant	Date	Montant	Date
Élite messieurs	10.000,00 €	Au 15 septembre 2011	20.000,00 €	Au 14 janvier 2012*
Nationale 1 messieurs	8.000,00 €	Au 15 septembre 2011	16.000,00 €	Au 14 janvier 2012*
Nationale 2 messieurs	6.000,00 €	Au 15 septembre 2011	12.000,00 €	Au 14 janvier 2012*
Nationale 3 (A) messieurs	300,00 €	Avant le début de la compétition	/	/
Nationale 1 dames	1.500,00 €	Au 15 septembre 2011	1.500,00 €	Au 14 janvier 2012
Nationale 2 dames	750,00 €	Au 15 septembre 2011	750,00 €	Au 14 janvier 2012
Interclubs 15 ans et moins garçons	1.000,00 €	Avant le début de la compétition	/	/
Interclubs 17 ans garçons	1.200,00 €	Avant le début de la compétition	/	/
Interclubs 19 ans garçons	500,00 €	Avant le début de la compétition	/	/
Coupe de France des Régions espoirs filles	1.000,00 €	Avant le début de la compétition	/	/
Coupe de France des Régions 13 ans garçons	500,00 €	Avant le début de la compétition	/	/
Interzones 15 ans garçons	500,00 €	Avant le début de la compétition	/	/
Coupe de France seniors dames et messieurs	500,00 €	Avant le début de la compétition	/	/

**Si les clubs n'ont pas réglé la totalité des sommes dues au vendredi 13 janvier 2012, ils ne seront pas autorisés à disputer la suite des championnats dans lesquels ils sont engagés.**

**Compte tenu de cette facilité de paiement en deux fois accordée depuis onze saisons, ces dates étant connues, il ne sera pas effectué de relance de paiement.**

## B - DROITS D'ENGAGEMENTS

	Droits
Élite messieurs	30.000,00 €
Nationale 1 messieurs	24.000,00 €
Nationale 2 messieurs	18.000,00 €
Nationale 3 (A) messieurs	300,00 €
Nationale 1 dames	3.000,00 €
Nationale 2 dames	1.500,00 €
Interclubs 15 ans et moins garçons	1.000,00 €
Championnats de France Interclubs 17 ans garçons (B)	1.200,00 €
Interclubs 19 ans garçons	500,00 €
Coupe de France des Régions espoirs filles (nées en 93 et après)	1.000,00 €
Coupe de France des Régions minimales 13 ans garçons (C)	500,00 €
Interzones 15 ans garçons (nés en 95) (C)	500,00 €
Coupe de France seniors dames et messieurs	500,00 €

**(A)** Montant des droits d'engagements à verser à la Fédération, chaque zone fixant elle-même le montant des droits d'engagements pour la partie de championnat se déroulant dans sa zone. Ce montant n'est perçu que pour les équipes participant à la phase nationale des dites compétitions.

**(B)** Le montant de 1.200,00 € correspond UNIQUEMENT aux droits d'engagements des seconde et troisième phases NATIONALE du CF interclubs 17 ans (la phase initiale de brassage reste à la charge des quatre secteurs qui détermineront le montant des droits d'engagements liés à cette première phase qu'ils géreront en fonction du nombre total d'engagés sur leur secteur).

**(C)** Les comités ou les zones qui ne fourniraient pas d'arbitre pour ladite compétition (CFR ou IZO) se verront appliquer un tarif de 1.000,00 € (au lieu de 500,00 €) qui correspondent au règlement d'un arbitre désigné par la FFN.

**Note :** pour les championnats nationaux masculins des divisions « Élite, N1 et N2 » et à titre promotionnel, les clubs n'inscrivant pas plus de 3 joueurs non sélectionnables en équipe de France par rencontre sont exonérés de 50 % des droits d'engagement au 14/01/2012.

Au moment de l'inscription dans le championnat, les présidents attestent sur l'honneur de la composition de l'équipe et donc du montant des droits d'engagement dont ils sont dès lors redevables.

## C - PÉNALITÉS

### C-1 - Forfaits

#### C-1-1 Tableau officiel

Forfait général déclaré avant le 15 septembre 2011 (pour toutes les divisions précisées ci-dessous, hors épreuves interclubs par catégories d'âge) : **382,00 €**.

	Forfait général en cours d'épreuve	Forfait déclaré pour un match jusqu'à 10 jours avant la date du match	Forfait pour un match
Élite messieurs	2.000,00 €	1.500,00 €	2.800,00 €
Nationale 1 messieurs	2.000,00 €	1.500,00 €	2.800,00 €
Nationale 2 messieurs	2.000,00 €	1.300,00 €	1.800,00 €
Nationale 3 / 4 (*) mes.	2.000,00 €	850,00 €	1.200,00 €
Nationale 1 dames	2.000,00 €	850,00 €	1.200,00 €
Nationale 2 dames	2.000,00 €	500,00 €	1.200,00 €
Épreuves interclubs par catégories d'âge	2.000,00 €	305,00 €	305,00 €

(\*) Le montant des pénalités intervient uniquement pour la phase Nationale. Toutefois, chaque zone est libre de reprendre ce montant pour les forfaits constatés dans la phase de zone de ces championnats.

- C-1-2** 50 % de pénalité liée au « forfait pour une rencontre » sont reversés aux clubs adverses, victimes du forfait, par la Fédération Française de Natation et après réception du paiement.
- C-1-3** Une équipe déclarant ou étant déclarée « forfait général » après le premier match de la compétition concernée ne pourra prétendre à la restitution de ses droits d'engagements.
- C-1-4** Toute équipe refusant la montée gagnée sportivement se verra appliquer une amende forfaitaire de **2.000,00 €**.

## C-2 - Pénalités diverses

### C-2-1 Défaut d'affichage

Par défaut constaté par le délégué ou les arbitres.

Défaut d'affichage du temps complet	40,00 €
Défaut d'affichage des 35 secondes	30,00 €
Défaut d'affichage du score	20,00 €
Défaut d'affichage des fautes personnelles	20,00 €
Défaut d'affichage des temps morts	20,00 €
Défaut composition informatique équipe, (feuille de match)	40,00 €

### C-2-2 Manquement aux obligations d'arbitrage

La pénalité administrative est fixée à **80,00 €** par disponibilité manquante par rapport aux obligations d'arbitrage.

Cette pénalité administrative ne sera perçue que pour les divisions Élite à Nationale 2 dames et messieurs.

### C-2-3 Défaut de transmission des résultats par Internet

La pénalité administrative est de **40,00 €** par infraction constatée.

Pour les divisions Nationale 3 et Nationale 4, pour la partie se déroulant dans les zones, cette pénalité est perçue par et au profit de la zone organisatrice.

### C-2-4 Pénalité financière pour dérogation pour jouer un match en semaine

Conditions d'application de cette pénalité :

- son paiement doit accompagner la demande de dérogation (facture délivrée à réception du paiement) ;
- le paiement est à la charge du club demandeur ;
- le paiement est partagé si les deux clubs sont conjointement demandeurs ;
- le paiement n'est pas exigible si le club demandeur déplace en semaine un match prévu en week-end, en même temps qu'un match de Coupe d'Europe ;
- le paiement n'est pas exigible si la Fédération (par l'intermédiaire de la Commission fédérale) déplace en semaine un match prévu en week-end pour cause de compétition internationale.

Le montant de cette pénalité est fixé à **500,00 €** pour la division Nationale 2 masculine ainsi que pour les divisions Nationales 1 et 2 féminines.

### C-2-5 Pénalité financière pour non-participation d'une équipe de jeunes en championnat régional et/ou de zone

Voir articles 4-1-3, 5-1-4 et 6-1-3 des règlements sportifs.

La pénalité financière est de **1 500,00 €** par équipe non classée à l'issue de son championnat régional et/ou de zone.

## D - ARBITRAGE DE WATER-POLO

### Modalités votées par le Comité directeur du 04/03/2011

#### Remboursement de frais, système de « droit commun » (cf. document général)

##### ■ Déplacements

Chacun organise son déplacement comme il l'entend et sera remboursé à hauteur des justificatifs du mode de transport originaux fournis (pour un déplacement en voiture : tickets de péage cohérents avec le déplacement qui ne servent qu'à justifier le mode de déplacement) dans le plafond de 0,20 € du kilomètre x nombre de kilomètres domicile/lieu de convocation Mappy le plus rapide.

##### ■ Hébergement : « droit commun »



## ■ Indemnités d'arbitrage

1 - Liées au type de championnat		2 - Liées à la sujétion due à l'éloignement		
		Moins de 500 km*	De 500 à 1.000 km*	Plus de 1.000 km*
Élite messieurs	100 €	50 €	100 €	150 €
N1 messieurs et N1 dames	80 €	50 €	100 €	150 €
N2 dames et messieurs et autres divisions nationales	60 €	50 €	100 €	150 €

\*Trajet aller/retour.

### Cas particuliers :

*En cas de plusieurs matches sur le même lieu au cours du même week-end :*

- partie 1, 1<sup>er</sup> match selon le niveau + les autres au tarif N2 ;
- partie 2, versée 1 seule fois.

*Pour les délégués :*

- partie 1, **60 €** par session (demi-journée) ;
- partie 2, identique aux arbitres.

## Tarifs fédéraux

### 1 - LICENCES

#### Rappel article 18.1 du titre VI

##### des statuts de la Fédération Française de Natation

Tout membre adhérent à une structure visée à l'article 3 des statuts (... *L'affiliation à la Fédération est délivrée à toute association constituée pour la pratique de la discipline ou de l'une des disciplines comprises dans l'objet de la Fédération...*) doit être en possession d'une licence délivrée quelle que soit la discipline pratiquée.

La Fédération peut, en cas de non-respect de cette obligation par une association affiliée, prononcer une sanction dans les conditions prévues par son Règlement disciplinaire.

La licence prévue à l'article L.136-6 du Code du Sport et délivrée par la Fédération marque l'adhésion volontaire de son titulaire à l'objet social et aux Statuts et Règlements de celle-ci...».

#### Saison 2011-2012

Conformément à l'article 22 Titre VI du Règlement intérieur et au vote de l'assemblée générale en date du dimanche 10 avril 2011, les tarifications sont les suivantes, assurance comprise : **0,23 € (0,12 € pour les 0-6 ans)**.

La période de prise de licence par « EXTRANAT » se situe du vendredi 16 septembre 2011 au dimanche 2 septembre 2012.

		Natation course Eau libre	Natation synchronisée	Plongeon	Water-polo	Maîtres (ttes disciplines)
Comité régional	Plein tarif	Montants laissés à l'initiative des comités régionaux Dans le respect de l'article 22 du Règlement intérieur				
	Tarif réduit (1)					
Fédération	Plein tarif	<b>20,00 €</b>				
	Tarif réduit (1)	<b>12,00 €</b>				

(1) Tarif réduit : ENF (10 ans et moins - nés en 2002 et après) et licences ÉTÉ, « SAVOIR NAGER » (15,00 € sur tout le territoire, dont 11,50 € pour la FFN).

#### Délivrance de licence FFN à un athlète non sélectionnable en équipe de France

- Licencié ayant participé à une épreuve internationale durant les deux dernières années : **10 000,00 €**.
- Licencié ayant participé à un championnat national dans son pays durant les deux dernières années : **5 000,00 €**.

À l'exception des communautaires et des titulaires d'un contrat de travail avec un club français, ressortissant d'un pays ayant conclu un accord de coopération avec l'Union Européenne.

L'intégralité de la somme revient à la FFN.

#### Ristourne

Au comité régional, par licence homologuée à la FFN : **0,46 €** versés en fin de saison.

### 2 - AFFILIATIONS DES CLUBS

#### Préambule

Tout club qui ne sera pas à jour de ses obligations financières vis-à-vis de la Fédération (quelle qu'en soit l'origine) à la date de fermeture du serveur pour basculement de saison, verra sa ré-affiliation bloquée jusqu'à apurement de sa dette.

#### Période

Clubs FFN : du jeudi 16/09/2011 au mercredi 30/11/2011.

# RÈGLEMENTS FINANCIERS ET TARIFS FÉDÉRAUX

## Montants

Le versement à la FFN pour l'affiliation des clubs comprend (tarifs indissociables) :

	Clubs « annuels »	Clubs d'été
Affiliation	130,00 €	69,00 €
Agrément ENF (1)	32,00 €	32,00 €
Cotisation assurance (2)	16,00 €	16,00 €
Informatisation	60,00 €	30,00 €
Annuaire fédéral	23,00 €	23,00 €
Communication interne (3)	111,00 €	111,00 €
<b>TOTAL</b>	<b>372,00 €</b>	<b>281,00 €</b>
Frais de gestion pour affiliation hors période	92,00 €	Néant
<b>TOTAL</b>	<b>464,00 €</b>	<b>281,00 €</b>

(1) Y compris le « package » cf. tableau ENF ci-après.

(2) Cotisation de l'assurance responsabilité civile personnelle des dirigeants des clubs.

(3) La communication interne de la FFN comprend :

- 2 abonnements au magazine NATATION (attribués nominativement 1 au président, 1 au secrétaire) ;
- les 3 numéros « Annuels » (Annuel Résultats + Annuel Règlements + Annuel Natation Course).

**Nota** : les abonnements au magazine peuvent être remboursés sur simple demande de la part du club ne les désirant pas, au tarif de **28,00 €** pour 1 abonnement.

Pour les nouveaux clubs exclusivement : donc à l'exception des fusions de clubs, modifications d'appellation, scission de clubs, changement de numérotation... GRATUITÉ de l'affiliation de la première année.

## 3 - ENF

	Clubs FFN	Villes et autres structures	Nagez Grandeur Nature
Période	Annuel - Été	Annuel - Été	Été
Agrément ENF	32,00 €	Décision prise par le C.I.A.A.	230,00 €
Produits École de Natation Française	Document destiné aux pratiquants	Ensemble des produits commandés suivant les besoins de la structure	Kit promotion comprenant les supports de communication : affiches, tracts, visuel...
Personnalisation de la carte ou du passeport	Pour personnaliser vos passeports ou cartes natation aux nom et couleurs de votre structure contactez le département ENF : tél. 01 41 83 87 66		
Caractéristiques techniques de la personnalisation	Le logo des structures doit être impérativement envoyé à la Fédération Française de Natation en format EPS sous Macintosh : soit par Internet, soit sur disquette informatique		

## 4 - TRANSFERTS

### Athlètes de haut niveau

Dédommagement des structures formatrices.

# RÈGLEMENTS FINANCIERS ET TARIFS FÉDÉRAUX

Licence « FFN » vers une licence « FFN » :

## ■ Français

Liste Élite	MSS	10.000,00 €	Sur la base des critères sportifs demandés lors de l'inscription sur les listes du ministère de la Santé et des Sports
Liste seniors	MSS	5.000,00 €	
Liste jeunes	MSS	2.000,00 €	
Liste espoirs	FFN	1.000,00 €	

Répartition financière effectuée par la FFN : 50 % pour la FFN, 50 % pour le club quitté.

## ■ Non sélectionnables

Licencié ayant participé à une épreuve internationale durant les deux dernières années	10.000,00 €
Licencié ayant participé à un championnat national dans son pays durant les deux dernières années	5.000,00 €

L'intégralité de la somme revient à la FFN.

**Rappel** : suivant l'article 27.2, le paiement doit être effectué préalablement à la délivrance de la licence.

## 5 - COMITÉS RÉGIONAUX ET DÉPARTEMENTAUX

### ■ Abonnement aux frais de communication de la FFN

Sur facture FFN, pour TOUS les comités : **153,00 €**.

Comprenant entre autres :

- l'Annuaire Fédéral ;
- l'Annuel Natation Course ;
- l'Annuel Résultats ;
- l'Annuel Règlements ;
- les comptes rendus des réunions des Comités directeurs et des Commissions fédérales ;
- la cotisation de l'assurance responsabilité civile personnelle des dirigeants des comités.

## 6 - VENTE INDIVIDUELLE

### ■ Annuaire fédéral

Édition 2012 : **23,00 €**.

### ■ Parutions natation

Montant de l'abonnement :

- Magazine, 8 numéros : **30,00 €**.

Vente au numéro :

- Magazine : **5,00 €**.

Numéros hors série :

- Annuel Résultats (saison 2010-2011) édition décembre 2011 : **20,00 €**.
- Annuel Règlements (saison 2011-2012) édition juillet 2011 : **23,00 €**.
- Annuel Natation Course, édition octobre 2011 : **12,00 €**.

Imprimés, objets publicitaires, librairie, vidéo : se référer au site Internet FFN.

## 7 - REMBOURSEMENT DES FRAIS

### ■ Précisions pour l'application du barème figurant dans le tableau ci-après.

Toute demande non accompagnée des pièces et justificatifs mentionnés ci-après sera retournée au demandeur.

### ■ Assemblée générale

Seul un délégué de chaque comité régional est remboursé de ses frais de TRANSPORT.

**Nota** : DOM-TOM - En plus, l'hébergement un jour avant et un jour après l'AG est pris en charge.

À l'exception du repas offert par la FFN, tous les autres frais, déplacement, hébergement, repas... sont à charge des régions pour ce qui les concerne.

# RÈGLEMENTS FINANCIERS ET TARIFS FÉDÉRAUX

## Barème d'indemnisation des frais de mission

Barème applicable à compter du 16/09/2011

Tous les documents permettant le déclenchement du paiement par le service comptable de la Fédération doivent lui parvenir dans les 30 jours qui suivent la fin du déplacement

DÉPLACEMENTS							
Catégories concernées	Train	Plafond forfaitaire sans autorisation	Route avec autorisation (1)	Péages avec autorisation route (1)	Parking	Avion avec autorisation (1)	Taxi avec motivations (2) et autorisation (1)
Toutes personnes ayant reçu une mission fédérale	Sur justificatifs (5) Frais réels TGV 2 <sup>e</sup> classe ou autre train SNCF 1 <sup>re</sup> classe	Sur justificatifs du mode de déplacement (7) et de la distance réelle domicile/lieu de convocation (6) 0,20 €/km	Sur justificatifs du mode (pour la voiture tickets de péages ou relevé nominatif de télépéage) déplacement et des km réellement parcourus (6) 0,35 €/km	Sur justificatifs (5) Frais réels	Sur justificatifs (5) Frais réels	Sur justificatifs (5) Frais réels (8) Classe éco	Sur justificatifs (5) Frais réels

HÉBERGEMENT							
Hôtel selon horaires et éloignement (4)	Repas (5)	Repas forfait (5)					
Sur justificatifs (5) Plafond 70 € avec petit-déjeuner	Sur justificatifs (5) Plafond 30 €	15 €					

**Synthèse du principe de base : chacun peut organiser son déplacement comme il l'entend, il sera remboursé à hauteur des justificatifs fournis (5 et 7) dans la limite du plafond forfaitaire déterminé par le nombre de kilomètres A/R entre le domicile et le lieu de convocation, calcul internet « le plus rapide » sans option complémentaire. Tout dépassement du plafond doit être autorisé par une demande préalable écrite (1). La convocation et le calcul internet (« le plus rapide » sans option complémentaire) entre le domicile et le lieu de convocation devront être fournis.**

- (1) Autorisation écrite exceptionnelle préalable du président, du secrétaire général ou de la trésorière sur demande écrite et motivée.
- (2) Motivations spécifiques (horaires, chargement, indisponibilité des transports en commun...).
- (3) Si la mission dure plusieurs jours, si la dernière réunion (match) se termine après 19 h, si l'horaire des transports en commun exclut un retour le soir même et si la distance de retour à parcourir est supérieure à 250 km.
- (4) Conditions de prise en charge par la Fédération :
  - à l'occasion d'un déplacement « route » ou « train » autorisé si la distance réellement effectuée est supérieure à 500 km aller/retour ;
  - à l'occasion d'une réunion (match), si la présence est nécessaire entre 12 h et 14 h ou si la réunion (match) se termine après 19 h, le repas de midi ou du soir sera remboursé sur demande pour les participants éloignés de plus de 200 km ;
  - en cours de réunion ou entre deux matches si le repas n'est pas pris en charge par la Fédération ou l'organisateur ;
  - si la rencontre ne dure qu'une demi-journée et qu'elle débute après 14 h et se termine avant 19 h et que la distance aller/retour à parcourir est inférieure à 500 km : aucun frais de repas ;
  - si la réunion dure une journée, les repas en commun en cours de réunion sont pris en charge par la Fédération ;
  - le responsable de la réunion se charge de rédiger le bon de commande pour réserver les repas en respectant les procédures prévues pour les signatures.
- (5) Les justificatifs des frais engagés dont le remboursement est demandé à la Fédération doivent tous être des originaux (billets SNCF compostés, document mentionnant le prix payé et le détail du vol + coupons d'accès à bord pour l'avion, tickets de péages, de caisse détaillé de restaurant - les tickets ou simple fiche mentionnant par exemple un repas pour 30 € seront remboursés 15 € sous réserve des conditions d'horaire et d'éloignement - facture détaillée d'hôtel...).
- (6) Fournir convocation, ordre de mission... ET calcul internet du kilométrage « le plus rapide » sans option complémentaire, le remboursement sera effectué à hauteur des justificatifs fournis attestant du mode de déplacement dans la limite du plafond forfaitaire la présence sera validée par le département convoquant ou la feuille de match/jury.
- (7) Le justificatif permettant le remboursement au plafond forfaitaire maximum en cas de déplacement en voiture doit être les tickets de péage originaux (dates et horaires cohérents avec la date du déplacement).
- (8) Dans la limite du barème « Route ».





Hors série  
Natation  
Magazine  
Mai / juin  
2011

[www.ffnatation.fr](http://www.ffnatation.fr)

# NOTES

A series of horizontal dotted lines for writing notes.